Operado Eisenhower Com Bom Exito

FAÇA-SE TUDO COM DECÊNCIA E COM ORDEM — S. PAULO (I Cor. 14-40)
Ano 102 || N. 30.733

CORREIO PAULISTANO

* BANDEIRANTE DA IMPRENSA PAULISTA *

DIRETOR: — JOÃO DE SCANTIMBURGO — SÃO PAULO, DOMINGO, 10 DE JUNHO DE 1956.

O presidente dos Estados Unidos "deixou a mesa de operações em excelente estado" — A intervenção cirurgica foi efetuada no Hospital Militar Walter Reed por um grupo de quatro medicos militares e civis — Sumamente satisfatorio o estado de "Ike"

WASHINGTON, 1 (U. P.) — O presidente Eisenhower submeteu-se, "com bom êxito" a uma operação de quase duas horas para eliminar uma obstrução parcial nos intestinos.

Um anuncio oficial diz que o primeiro magistrado "deixou a mesa de operações em excelente estado". A intervenção cirurgica foi efetuada no Hospital Militar Walter Reed por um grupo de quatro medicos militares e civis.

A operação começou às 2,59 da manhã (hora de Nova York) e terminou as 4,52 minutos. Eisenhower esteve na mesa de operações, sob anestesia geral, uma hora e 53 minutos.

Às 4,55 da manhã foi feito o seguinte anuncio:

"A operação terminou às 4,52. A intervenção cirurgica foi um êxito. O estado post-operatorio do presidente é muito satisfatorio. Deixou a mesa de operações em excelente estado".

Estas palavras foram telefonadas da sala de operações do terceiro andar do hospital pelo secretario de Imprensa da Presidencia, que se encontrava no primeiro andar. Long as repetiu fielmente a um grupo de cerca de 80 jornalistas que estavam aguardando para enviar a noticia a todo o mundo.

Hagerty acrescentou que isso era tudo o que podiam anunciar no momento. Porém advertiu que proporcionará mais detalhes tão pronto seja possivel faze-lo.

O presidente foi transportado à mesa de operações pouco depois de 24 horas depois de ter sofrido de ileitis na Casa Branca na madrugada de sexta-feira. Ileitis é uma rara enfermidade que produz inflamação e, em certas ocasiões o fechamento da parte inferior do intestino delgado.

A esposa de Eisenhower e outros membros de sua familia se encontram no hospital desde que o presidente foi transportado em uma ambulancia do Exercito sexta-feira à tarde.

A decisão de operar o presidente foi tomada por uma junta de 13 medicos realizada à meia-noite. A junta medica vem examinando Eisenhower desde que foi levado da Casa Branca ao hospital.

SUMAMENTE SATISFATORIO O ESTADO DE "IKE"

WASHINGTON, 9 (UP) — Urgente — Anunciou-se que o estado de saude do presidente Eisenhower depois da importante operação que se lhe praticou "continua sendo sumamente satisfatorio".

O chefe do gabinete de imprensa da Casa Branca, sr. James C. Hagerty, disse aos jornalistas às 10,30 horas que "o humor do presidente era bom e sua moral bastante elevada".

Hagerty manifestou que uma das primeiras observações do presidente ao sair dos efeitos do éter, foi: "Que dôr de barriga!"

O presidente havia sido submetido a uma operação de duas horas, com feliz resultado, às primeiras horas da madrugada, para preparar uma obstrução intestinal de carater "não maligno". Seu coração resistiu bem, e se informou que seu estado era "muito satisfatorio".

Uma equipe de quatro peritos cirurgiões militares e civis praticou a operação na sala numero seis do Hospital Militar Walter Reed, pouco mais de 24 depois de haver-se adoentado o presidente, na Casa Branca, com um acesso de ileite, consistente na inflamação do ileo, uma das partes do intestino delgado.

A intervenção cirurgica começou às 2,59 da madrugada, depois de detidas consultas durante a noite entre mais de uma dezena de medicos. Terminou às 4,52, depois de haver permanecido o paciente na mesa de operações sob os efeitos do éter, uma hora de 53 minutos.

O chefe do gabinete de Imprensa da Casa Branca, James C. Hagerty, deu à publicidade a primeira noticia do feliz resultado, pouco antes da 5 da madrugada. Disse que "a operação foi feliz", e o presidente "deixou a mesa de operações em excelente estado".

RUBENS DO AMARAL, MALICIOSAMENTE:

«Agora se Voltam Para a UDN a Fim de Que Salve a Patria»

"...a U. D. N. se possui de tão alto patriotismo que mais uma vez poderá vir a dar a mão a seus inimigos, para salvar o Brasil. Há de ser com uma condição, porém: cesaretes, "gregorios", "ademares", tudo isso será previamente excluido do convivio do governo", afirma o presidente da secção paulista do partido do Brigadeiro

As noticias procedentes do Rio, relativas a uma aproximação dos udenistas com o governo federal, visando a estabelecer uma indispensavel base partidaria e popular para que o presidente da Republica possa enfrentar os problemas delicados que assoberbam sua administração, continuam provocando comentarios de toda a sorte.

Há dias publicamos o pronunciamento de alguns proceres a respeito do assunto, pelo qual se verificou como divergem as conclusões.

Ontem ouvimos o presidente da secção paulista da U.D.N., sr. Rubens do Amaral, que a proposito do assunto nos declarou:

— "Quando a UDN disputa o poder, desencadeiam-se contra ela e os seus pro-homens as mais iniquas e desabusadas campanhas de injurias e difamações. Passada a luta, porém, os vencedores é para a UDN que apelam, pedindo-lhe que salve a Patria. Foi assim já no governo Dutra, que tanto se empenhou na obtenção do acôrdo interpartidario, contra o qual se manifestaram as secções do Distrito Federal e de São Paulo. Da mesma forma no governo Getulio, que não pôde atrair o partido e acabou atraindo alguns dos seus membros mais maleaveis. Igualmente no governo Café Filho, oriundo do PTB e do PSP e que, entretanto, exigiu a colaboração da UDN, que deu ministros para servir à Nação, não sabendo ou não querendo eles servir ao partido. Por esse caminho, ficam-nos sempre os onus do governo, sem as suas vantagens.

Agora é o sr. Juscelino Kubitschek que apela desesperadamente para a UDN, rogando-lhe acuda ao seu governo e assim preserve as instituições. Ora essa! Não foi ele eleito pelo PSD pelo PTB, pelo PR e mais uns partidinhos? Não teve a seguir o apoio do PSP? E toda essa gente somada não se aguenta no poder? Precisa da ajuda da UDN, o execrado partido que a caterva combate com furia?

Há perigos à vista! clamam. Que perigos? De um golpe militar? Mas isso é lá com os generais Lott e Zenobio, não é com o Brigadeiro e os seus amigos. Converse o sr. Juscelino com os seus aliados de 11 de Novembro, não com os que desde então vem massacrando.

Ou o perigo é de um surto comunista? Nesse caso, volva o sr. Juscelino suas vistas para o seu eleitorado comunista. Deve-lhe o presidente a eleição. Chamou-o a si. Mimou-o. Encheu-o de dádivas. Se então sabia o que ia acontecer, agiu com gritante má fé. Se não sabia, comprovou-se o pior dos néscios.

Em todo o caso, a UDN se possui de tão alto patriotismo que mais uma vez pode vir a dar a mão a seus inimigos para salvar o Brasil. Há de ser com uma condição, porem: cesaretes, "gregorios", "ademares", tudo isso será previamente excluido do convivio do governo. Nós não somos homens que nos ombreemos com caudilhos liberticidas, nem com aventureiros corruptos, nem com demagogos peculatarios.

Não tenho informações oficiais do Rio de Janeiro. Presumo, pois, que estamos falando apenas de desejos do sr. Juscelino, que ainda não assumiu o governo e não pode assumi-lo com a turba que o cerca e que é o anti-Brasil. Aguardo uma palavra do Diretorio Nacional. Só nesse momento poderei ter opinião sobre fatos que por enquanto não são fatos, são boatos".

Eisenhower voltou ao hospital. Foi operado. Está passando bem.

Favoravel o Presidente do T. S. E. à Prorrogação dos Mandatos

Na proxima semana, inicio do estudo das sugestões para a reforma eleitoral

BELO HORIZONTE, 9 (Asapress) — O ministro Luiz Galotti, presidente do Tribunal Superior Eleitoral e que se encontra em visita oficial a este Estado, falando aos jornalistas locais manifestou-se favoravel à coincidencia de mandatos. Falando a respeito do momentoso assunto, declarou o ministro: "Embora existam razões ponderaveis pró e contra, predominam as primeiras, devendo ser louvado o esforço para que, num plano superior, acima de quaisquer interesses individuais, procure alcançar aquele objetivo, inspirado tão somente no interesse do bem comum".

Com relação à reforma eleitoral, disse o presidente do T. S. E. que foi procurado pelo senador Felinto Muller, que informou estar constituida uma comissão de senadores e deputados, para o estudo da reforma eleitoral, compreendendo dois aspectos: Reforma Geral e outra de emergencia, para que nas novas eleições que se vão processar brevemente, os eleitores disponham de seus titulos, uma vez que os anteriores perderão o valor a 1.o de julho proximo e o novo alistamento só agora irá começar.

Acrescentou o ministro que, quando regressar ao Rio, na proxima quarta-feira, reunir-se-á no T. S. E. com a comissão, quando serão examinadas diversas sugestões para a reforma eleitoral. Disse o ministro que a adoção de cedula oficial, para as eleições de legenda, apresenta maiores dificuldades que nas eleições majoritarias.

Ainda não recebe visitas o ministro Alves Camara

RIO, 9 (A) — O Hospital do Arsenal da Marinha distribuiu hoje o seguinte comunicado, a respeito do etsado de saude do ministro da Marinha, Almirante Alves Camara: "sua excelencia continua reagindo favoravelmente. Ainda não está em condições de receber visitas".

CHEGOU AOS ESTADOS UNIDOS O CHANCELER KONRAD ADENAUER

Poucas probabilidades terá de encontrar-se com o presidente Eisenhower — Terão lugar em Washington as conversações germano-norte-americanas entre o chefe do governo alemão e Foster Dulles

NOVA YORK, 9 (AFP) — O avião que traz o chanceler Adenauer aos Estados Unidos aterrissou esta manhã em Nova York às 11,16 GMT.

NOVA YORK, 9 (U. P.) — O chanceler da Alemanha Ocidental, Konrad Adenauer, à sua chegada a Nova York esta manhã, para uma visita de seis dias aos Estados Unidos, fez os "melhores votos por um rapido e completo restabelecimento" do presidente Eisenhower.

Parece haver poucas probabilidades de que o chanceler tenha oportunidade de ver o presidente. Adenauer disse que momentos antes de partir para os Estados Unidos se inteirou da enfermidade de Eisenhower, e se mostrou "satisfeitissimo" ao encontrar-se à sua chegada a Nova York em que a operação havia tido um completo exito.

Embora parece que a entrevista que tinha concertada com o presidente será suspensa, o chanceler disse que falará com o secretario de Estado, John Foster Dulles, e "outras muitas personalidades publicas e politicas", conforme se apresente a ocasião.

Adenauer manifestou que suas proximas conversações em Washington terão "um objetivo principal: trabalhar pela paz e a liberdade do mundo".

O chanceler descansará em um hotel até esta tarde, quando sairá para a residencia de Dany Heinemann, industrial aposentado, de 84 anos de idade, natural de Greenwich (Connecticut), localidade mui proxima a Nova York.

91.º ANIVERSARIO DA BATALHA DE RIACHUELO

RIO, 9 (Asapress) — Terão inicio na proxima segunda-feira as comemorações do 91.o aniversario da Batalha Naval de Riachuelo, com uma concentração, às 8,30 horas, de força, constituida por uma companhia da Escola Naval e outra de marinheiros do cruzador "Barroso". Esta concentração terá por local a Av. Beira Mar, entre o monumento do Almirante Barroso e a rua Correa Dutra.

Estarão presentes, além do Ministro da Marinha, interino, outras altas autoridades civis e militares.

INEVITAVEL A GREVE DOS METALURGICOS

RIO, 9 (ASAPRESS) — Após a audencia especial com sr. Juscelino Kubitschek, os metalurgicos, em Assembléia realizada ontem a noite, em sua entidade, decidiram dar novo prazo aos empregadores, para solução de seu pedido de aumento salarial.

Falando à imprensa, um dos lideres da classe declarou que, se até a proxima quinta-feira, não for possivel um acordo, a Diretoria do Sindicato, devidamente autorizada pela assembléia, lançará um manifesto, esclarecendo os motivos do descontentamento da classe, convocando nova assembléia, com o objetivo especifico de deflagrar a greve dos metalurgicos.

Os Novos Niveis de Salario Minimo Para as Principais Capitais do País

RIO, 9 (Sucursal) — O Salario-minimo de três mil e quinhentos cruzeiros para o Distrito Federal foi encontrado após minuciosos estudos sobre o custo de vida, a partir da ultima revisão do salario-básico dos trabalhadores até março ultimo — declarou o sr. Nirceu da Cruz Cesar, diretor do Serviço de Estatística da Previdencia do Trabalho (SEPT), orgão que durante oitenta e seis dias, precisamente, comandou vinte e duas comissões de salario-minimo.

Acentuou o diretor do SEPT que, além da media tirada dos preços dos produtos nos mercados, foram considerados os fatores seguintes: alimentação, habitação, vestuário, higiene e transporte. Os estudos das vinte e duas comissões já estão praticamente concluidos, tendo sido fixados os seguintes niveis de salario-minimo para as principais capitais do pais: São Paulo, 3.210,00 cruzeiros; Porto Alegre, 2.530,00 cruzeiros; Belo Horizonte, 2.920,00 cruzeiros; e Recife, .. 2.280 cruzeiros.

— Cada salario-minimo — acrescentou o sr. Nirceu da Cruz Cesar — obedeceu ao nivel economico da região a que se destina, para o que se procedeu a um estudo acurado e consciente em todo o territorio nacional.

GRUPO DE PREFEITOS DE SÃO PAULO EM VISITA À UNIÃO PAN-AMERICANA — WASHINGTON — O sr. José A. Mora, secretario geral da Organização dos Estados Americanos, segura a flamula do Estado de São Paulo, durante a visita que um grupo de prefeitos desse Estado brasileiro realizou à União Pan-Americana, por ocasião de sua viagem aos Estados Unidos. Aparecem na fotografia, da esquerda para a direita: sr. Fernando Lobo, embaixador do Brasil Junto à OEA; sr. Cesar Tulio Delgado, embaixador da Colombia e presidente do Conselho da Organização; sr. Aniz Badra, chefe da delegação dos prefeitos; srs. Mora e Erico Verissimo, diretor do Departamento de Assuntos Culturais da OEA. (Foto UPA)

Aptos para o Exercito

RIO, 9 (Asapress) — Foram considerados aptos para o serviço do Exercito os generais Oscar Barros Falcão, Juarez Tavora, Artur Heschett Hall, João Valdetaro, Artur Luiz Augusto Alcantara, João Carlos Barretos e Aquiles Galotti.

DIAS ENCARVOADOS NOS ESPERAM

JOÃO DE SCANTIMBURGO

Fui o unico jornalista de São Paulo — e nisto não há jactancia, — que combateu a medida legislativa, como resultado da qual os paulistanos vieram a ter o direito de elegerem o prefeito da cidade. Todos os homens publicos, na imprensa, no parlamento, nas camaras e onde quer que se encontrassem, formaram ao lado da corrente, que propugnava a exclusão de São Paulo da categoria de base militar, a fim de que o municipio pudesse eleger o chefe do governo municipal.

Defendi a tese segundo a qual a autonomia do municipio não tem relação alguma com a eleição do prefeito. Ao contrario, por paradoxal que pareça, a eleição do prefeito da capital veio comprometer a sua autonomia. Continuo defendendo a mesma tese, e dela, evidentemente, não abdicarei. A figura juridica da autonomia municipal e sua realidade politica dependem da Camara Municipal, a qual elabora o orçamento do municipio) dá destino às rendas municipais, representa o povo e dispõe sobre assuntos de administração publica.

São Paulo nunca teve, antes do sr. Janio Quadros, prefeito eleito. No tempo do perrepismo, as eleições eram eufemicas. Os prefeitos, então eleitos, e foram poucos, eram, de fato, nomeados pelo excentrico processo das eleições; anteriormente às eleições perrepistas, os prefeitos eram procuradores da Camara, e como tal deveriam se ter conservado. Mas a ignorancia, o preconceito, a falsa concepção da democracia, os conceitos errados, primarios de autonomia do municipio, engendraram a campanha que culminou no direito de o paulistano eleger o prefeito. O processo democratico, com todos os seus vicios com as suas anomalias irremediaveis, atuou, então, com a sua nociva sobrecarga, e tivemos o surto de demagogia da campanha do sr. Janio Quadros, sua revelação inesperada, sua eleição, com a qual o candidato não contava até o dia do pleito, e toda a sucessão de males que desde então advieram, inclusive, ou principalmente, com a ascenção do sr. Vladimir de Toledo Piza, o centro do Universo, o eixo da Terra, em materia de sabedoria politica.

Agora, os jornais que defenderam o direito de eleição do prefeito, confundindo-a, lamentavelmente, com autonomia do municipio, se ralam de amargura diante do espetaculo que a capital nos oferece, de ceva da demagogia, do primarismo politico e das mais elementares experiencias da exploração do povo pelo embuste. E' tarde, porém; é muito tarde. Não é possivel voltar atrás, e a situação vai piorar muitíssimo, porquanto as perspectivas são as mais sombrias, neste ambiente paulistano, em que politica, administração, compromissos eticos se subordinam às conveniencias eleitorais dos detentores do poder.

Temos dito e repetido que a democracia liberal, a democracia de sufragio, a democracia das clientelas eleitorais, é uma democracia incompativel com o bem comum. Suscitando a "doença da politica" de que falava Fustel de Coulanges, inocula no seio da sociedade o germe da desagregação social, dos desajustamentos politicos, e transfere para a Cidade o que deveria ser preocupação de fronteira, a luta.

São Paulo é um exemplo dessa anomalia. Nunca a cidade deveria ter prefeito eleito, isto é, prefeito que se sujeitasse, como o sr. Janio Quadros e o senador Lino de Matos, ao processo demo-eleitoral. Bastava-lhe a Camara de Vereadores. Como não temos esperança, não diremos que nas proximas eleições, o eleitorado paulistano vai escolher um bom prefeito. E' querer muito de um colegio de eleitores mal formado, mal informado, envenenado pela demagogia, em geral nutrida de impostura. Em que pese ao pessimismo aparente desta convicção, direi que não há o que fazer, nem o que aguardar de São Paulo. Dias encarvoados nos esperam no futuro.

DESMENTE O DEPUTADO ARMANDO FALCÃO:

Não Existe Qualquer Divergencia Entre Juscelino e Seus Ministros

RIO, 9 (Sucursal) — O deputado Armando Falcão, cujas ligações com o general Lott são notórias, declarou o seguinte:

— A noticia ontem divulgada não tem o mais leve fundamento. Continuam imputando aos chefes militares atitudes que eles não assumiram, tudo dentro do programa de gerar a confusão e o sobressalto. Reina a mais completa harmonia no seio do Governo, não passando de pura fantasia o que se divulgou em contrario.

Quando o general Lott fala, é censurado pelos adversarios do Governo. Porque o ministro da Guerra não tem feito novas declarações é agora criticado. Na verdade, o que existe em demasia é a má-fé politica que não escolhe métodos para perturbar o esforço governamental em beneficio do povo. Ainda ontem estive com o presidente Juscelino Kubitschek, que vem procurando, num trabalho desmedido, encaminhar as soluções de assuntos que de fato se relacionam com o bem-estar coletivo. Não lhe querem, entretanto, dar folga os seus obstinados antagonistas que timbram em fabricar a "politica da desgraça".

— Ouviu falar em um encontro entre os srs. Nereu Ramos, Bias Fortes e general Lott sobre reforma ministerial?

— Segundo estou informado, o governador Bias Fortes nem está no Rio de Janeiro. Quanto a um minstro visitar outro, não vejo porque daí se possa tirar qualquer conclusão alarmante.

Intensa movimentação

Ontem foi um dia de intensa movimentação politica na base de noticias que a todo momento chegavam à Camara, onde não houve debates parlamentares. Entre outras, uma dava conta de um encontro entre o general Lott, o ministro Nereu Ramos e o governador Bias Fortes, para "discutir uma reforma ministerial". Uma segunda dizia respeito a um movimento, no seio do Governo, pela transformação do Congresso em Assembleia Constituinte. E, finalmente, uma terceira, aliás registrada por um vespertino, afiançava que o general Lott havia interpelado o sr. Juscelino Kubitschek a proposito do discurso de Campinas Grande e que o silencio que vem sendo mantido pelo ministro da Guerra deve ser interpretado como prova de seu afastamento do presidente da Republica.

Palavras de Nereu

Ouvido o sr. Nereu Ramos contestou, com bom humor, as duas noticias sobre as quais lhe pedimos uma palavra: não mantivera nenhum encontro com o governador Bias Fortes; avistara-se, é verdade, com o general Lott, como habitualmente o faz, mas nesse contato não houve nada de especial. Quanto a movimento no Governo pela transformação do Congresso em Constituinte estava ouvindo falar no assunto pela primeira vez.

Comparecimento à Camara

O sr. Nereu Ramaos ainda não fixou a data de seu comparecimento à Camara. A proposito, um de seus amigos em conversa comentava ontem à noite:

— Este caso me faz lembrar um episodio vivido por Pinheiro Machado. Havia determinada agitaçãão popular nas ruas do Rio de Janeiro. Pinheiro Machado tomou o carro em meio uma multidão um tanto exaltada, e ordenou ao "chaffeur": "Vá devagar para não pensarem que estou com medo. Se fôr muito depressa vão pensar que estou fugindo". O sr. Nereu Ramos não deseja comparecer logo á Camara para não parecer que está com medo. Mas tambem não pretende demorar porque poderiam pensar que estivesse no proposito de provocar os congressistas".

Nomes do PSD para a Comissão de Inquerito

O lider Vieira de Melo revelou haver designado os deputados Guilhermino de Oliveira, José Jofili, Lameira Bittencourt e Castilho Cabral. O representante PSD na comissão de inquerito parlamentar proposta pelo sr. Castilho Cabarl. O representante do PSP será o sr. Lourival de Almeida. Os udenistas serão os srs. Odilon Braga e Segismundo de Andrade. Os dois do PTB somente segunda-feira serão escolhidos.

Há duvidas sobre a distribuição dos onze lugares. O sr. Castilho Cabral consultou a respeito o presidente da Camara, sr. Ulisses Guimarães. Parece que o PSD somente deverá ter tres representantes.

Não estão de prontidão as tropas do Exercito

RIO, 9 (Asapress) — "Não é verdade que as tropas da I Região Militar tenham voltado ao regime de rigorosa prontidão" — declarou hoje o general Odilio Denys. E acrescentou: "O que há é muito boato".

COMISSÃO PARLAMENTAR APURARÁ AS VIOLENCIAS POLICIAIS

RIO, 9 (Asapress) — Apenas os representantes do PTB e dos pequenos partidos não tiveram ainda seus nomes indicados para a comissão parlamentar de inquerito que investigará as violencias policiais contra estudantes, deputados e jornalistas, em frente à U.N.E.

Ontem, através de seis lideres, varios partidos se entenderam, fixando a distribuição de lugares naquele orgão, cabendo ao P.S.D. 4 representantes, que são os srs. Lameira Bitencourt, José Jofili, Milton Melo e Guilherme de Oliveira. A U.D.N., por sua vez, indicou os seguintes nomes para a comissão: Odilon Braga e Segismundo Andrade, oferecendo a terceira vaga ao presidente do Partido Libertador, sr. Raul Pila. Quanto ao P.S.P. foi indicado o nome do sr. Lourival de Almeida.

TENDO CONSEGUIDO A IMPORTAÇÃO EM CONDIÇÕES EXTREMAMENTE FAVORAVEIS
„SANITÉCNICA" S/A
CONTINUA A VENDER OS
LUXUOSOS CONJUNTOS DE BANHO
ALEMÃES KERAMAG COLORIDOS
A PREÇOS EQUIPARADOS AOS NACIONAIS
RUA QUIRINO DE ANDRADE, 217

Momento Ilustrado — DIVERTISSEMENTS

Quando se fala que o Brasil está a braços com uma seria crise economico-financeira, essa afirmação é logo comprovada pelas vicissitudes que todos experimentam, no sentido de conduzir mais ou menos o barco da existencia. Se não fosse a documentação que toda a gente (felizes os que estão acima dessas contingencias) sofre, uma documentação cruel que nas camadas mais pobres já vai atingindo os limites da desgraça coletiva, poder-se-ia dizer: — Nada! Isso faz parte do sistema fatalista de que se lança mão para desacreditar o governo. Mas as calamidades estão realmente à vista, e a gritaria e a pregação da revolta apenas agravam ainda mais o panorama da realidade.

Sendo assim, não se compreende como se coloca tanto tema para debate, deixando de lado os temas imperativos de salvação nacional. Pois, se a crise é economico-financeira, todo o empenho é feito no sentido de se transformá-la em crise politica, em crise militar, o que denota o sentido tragicamente oportunista e impatriotico desse desejo de crises e calamidades publicas. Por isso mesmo, tudo quanto é controverso e pode servir para tema de debate que não apresente possibilidades de soluções é trazido para a cena das contradições.

O que se passa no Brasil é o reverso do que se observa no mundo. La fóra, a guerra fria acabou se desgastando pela desmoralização dos artificios. Aqui, a guerra fria impera, e desgraçadamente, uma guerra fria que não tem nada de fria, pois que se é fria nas aparencias, já começa a atingir um certo grau de calor inquietante. Enquanto os lideres da politica mundial deram de turisticamente acorre ao "rendez-vous" das tentativas de entendimento, os nossos lideres vulcanicamente parecem marchar de olhos cerrados para a area das fatalidades clamorosas.

O que impressiona é que essa marcha para o insondavel se processa como se se tratasse de espetaculo de "divertissements". Os motivozinhos se multiplicam e crescem nas lentes da doutrinação da tragedia.

Agora mesmo, não contentes com os problemas sem solução, que estão no cartaz das assombrações nacionais, tudo inventam para complicar a propa-

... a marcha para o insondavel se processa com se se tratasse de espetaculo de "divertissements"...

lada reforma constitucional. Uma reforma constitucional deve estruturar-se no franco e amplo debate das proposições que reflitam as correntes de idéias de uma nação. A nossa se baseia na esterilidade das maquinações rasteiras. Se há uma comissão de especialistas estudando a reforma, antes que essa comissão surja com as primicias do seu trabalho, já antecipadamente se fala que ele não passará de um parto da montanha. E, rato por rato, soltam-se os ratinhos de todas as procedencias, para confundir ainda mais a confusão reinante.

Estão os circulos "responsaveis" nadando no mar das irresponsabilidades, a inventar coisas. Se o periodo de duração de governo presidencial é de cinco anos, vamos reduzir para quatro. Mas quando houver uma certa opinião formada no sentido de que seja mesmo quatro, surgem as razões mais cabeludas para demonstrar que deve ser seis. Começa-se a gritar contra a tentativa de prorrogação de mandatos dos deputados, mas logo a idéia de prorrogação ou de diminuição se aclimata na arena das discussões, e as iniciativas se multiplicam.

Se todos dão as suas sugestões, vamos tambem entrar no brinquedo: nossa proposição é a seguinte: periodo governamental de sete anos; quatro para o presidente tomar pé e administrar; os três anos seguintes para discussão da obra feita, com a faculdade do Congresso, se não ficar convencido da sabedoria do presidente e da utilidade de sua atuação, decretar a sua derrubada. Será golpe previamente e juridicamente estabelecido, do qual não resultarão agitações prejudiciais ao regime. Esse sistema oferece a vantagem de estabelecer, à maneira da terra de ninguem, o tempo de ninguem. Afastado o presidente, haverá oportunidade para escolher o seguinte, que se sujeitará à mesma regra.

A grande vantagem desse sistema é dispensar as intervenções militares, que sempre trazem apreensões e nervosismo dos paisanos. — C

Correções no "Oxford Atlas"

LONDRES, (IF) — Um protesto da "Liga dos Alemães Expulsos e Refugiados" provocará uma mudança do mapa da Alemanha no famoso "Oxford-Atlas". A Editora "The Clarendon Press", da Universidade de Oxford, responsavel pelo "mapa mundi" da Sociedade Real de Geografia, reconheceu a justeza das queixas alemães contra a ultima edição e assegurou uma correta descrição cartografica das regiões da Alemanha Oriental para o futuro. O mapa, reconhecidamente errado da ultima edição, indicava a linha Oder-Neisse como fronteira oriental alemã definitiva. Os territorios orientais eram descritas como sendo "Polonesas".

E' de conhecimento geral, entretanto, que os aliados da ultima guerra deixaram a questão das fronteiras orientais ao cargo da futura Conferencia de Paz, que até hoje não chegou a ser realizada. Alem disso, o mapa de Oxford, agora condenado, definia a Republica Alemã Oriental como Estado soberano e isso, apesar de todos os Aliados Ocidentais terem se negado de reconhecer a chamada Republica Democratica Alemã.

Exercito comunista retirado de Berlim

FRANCFURT (F.I.) — Consoante ao correspondente da "Frankfurter Rundschau" em Berlim, todas as unidades do chamado "Exercito Nacional Popular", estacionadas em Berlim-Oriental, deverão, em breve, deixar a cidade e ocupar novas guarnições fora dos limites da capital. Já foram iniciadas as obras de uma caserna gigantesca, situada a menos de 100 metros da fronteira inter-zonal.

Protestos anteriores dos aliados ocidentais contra o desfile de unidades armadas do Exercito comunista em Berlim, tinham sido rechaçados pelo embaixador sovietico no mês de maio.

DE ONTEM PARA HOJE NA POLITICA

Reforma da Constituição é o Assunto Politico do Momento

Três itens que vêm provocando comentarios: coincidencia de mandatos, delegação de poderes e discriminação de rendas — Apreciações feitas pelo lider da bancada do P.R.P. — Atividades desenvolvidas pela Assembléia — Concentração dos udenistas — Reunião dos petebistas — Direção nacional do P.R. — Aproximação da U.D.N. com o governo federal

O problema politico que no momento vem absorvendo a atenção dos proceres partidarios, não apenas no ambito nacional mas tambem estadual, é a reforma da Constituição, preconizada pelo ministro da Justiça e maioria da Camara Federal. A proposito do assunto ouvimos, ontem, o sr. Hilario Torloni, que nos declarou o seguinte:

"A atual Constituição Federal foi promulgada logo após o termino da segunda conflagração mundial. E reflete o estado de espirito então dominante, as preocupações doutrinarias e politicas daquele instante, em que a Nação emergia de oito anos de regime ditatorial. Já agora, a vigencia dessa Constituição por dez anos ininterruptos setá a exigir alguns reparos, algumas emendas, indicadas pela nossa realidade politica. Verdade é que a atual situação nacional não oferece a tranquilidade necessaria para a efetivação de ampla reforma constitucional. Mas, talvez por isso mesmo, pretende o parlamento nacional apenas emendar parcialmente a Carta Magna, adaptando-a melhor às realidades emergentes e dando maior eficiencia à elaboraçãc legislativa.

Neste sentido, o sr. ministro da Justiça ofereceu ao exame dos partidos diversas sugestões apresentadas por um grupo de juristas que para tal fim nomeara. O P. R. P. já constituiu uma comissão especial, integrada por professores de Direito e membros do partido, para oferecer ao Parlamento seu ponto de vista.

Pessoalmente, acho que a primeira sugestão do governo, referente à instituição da maioria absoluta para a eleição do presidente da Republica, pode ser aceita, pois dará ao presidente eleito uma ampla base parlamentar, facultando-lhe a possibilidade de realização de longo plano de governo, sem deixar a solução dos problemas de base à mercê de eventuais maiorias nas Casas do Parlamento Nacional.

Quanto à coincidencia de mandatos, acho-a altamente conveniente. Cada eleição em nosso país é uma verdadeira comoção, a abalar a vida normal da Nação, perturbando o ritmo do comercio e da industria, com graves reflexos na situação financeira dos Estados e da Republica. Se tal não ocorresse, seria muito util a reiteração de eleições, em que o povo iria, pela prática, corrigindo seus criterios de escolha, com lenta melhoria dos niveis dos legislativos e menos erros para os cargos executivos. Mas a realidade é outra. Cada eleição, quase um cataclisma. Diante disso a coincidencia dos mandatos se impõe. Não, é obvio, com a prorrogação dos atuais mandatos, mas simples ajuste dos mandatos futuros. Não podem os atuais deputados prorrogar os proprios mandatos. Foram eleitos por prazo certo, de quatro anos. Não podem ampliá-los, pois seria fraudar a vontade popular, alem de legislar em causa propria, o que constituiria clamorosa imoralidade.

Para tanto é preciso ou aumentar o periodo dos futuros mandatos, ou reduzi-los. E' questão de forma, que nada altera a substancia do problema".

ELABORAÇÃO LEGISLATIVA

Quanto à elaboração legislativa, disse:

"No concernente ao processo de elaboração legislativa, propõe o ministro da Justiça que, em certos casos, seja outorgado ao Executivo o poder de elaborar leis, em carater definitivo, sem nova audiencia do Poder Legislativo. E a chamada "delegação de poderes". Não creio prudente no atual estagio politico, em que a pratica do sistema federativo ainda se ressente de inumeras falhas, em que o Executivo já enfeixa em suas mãos uma enorme soma de poderes, a ponto de se falar em "ditadura do Executivo", não creio prudente tal pratica, de se lhe outorgar mais esta prerrogativa. Sou favoravel à delegação de poderes do Legislativo a orgãos tecnicos do proprio Legislativo, isto é, às comissões. Hoje, nossas Assembléias se vêem a braços com um grande numero de proposições que atravancam a "ordem do dia", retardam a elaboração legislativa, sem que, entretanto, ofereçam interesse publico relevante. Tais proposições, de alcance secundario, deveriam ser relegadas ao exame apenas das comissões tecnicas, onde os partidos, aliás, estão proporcionalmente representados. Se aprovadas nas comissões, subiriam diretamente à sanção do Executivo, sem passar pelo plenario. A este restaria maior tempo para discussão e votação de proposições de real interesse publico. Creio que esta "delegação" seria util, emprestaria maior eficiencia aos nossos trabalhos legislativos".

DISCRIMINAÇÃO DE RENDAS

E prossegue o entrevistado:

— "Emenda necessaria à constituição federal, de grande alcance, é a que se refere a uma discriminação de rendas de forma a dar ao municipio maior participação na arrecadação nacional. Atualmente ficam à comunica apenas cerca de 10% do total das receitas arrecadadas. Com esta migalha, deve o municipio atender a todas as obras publicas, realizar seu progresso. Convem lembrar, ainda, que da lavoura substral a União, pelo chamado "confisco cambial", astronomicas somas destinadas às despesas federais. Assim, foram os nossos municipios lançados à mais extrema miseria, obrigados a pedinchar aos governadores o necessario para suas obras publicas, dando, muitas vezes, em troca, seu apoio politico aos detentores do poder estadual. Tal sistema precisa ser urgentemente modificado, reservando-se ao municipio uma quota compativel com sua participação na formação da riqueza nacional.

O fortalecimento financeiro do nosso interior traduzir-se-á no fortalecimento da propria Nação. Não há Nação rica com municipios pobres Esta a emenda que se faz urgente em nossa Carta Magna".

ATIVIDADES DA ASSEMBLEIA

O sr. Ruy de Almeida Barbosa, presidente da Assembléia Legislativa, em entrevista que ontem nos concedeu, afirmou que a Mesa estava estudando o projeto de Resolução que aumenta os vencimentos dos funcionarios do Palacio 9 de Julho, porém, diante de um pedido de urgencia para que a materia fosse discutida, tratou da apresentação de substitutivo concedendo um abono mensal de 1.000 cruzeiros aos servidores. Oportunamente outra proposição considerará o assunto.

Falando sobre a medida legislativa que trata do reforço da verba da Assembleia, afirmou que tem por fim melhorar e acomodar os orgãos tecnicos da Casa.

A respeito de sua viagem ao Rio, disse:

"E' natural que a presidencia, por vezes, procure informar-se da situação politica do país, para poder tomar as providencias que se fizerem de mister em determinados instantes, razão por que mantém contatos com a politica federal, estadual e municipal. E' preciso ressaltar, entretanto, que no exercicio da presidencia, timbramos em manter absoluta imparcialidade diante das correntes politicas e ideologicas que se debatem na Assembleia Legislativa".

CONCENTRAÇÃO DOS UDENISTAS

Os udenistas da alta Sorocabana estarão reunidos, hoje, em uma concentração partidaria na cidade de Presidente Prudente. Prefeitos, vereadores e dirigentes do partido tratarão de assuntos de interesse da agremiação e em particular dos ligados à proxima convenção marcada para os dias 16 e 17 do corrente.

Nessa convenção os udenistas examinarão a atitude tomada pelo partido, que passou a apoiar o governo.

REUNIÃO DOS PETEBISTAS

Ao contrario do que tem sido noticiado, a reunião de terça-feira da Comissão Executiva Provisoria do PTB não terá qualquer finalidade politica, assunto que só será tratado no dia seguinte. Os problemas de ordem partidaria são considerados, é comum, nas reuniões de quarta-feira, que é o dia ordinariamente marcado para discutir as questões de interesse especifico do partido.

Na reunião de depois de amanhã a reunião será feita com lideres sindicais, dando, assim, prosseguimento aos estudos relativos ao plano de abastecimento de Emergencia, que a direção paulista do PTB e da COAP vêm mantendo. Já foi constituida uma comissão que deverá apresentar seu relatorio para instalação de postos de distribuição de generos de primeira necessidade.

Esse o objetivo da reunião de terça-feira.

DIREÇÃO NACIONAL DO P.R.

Na semana entrante deverá o diretorio nacional do PR reunir-se para tratar da eleição do novo presidente da agremiação, posto vago com a renuncia do sr. Mota Filho, quando de sua nomeação para o Supremo Tribunal Federal.

Os trabalhos em torno do nome do sr. Raul da Rocha Medeiros, presidente da secção paulista da agremiação, prosseguem, com boa receptividade nos meios republicanos.

AUMENTO DE SALARIOS AOS BANCARIOS DE SÃO PAULO

Recebemos do Sindicato dos bancarios o seguinte comunicado:

"As ultimas noticias transmitidas do Rio, pelo nosso presidente, dão ciencia de que numa proposta de acordo, formulada pelo Diretor do DNT, os bancarios de São Paulo estariam enquadrados num aumento de 30%, minimo de 1.400,00 e maximo de 3.000,00.

A mesa redonda realizada sexta-feira finda prolongou-se das 16 às 24 horas e na proxima terça-feira, dia 12 terá seu prosseguimento com a decisão a ser tomada depois do pronunciamento dos dirigentes patronais e dos nossos representantes.

O nosso Sindicato todavia continua vigilante em prol de um aumento digno; prosseguirá até solução satifastoria.

O Sindicato telegrafou ao presidente do Banco do Brasil e ao sr. Hildebrando Bisaglia, diretor do Departamento Naiconal do Trabalho, nos seguintes termos:

"Sr. Presidente Banco do Brasil — Rio.

Interpretando pensamento milhares associados Banco do Brasil, protestamos contra atitude v. excia. tentativa exclusão nossos colegas Satelite acordo salarial em discussão mesa redonda Rio Janeiro presidida representante Governo Federal".

"Sr. Hildebrando Bisaglia

DD Diretor do Departamento Nacional do Trabalho

Rio

Aconpanhando interesse andamento mesa redonda presidida Vossencia, manifestamos nossos veementes protestos contra atitude presidente Banco do Brasil, tentativa exclusão acordo salarial nossos colegas Satelite".

PROCISSÃO DE STO. ANTONIO NO DIA 13 DO CORRENTE

Apelo à Associação Comercial de São Paulo, para que o comercio cerre suas portas às 17,30 horas daquele dia — Demonstração de fé

No proximo dia 13 do corrente, como parte das comemorações programadas, será realizada uma grande procissão luminosa, em louvor de Santo Antonio e cujo inicio está marcado para as 20 horas daquele dia.

Nessa solenidade religiosa, será conduzida, da igreja da Consolação à Catedral, uma imagem de Santo Antonio trazida da Padua (Italia), por iniciativa de Radio Record, e dela participarão contingentes do Exercito, Aeronautica, Força Publica, Guarda Civil, União dos Escoteiros, congregações e irmandades catolicas, além de personalidades eclesiasticas, civis e militares. Na praça da Sé, ponto final dessa demonstração de fé, estarão o governador do Estado, prefeito municipal e s. em. o cardeal arcebispo de São Paulo.

APELO AO COMERCIO

Ponderando que se traja de um movimento popular de grande envergadura, destinado a mobilizar em torno dele toda a população catolica da cidade, a Radio Record, por intermedio da Associação Comercial de São Paulo, faz um apelo no sentido de que no dia 13 o comercio paulistano em geral, particularmente os estabelecimentos do centro, cerrem as suas portas às 17,30 horas, a fim de que seja permitido que todos os comerciarios tenham tempo suficiente para jantar em suas casas e estar novamente na cidade com tempo de acompanhar a essa eloquente demonstração de fé do povo de São Paulo.

ABDEL NASSER CANDIDATO UNICO

CAIRO, 9 (UP) — A Junta Militar de Governo designou ontem, oficialmente, o primeiro ministro Gamal Abdel Nasser candidato unico à presidencia da Republica, nas eleições que se efetuarão no dia 23 do corrente mês.

A junta tambem decidiu que o presidente da Republica presida a União Nacional — unica organização politica do país.

Somente a Junta, como organismo soberano no atual governo provisorio, tem autoridade para selecionar candidato nas primeiras eleições presidenciais da Republica. A junta deixará de existir como tal no dia 23, e se converterá no Comité Executivo da União Nacional.

GOVERNO DO ESTADO

O exito das negociações do governador em Londres

Noticias chegadas aos Campos Eliseos adiantam novos detalhes sobre os contatos que o governador Janio Quadros manteve, em Londres, com os homens de negocios britanicos. Dessas conferencias do chefe do Executivo paulista se destaca uma não focalizada pelas agencias telegraficas que vêm acompanhando a viagem do sr. Janio Quadros no exterior. Trata-se da que manteve, durante varias horas, com o Lord Kindersley que, alem de presidente da poderosa organização comercial Lazard Broders — organização financeiro-bancaria — é tambem presidente da Royal Exchange Assurance, diretor da Rolls Royce e diretor do Banco da Inglaterra.

RESULTADOS

Na ocasião, o governador Janio Quadros prestou amplos informes sobre o Estado de São Paulo, sem programa de governo e suas possibilidades, tendo Lord Kindersley ficado impressionado com o que lhe foi exposto, manifestando o interesse dos capitalistas das organizações que representa na aplicação de investimentos em larga escala em São Paulo. Numerosas questões foram acertadas entre Lord Kindersley e o governador paulista — cuja maneira objetiva de tratar dos negocios facilitou as conversações e impressionou os homens de negocios da Inglaterra — entre os quais se destaca a seleção de uma equipe de personalidades do alto mundo financeiro de Londres, constituindo Missão Especial que visitará São Paulo ainda este ano. Esta missão virá a convite especial do governo paulista, devendo os detalhes serem acertados quando do retorno do governador Janio Quadros a São Paulo junto à Embaixada Britanica e através do "Foreigh Office" para a oficialização dos entendimentos anglo-brasileiros. Sabe-se haver um interesse todo especial dos capitalistas britanicos nos investimentos nas iniciativas que visem a exploração da energia eletrica.

Um grupo de amigos e correligionarios do governador Janio Quadros endereçaram-lhe, através da Embaixada Brasileira em Paris, o seguinte telegrama:

"Levamos ao conhecimento de v. excia. que, sob a inspiração dos ideais de austeridade administrativa inaugurados pelo governo Janio Quadros, no Estado, foi fundado, nesta Capital, o "Movimento 22 de Março", destinado a arregimentar em torno do regime de trabalho e honradez, amigos e admiradores de v. excia".

O telegrama é firmado pelo major Plinio Rolim de Moura, escolhido para presidir a nova organização de carater politico-partidario.

Conferenciam Tito e dirigentes sovieticos

MOSCOU, 9 (AFP) — Os principais problemas internacionais e os do desenvolvimento do socialismo no mundo foram discutidos esta manhã entre o marechal Tito e os dirigentes sovieticos, anunciou o sr. Sokorac, chefe do Departamento da Imprensa iugoslava.

Contrabandistas brasileiros presos no Uruguai

MONTEVIDEU, 9 (UP) — As autoridades estão investigando as atividades de bandos que contrabandeiam automoveis para o Brasil.

A pista foi dada pela detenção, no aeroporto internacional de Carrasco, do cidadão brasileiro Erich Becker, a quem se lhe tomaram duas chapas com matricula brasileira. Manifestou que pensava adquirir um automovel e atravessar a fronteira, como se fosse um automovel de turismo do Uruguai.

O juiz de instrução Julio Cesar Espindola ordenou a detenção de Tadeu Aceanso, Euclides um Eveny e Eugenio Ricardo, todos brasileiros, que atuavam com Becker na saida clandestina de automoveis.

RECLAMAM RESTABELECIMENTO DE PREMIOS DE ARTE MODERNA

Recebemos da Comissão Organizadora do V Salão Paulista de Arte Moderna, o seguinte comunicado:

"A Comissão Organizadora do V Salão Paulista de Arte Moderna, tendo enviado ao secretario do governo, sr. Derville Allegretti, um oficio pedindo sua intervenção no sentido de um pronunciamento a favor do restabelecimento das importancias relativas aos premios e custeio da referida mostra, pleiteados por artistas representando varias instituições de classe, reuniu-se na sede do Serviço de Fiscalização Artistica, dirigindo-se em seguida à Secretaria do Governo.

Nessa visiat, reiteraram ao secretario a solicitação feita anteriormente, tendo s. excia. declarado ter solicitado aos orgãos competentes o estudo urgente da pretensão dos artistas.

O secretario, atendendo a solicitação da Comissão Organizadora, determinou que se fizesse o expediente relativo à prorrogação do prazo da entrega dos trabalhos, por mais 6 dias, ou seja, até o dia 18 do corrente, esperando que até aquela data haja um pronunciamento definitivo".

O "CORREIO" HA CEM ANOS...

CORREIO S. PAULO-CAMPINAS

Por aviso do ministerio do imperio, o diretor geral dos correios foi autorizado a estabelecer a correspondencia de cinco em cinco dias entre São Paulo e Campinas. Noticiando o fato, o "Correio Paulistano" classificou-o de **"melhoramento notavel que a afluencia de relações e transacções entre as duas praças há muito reclamava."**

ILUMINAÇÃO

Edital do governo provincial convidava as pessoas interessadas na contratação da iluminação da capital a gás hidrogenio liquido, a começar de 1.o de julho de 1856, a apresentarem suas propostas até o dia 20 de junho daquele ano.

LIXO NA CIDADE

Comentava o "Correio Paulistano" o lixo existente na cidade, referindo-se às providencias tomadas pela camara municipal quando São Paulo esteve correndo o risco de ser invadida pela epidemia de colera morbus. Tais providencias consistiam em fazer circular pela cidade uma carroça, destinada a recolher o lixo das casas pobres, a fim de evitar os perigos da epidemia. O lixo das casas que não fossem pobres era levado para fóra da cidade, por criados ou escravos, mas o proveniente de moradores pobres não tinha quem o levasse para fóra, daí o auxilio da camara com a carroça de lixo. Passado o perigo da epidemia, retirou a camara a carroça daquele serviço, mas muita gente continuou a jogar o lixo na rua, esperando que fosse ele retirado pela municipalidade. Não havendo, como hoje, serviço organizado de coleta de lixo, ficavam as ruas sujas e com mau aspecto, provocando os comentarios mais acres. Um dos lugares mais imundos, embora fosse dos mais centrais, era **"nas extremidades do becco, que communica a rua do Ouvidor** (hoje José Bonifacio), **com a Direita, onde existem dous armazens em cujas frentes abundão constantemente o lixo e as exhalações mais nauseabundas"**, reclamava o "Correio", dizendo que aquele, sim, deveria chamar-se bêco do Inferno, porque sobre o que fica exposto existe a mais infernal calçada que se conhece na capital.

Hoje, cem anos decorridos, continua o lixo na cidade, graças aos ambulantes de frutas que em tão má hora foram autorizados a enfear São Paulo, sem a menor utilidade senão a de sujar nossas ruas.

W. R.

O

BANCO FINANCIAL NOVO MUNDO S. A.

inaugurou sua Agência em

SANTO AMARO

Avenida Adolfo Pinheiro, 135 — Telefone 61-8159

onde está atendendo, com prazer, as classes produtoras e o público em geral.

* Depósitos
* Descontos
* Cauções
* Departamento de Valores
* Recebimento de impostos
* Recebimento de contas de gás e luz

artigos de casa FLOR ofertas de REAL VALOR

CONJUNTO "LLOYD"
Elegantes e confortáveis poltronas de Fibrax e mesinha de centro.
Cada peça 350,

CADEIRINHA DOBRAVEL
Original, de tubos cromados, com assento, recôsto, toldo e sacola para fraldas, etc., de lona. Rodas de borracha. 550,
Cadeirinhas dêsde 300,

CASA Flor

RECLAME

Praça dos Esportes, 104 - (Ponte Grande)
Tels. 34-6252 - 34-6949 e 37-3870 - Ponto final do ônibus Norte-Sul

Ridendo Castigat Mores

tabloide

EDITOR: MAURICIO LOUREIRO GAMA

ANO I || São Paulo, 10 de junho de 1956 || NUM. 302

MANCHETTE: O Brasil está fazendo pic-nic à beira de um vulcão.

ARTIGO DE FUNDO: *Está novamente enfermo o presidente dos Estados Unidos. O sr. Dwight Eisenhower, internado num hospital, já foi operado, segundo os ultimos telegramas. E seu estado de saude, no momento, é lisonjeiro. Mas é preciso ter presente que Ike sofreu um enfarte, há poucos meses. E' evidente, pois, que a nova doença irá ter reflexos tremendos na luta pela sucessão presidencial. A inflamação no intestino delgado, de que sofre o presidente, poderá inclusive impedir que ele se candidate a novo periodo presidencial. O que será uma verdadeira calamidade para os republicanos, os quais não possuem, em suas fileiras, um lider da envergadura do ex-comandante-chefe das forças aliadas que desembarcaram na França, nos idos da 2.a Guerra Mundial. Se Eisenhower não for candidato, já se pode, a esta altura, vaticinar, com alto coeficiente de segurança, a vitoria do candidato democratico, que deverá ser Adlai Stevenson, um lider notavel, sob mais de um aspecto superior, (quer do ponto de vista ético, quer sob o angulo cultural) ao proprio Franklin Delano Roosevelt. Um simples disturbio cardio-vascular afastou o sr. Café Filho da presidencia da Republica. E nunca mais ele pôde voltar, embora os medicos mais competentes do país achassem que podia fazê-lo. Como decorrencia do disturbio cardio-vascular surgiram disturbios da ordem politico-militar. E o sr. Café Filho, antes de concluir o seu mandato, ficou sendo ex-presidente da Republica.*

No caso especifico do presidente dos Estados Unidos, como é bem de ver, não há disturbios politico-militares decorrentes da intervenção cirurgica. Pelo menos não há disturbios no sentido sul-americano. Há porem, os reflexos inelutaveis. Como pode ser presidente dos Estados Unidos, em novo periodo, um homem que já teve um enfarte, um ser humano de porcelana, e que agora adoece, de novo, e numa idade em que, afinal, já não existe mais o vigor, a capacidade de recuperação dos moços? Se realmente Ike não puder ser presidente durante mais um periodo, os republicanos serão apeados do Poder. E subirão os democraticos. Já imaginaram as metamorfoses que resultarão dessa previsivel reviravolta, no plano da politica interna dos EE. UU.? E é justamente porisso que a doença do presidente Ike suscita interrogações e especulações, no mundo inteiro, determinando inclusive quedas espetaculares nas bolsas. Tudo por causa do intestino delgado do presidente da mais robusta democracia do mundo...

EXTERIOR: **Monaco, 10. — A despeito do desmentido do pe. Tucker, o qual afiançou que por enquanto não se confirma o rumor de que a princesa Grace já estaria esperando um "baby", há sinais de que, realmente, logo no começo do ano vindouro, o Principado estará em festas com o nascimento do herdeiro. Nota-se um ar de euforia entre os áulicos da Corte. E o correspondente deste jornal soube que dentro de poucos dias um medico suiço virá examinar a princesa.**

RIO, 10: Parece que efetivamente importantissimas decisões estão na iminencia de ser anunciadas pelo governo da Republica. Juscelino mandou chamar Lott, Nereu, Fleiuss, Guilhobel, Odilio Denis, Flores da Cunha, Mendes de Morais, Magessi, Ururaí. Dizem que o negócio é contra o Partido Comunista. Não exagera êste correspondente se disser que há, nas altas esferas, uma espectativa dramatica. Elementos situacionistas, e oposicionistas, com a pulga atrás da orelha, perguntam:

— Que é que há?

SECÇÃO LIVRE: O prefeito Piza insiste em querer que os Institutos de Aposentadoria financiem passagens de onibus e bondes para os trabalhadores, em São Paulo. Ora, não há quem não saiba que os institutos (salvo raras exceções) são cabides de orçamentivoros ou ninhos de "pelegos", e que o governo da Republica deve biliões às autarquias, desde o tempo de Vargas. Puro engodo. Tapeação. Demagogia.

RADIO & T.V.: Wilma Bentivegna foi recebida como princesa, no canal 5. Com champanhota e tudo. Merece. Uma grande artista. — Hoje, na "Revista Mundial", pelo canal 3, às 20,30 horas, reportagem completa sobre a doença do presidente dos EE. UU. — O comentarista Lahyr de Castro Cotti foi ao Rio, auscultou uma porção de lideres e voltou muito cético.

POLITICA & POLITICOS: Anunciam-se medidas extraordinarias para deter um movimento de agitação que "estaria" sendo preparado. Não estranharei nada se a turma pedir até estado de sitio. Tomem nota do que digo, hoje, 10 de junho. — Louvavel projeto do deputado socialista Wilson Rahal: extingui a distribuição de subvenções pelos deputados e cria um orgão oficial destinado a dar auxilios às entidades assistenciais. Em discussões depois de amanhã, no Palacio 9 de Julho. — O prof. Siqueira Ferreira diverge dos pareceres de Ráo e Mario Masagão, no caso das tarifas da C. M. T. C. — O povo que tome nota dos nomes dos vereadores aumentistas que vão prestigiar o veto de Piza. Que tomem nota, pois outras eleições virão... O deputado Farabulini Junior acusa o alcaide de estar iludindo os trabalhadores. Discurso violentissimo. — Anuncia-se, agora, que Juscelino resolveu ir ao Panamá. Seus conselheiros, porem, acham que não é hora de sair do país.

CORREIOS E TELEGRAFOS: Ontem não recebi nenhuma carta do sr. Ego Brás.

LIVROS & AUTORES: "Autoridade e Poder são coisas diferentes. "Poder" é a força por meio da qual podemos obrigar os outros a nos obedecerem. "Autoridade" é o direito de dirigir e comandar, de ser atendido e obedecido por outros. A Autoridade exige o Poder. O Poder sem autoridade é tirania". (Jacques Maritain, in "O Homem e o Estado").

ESPORTE: Revela a Ansa que a Grã-Bretanha bateu todos os recordes em materia de bigamia. Há, na Inglaterra, mais de 20 mil bigamos. — Campanha "janista" no S. Paulo F. C.: "recuperação" de Bauer, que ganhava 30 mil cruzeiros e agora ganha apenas 15 mil. Salario maximo.

CHAMPANHOTA: "Entre mim, vocês e a sociedade: posso informar que a bonita senhora Nicole Hime vai pintar o cabelo de roxo, no mês vindouro. Vai ficar muito mais "sensas". (Chué). — "O sr. José Maria Alkmin almoçou anteontem com o sr. Spitzman Jordan, "a la fortune de pot". "En petit comité". Muito "kar". — O sr. e a sra. Bilontra Poor Dog pagam a "boite" por mês. Mais pratico. São assinantes da noite. Habito muito "kar"... (Pamonha). — O sr. Ricardinho Serzedelo encomendou 18 ternos em Londres: 480 mil cruzeiros. O sr. Ricardinho é um dos grandes partidos da praça. (Boboca). — Jatobá, Jacarepaguá, Guarujá, Guarujá, Guarujá, Guarujá... (X.).

RELIGIÃO: **Enquanto a maioria dos partidos se omitem, ou apenas cuidam de politicalha e politiquice, a Igreja abre uma segunda-frente politico-social. E obriga o governo a governar. E' a politica do "solidarismo", de que falava o saudoso pe. Saboia de Medeiros.**

CINEMA: Querem ver uma boa fitinha? "Suplicio de uma saudade".

TEATRO: **Juscelino, teatral: — "Manterei a ordem a qualquer preço". No Teatro Catete. Tragedia "shakespeareana".**

PREFEITURA: Quando os prefeitos precisam de algum plano, nesta mui leal e pacata cidade de São Paulo, apelam para Prestes Maia. Vão ver o estudo que ele fez (de graça) para o "metrô". Imaginem vocês se ele tivesse continuado na Prefeitura! São Paulo não seria a metropole desumanizada que é. O governo da cidade não seria o que tem sido, principalmente por culpa do eleitorado beócio. Errar é humano. Persistir no erro, porem, não.

PEQUENOS ANUNCIOS: **Precisa-se de um bom prefeito para São Paulo.**

INTERIOR: Atenção Tatuí! Não poderei viajar hoje, pois tenho programa de televisão, à noite. Em espirito aí estarei. Mando (por intermedio do Camilo Vanni, do Junqueira (prefeito), do prof. Borges (excelente vereador), do pe. Silvestre Murari e outros amigos um grande abraço a Dario Meirelles.

PREVISÃO DO TEMPO: **O secretario da Educação vai apreciar a reclamação (justa) das professoras do Grupo Escolar "Godofredo Furtado". — Você, que é eleitor, procure amanhã mesmo o vereador em que votou. E exija dele que vote com o povo, derrubando o "pisão" do prefeito Piza. — Parabens à Comissão de Abastecimento da Prefeitura de São Paulo: o açucar está reaparecendo. — Terá 166 mil cavalos-vapor a grande usina de Barra Bonita. Estamos sabendo aproveitar nossas quedas d'gua. — Tempo instavel. Bruma. — Temperatura baixa. — Aviso aos assinantes: não há aviso.**

REESTRUTURAÇÃO DO P.S.D. GAUCHO

PORTO ALEGRE, 9 (Asapress) — Sob a presidencia do sr. Paim Filho, reuniu-se mais uma vez a comissão reestruturadora do P.S.D. gaucho, que adotou uma serie de medidas, visando à execução do programa de reorganização do pessedismo no Rio Grande do Sul.

Decidiu o P.S.D. gaucho que, na proxima semana, deverão estar formadas mais 20 comissões reestruturadoras municipais. Diversos lideres do PSD ortodoxos visitarão todo o interior do Estado, num grande trabalho preparatorio para a convenção estadual, a realizar-se no proximo mês de julho.

Por outro lado, o sr. Peracchi Barcelos, lider da dissidencia gaucha, desenvolve esforços no sentido de arregimentar os dissidentes, pretendendo realizar uma convenção propria tambem nesta capital. Com esse proposito, o coronel Peracchi Barcelos viajalho, disolveu 115 dos 118 diretofim de visitar varios municipios da zona sul do Estado.

Como se sabe, o presidente da comissão de reestruturação do P.S.D. gaucho, general Paim Filho, dissolveu 115 dos 18 diretorios municipais do partido neste Estado, que sofriam influencias dos dissidentes pessedistas.

CONTINUARÁ O FRIO

RIO, 9 (Sucursal) — O Serviço de Meteorologia do Ministerio da Agricultura prevê, ainda, para alguns dias, a duração da queda de temperatura, causada pela passagem da onda de frio, em direção sul-norte.

Ontem, a temperatura minima registrada nesta capital observou-se no Pão de Açucar, com 13.4 e a maxima no Meyer, com 23,2.

Juscelino compareceria à Conferencia do Panamá

RIO, 9 (Asapress) — O presidente Juscelino Kubitschek está reexaminando a possibilidade de participar da Conferencia do Panamá, atendendo ao convite do presidente Eisenhower, que comunicou seu particular interesse em que o presidente do Brasil não falte à conferencia dos governos do Continente.

AUTOMOVEIS DE CONTRABANDO SÃO DESEMBARCADOS NO CEARÁ

FORTALEZA, 9 (ASAPRESS) — Continua na Alfandega o momentoso processo administrativo em torno do automovel "Plimouth", apreendido em Jati, pelo secretario da Fazenda e que faz parte de um contrabando de cinco carros de luxo embarcados na praia de Chaval.

Falando à reportagem, o sr. João Alves de Moura, inspetor geral da Alfandega de Fortaleza, declarou que as diligencias continuam dentro das devidas reservas, a fim de que não se prejudique o seu exito.

Como se sabe, o contrabando de automoveis, que são desembarcados nas praias do Ceará, alcançou grande repercussão neste Estado e em todo o país.

SORVETE DE CREME

"O CREME RECOMPENSA"

ESTAVA NA CASA DO PROPRIO DELEGADO A CRIANÇA QUE A POLICIA PROCURAVA

A esposa da autoridade raptara o recém-nascido — Simulou, depois, o nascimento de um filho para satisfazer o desejo do marido — Fato curioso ocorrido na capital do Maranhão

SÃO LUIZ, 9 (Asapress) — **Caso a mesmo tempo comico e revoltante foi descoberto nesta capital, envolvendo o rapto de uma criança recem nascida, de nome Josué Epifanio, pela esposa do proprio delegado do 2.o distrito policial, sr. José Del Vecchio.**

D. Maria Antonia Pereira Del Vecchio, esposa do delegado do 2.o distrito, em face ao desejo ardente de seu marido de que ela desse a luz um filho, simulou, com todo o requinte, um periodo natural de gestação e, há poucos dias, após escolher devidamente, raptou o menor Josué Epifanio, filho de Pedro Epifanio, e apresentou a criança como se fosse rebento de sua gravidez.

O delegado José Del Vecchio ficou bastante satisfeito com o pseudo nascimento de seu filho, que foi logo chamado José Del Vecchio Filho, tendo mesmo feito anunciar o fato pela imprensa. O proprio governador do Estado, sr. Eurico Ribeiro, mandou seu secretario particular cumprimentar seu amigo particular, o delegado Del Vecchio.

Enquanto isso os pais verdadeiros da criança, em desespero, empreenderam, com o auxilio da policia, buscas sensacionais com o fito de encontrarem seu filho.

DECEPÇÃO DO DELEGADO

Para a mais profunda decepção do delegado Del Vecchio, as buscas foram encerradas no seu lar, quando descobriram que José Del Vecchio Filho não era outro senão o Josué Epifanio, que estavam procurando.

O chefe de policia, em face do ocorrido, avocou a si a direção do caso, que está sendo tratado, agora, debaixo do maior sigilo.

Ao que se sabe, entretanto, após elucidar a identidade de Josué, o delegado Del Vecchio ofereceu 200 mil cruzeiros a Pedro Epifanio para que o menino permanecesse em poder de sua esposa, o que foi recusado.

D. Maria Antonia Pereira, mais conhecida por Totinha, é formada em farmacia e descendente de uma familia de boa formação moral e intelectual, razão por que sua conduta no caso surpreendeu a quantos conhecem sua vida, até então exemplar.

AMPLIAÇÕES NA SECRETARIA DA SAUDE

PARA MELHOR ATENDER OS QUE RESIDEM NO INTERIOR

O Setor de Relações Publicas da Secretaria da Saude, em relação à ampliação de suas atividades, para auxiliar especialmente os que residem no interior, comunica que:

"Ampliando suas atividades e com o objetivo especial de proporcionar facilidades aos que residem no interior do Estado, o Setor de Relações Publicas da Secretaria da Saude acaba de criar um serviço que possibilitará melhor atendimento publico, quer quanto à informação exata e imediata com respeito a todos os casos apresentados aos diferentes orgãos dessa pasta, quer quanto ao encaminhamento das partes por todas as dependencias, quer ainda, esclarecendo os interessados sobre requerimento (de que fornecerá minutas e formularios), guias, documentação assessória e selagem, quer, finalmente, acompanhando nas repartições e tramitação de papeis.

Pessoalmente, pelo telefone, 36-2608, ou por carta, à rua São Luiz, 99 — 5.o andar, o publico poderá dirigir-se ao Setor de Relações Publicas da Secretaria da Saude, na certeza de que seus interesses serão devidamente apreciados pela administração".

SERÃO LEVADOS A LEILÃO OS CARROS DE CONTRABANDO

SALVADOR, 9 (A) — Está se aproximando uma data ainda não conhecida, mas que é ansiosamente esperada por comerciantes, industriais, gente rica, enfim, a postos por toda a primeira quinzena, quando serão entregues ao "correr do martelo", ou seja, a quem der mais, 17 carros de luxo, novos em folha, que se encontram sob custodia no 9.o Armazem das Docas. A historia desses cobiçados veiculos começou a 15 de dezembro ultimo, quando os mesmos foram desembarcados no porto, de bordo do cargueiro "Antonio", vindo de Wellington, nos Estados Unidos Por estarem irregulares os papeis, a Alfandega os apreendeu e agora, após disputa judiciaria, vão ser levados a leilão, findando-se a historia. São carros de marca "Chevrolet", "Buick", "Oldsmobile", "Dodge" e "Plimouth", todos do ano de 1955.

SURTO DE RAIVA BOVINA NO RIO GRANDE DO SUL

PORTO ALEGRE, 9 (Asapress) — **Está grassando em diversas regiões do Estado serio surto de raiva bovina, que já atinge mais de 30 municipios.**

A Diretoria de Produção Animal está conjugando esforços no sentido de debelar o mal, que se propaga através de morcegos hematofagos. As principais dificuldades na luta contra a epidemia reside na falta de verbas orçamentarias. Todo os prefeitos dos municipios atingidos foram convocados para uma reunião nesta Capital, na proxima semana, a fim de que sejam tomadas medidas urgentes, para enfrentar a situação, que é considerada como de verdadeira calamidade publica, como reconhecem os proprios tecnicos da Secção de Defesa Sanitaria Animal da Secretaria da Agricultura.

CAIU NO "CONTO DO BILHETE" O VEREADOR

Suspeitam as autoridades na simulação do edil mineiro

BELO HORIZONTE, 9 (Asapress) — O vereador Alexandre José da Silva, do PTB de Patos de Minas, registrou queixa na Policia, segundo a qual caira no "Conto do Bilhete", entregando aos vigaristas 95.000 cruzeiros que pertenciam ao seu amigo Urias Coelho de Lima.

A Policia suspeita da veracidade da queixa, fundamentando o fato de Alexandre já ter cumprido pena na Penitenciaria de Neves por homicidio. Acredita que tenha aprendido ali todas as tramoias dos malandros, as quais teria posto em pratica para lesar seu amigo, simulando um estelionato.

Apelo ao povo para que não solte balões

RIO, 9 (Asapress) — O Serviço Florestal do Ministerio da Agricultura fez um apelo ao povo para que não solte balões com buchas incendiarias. Justamente com o periodo dos balões, grande parte de nosso país atravessa a sua época mais seca, de modo que o perigo de incendios desastrosos está sempre presente. E' necessario, portanto, que se reflita na grave ameaça dos balões: — um só, caindo nas matas, pode acarretar perdas de propriedade e [illegible].

GOVERNO DA CIDADE

Serão Aumentados Brevemente os Vencimentos dos Funcionarios

Estudos em torno das reivindicações dos servidores — Efetivação de extranumerarios — Alunos de cursos superiores serão contratados — Medicos e enfermeiras para o Pronto Socorro Municipal — "Deficit" de 500 milhões — Revisão e atualização dos lançamentos de tributos — Outros assuntos tratados na reunião de ontem do secretariado

Na entrevista de ontem, aos jornalistas acreditados em seu gabinete, o prefeito Vladimir de Toledo Piza referiu-se à necessidade de se atender, com a maior brevidade, às reivindicações de aumento de vencimentos do funcionalismo. Varia providencias, com esse fim, já estão sendo tomadas pela administração municipal.

Informou que, na reunião de ontem, pela manhã, do secretariado, a questão foi objeto de estudos, tendo sido tratado, tambem, o processamento rapido das promoções de servidores, nas diversas carreiras, e a regularização dos quadros de funcionarios. Entende o prefeito que todos os que são necessarios ao desenvolvimento dos serviços publicos devem ser efetivados, não se justificando a permanencia de servidores, na categoria de extranumerarios mensalistas e diaristas, em numero nove vezes superior ao dos efetivos. Se se precisam deles no serviço publico, urge efetiva-los, dando-lhes uma situação definida, libertando-os da falta de segurança ocasionada pela sua instabilidade no serviço publico. Extranumerarios só devem haver nos serviços especiais, como o desempenho de tarefas periodicas, sem duração definida.

Pretende, ainda o sr. Toledo Piza transferir para as carreiras onde exerçam, realmente, as suas funções os estagiarios. Estes, embora ocupem cargos de carreira, de pequenos vencimentos, exercem outras funções que não as proprias do cargo, mais necessarias, devido ao fato de possuirem diplomas de nivel superior. Tenciona, tambem, o prefeito criar um quadro de assistentes-estudantes, para alunos de cursos de grau universitario, como de engenharia, direito, medicina, odontologia etc., os quais serão contratados para prestarem, na Prefeitura, serviços de sua especialidade, até que se formem. O tempo de serviço prestado pelos estagiarios corresponderá a pontos, que serão levados em conta, caso se inscrevam, no futuro, em concursos publicos municipais para preenchimento de vagas no quadro de funcionarios.

HOSPITAIS

Outros assuntos tratados, na reunião de ontem do secretariado municipal, foram revelados pelo prefeito na sua entrevista. Com o titular da Secretaria de Higiene, sr. Demostenes de Martino, contou o sr. Toledo Piza que acertara providencias relativas à instalação de um hospital de pronto socorro no edificio que a Policlinica de São Paulo está construindo no parque D. Pedro II. As obras estão quase concluidas e aquela sociedade se dispõe a doar à Municipalidade da Capital o que lá existe, ficando a Prefeitura incumbida de terminar a obra e instalar um hospital de pronto socorro.

Ainda, com o secretario de Higiene, tratou o prefeito da obtenção de maiores recursos para o Pronto Socorro Municipal, cujos postos ressentem da falta de pessoal e material. Na proxima semana, como adiantou o prefeito, serão nomeados os medicos e enfermeiras de que necessita o Pronto Socorro Municipal.

ALBERGUES

Ficou assentada, ainda, na reunião do secretariado, a construção de albergues, em varios pontos da cidade, devendo a CASCU (Comissão de Assistencia Social do Municipio) entrar em entendimentos com varias entidades assistenciais, para a elaboração de um plano de atividades conjuntas.

"DEFICIT" DE 500 MILHÕES

Os estudos sobre a previsão orçamentaria para 1957, examinados na reunião do secretariado, já revelam um "deficit" de 500 milhões de cruzeiros. Acentuou o prefeito que, como agravante, não estão comutadas nos estudos as verbas para obras e para atender ao aumento de vencimentos do funcionalismo.

Manifestou, entretanto, a opinião de que não deverão ser aumentados os impostos vigentes, pois, acha que a atual tributação já é pesada. Como solução, cogita o prefeito encontrar recursos para diminuir o "deficit" numa revisão dos lançamentos e melhor exploração dos tributos. Cerca de 100 mil casas há em São Paulo, cujos proprietarios não pagam imposto. Por outro lado, calcula-se em 80 mil o numero de lançamentos de impostos que precisam ser revistos e atualizados, pois, a tributação lançada já foi superada com a valorização dos imoveis.

OBRAS NA PERIFERIA

Para o proximo ano, disse o prefeito, será reservada uma parte das verbas destinadas a obras para a execução de melhoramentos na periferia da cidade, que serão levados a efeito com base nas reivindicações dos Conselhos Distritais, já organizados pela administração municipal, um em cada bairo.

CIDADE NAUTICA

Foi previsto para a proxima semana o inicio das obras de construção da Cidade Nautica, onde se alojarão os clubes nauticos da Capital. A verba para a execução do empreendimento foi aprovada, recentemente, pela Camara Municipal.

ENSINO PRIMARIO

No tocante ao ensino primario, tratou-se, na reunião do secretariado, do funcionamento dos quatro grupos escolares, cujos predios estão sendo construidos. Vai o prefeito prove-los de pessoal especializado, organizando um ensino primario municipal que servirá de subsidios para uma reforma geral, nesse setor, que deve ser feita, no País. Brevemente, será iniciada a campanha de alfabetização de adultos, com o aproveitamento de recursos da Prefeitura e de particulares. Acredita o prefeito que, com o lançamento dessa campanha, dentro de dois anos, poderá ser eliminado o analfabetismo em São Paulo.

CLUBES INFANTIS

Revelou, ainda, o sr. Toledo Piza que foram acertados os planos de construção dos primeiros 20 clubes infantis. Para a construção dessas unidades recreativo-educacionais, a Prefeitura contribuirá com o terreno, material de construção e pessoal, cabendo aos pais dos alunos providenciar o acabamento. Os clubes serão entregues à guarda da Associação dos Clubes Infantis, a ser criada.

Essas foram, como terminou o prefeito, as principais providencias adotadas na reunião de ontem, do secretariado.

MANIFESTO DO PSP À NAÇÃO

RIO, 9 (Asapress) — Ao que se informa nesta capital, os dirigentes do P.S.P. vão lançar, nos proximos dias, um manifesto à nação, contendo seus pontos de vista com relação aos problemas nacionais. Adianta-se, a respeito, que o documento não conterá qualquer modificação na orientação politica pessepista, de apoio ao governo do sr. Juscelino Kubitschek. Afirma-se mais que o documento não foi ainda apresentado à consideração do sr. Ademar de Barros, que se encontra na Argentina.

Em dificuldades o prefeito com a redução das passagens

RIO, 9 (Asapress) — O prefeito Negrão de Lima encontra-se em dificuldades para a solução do problema criado com o preço das passagens dos bondes, tendo em vista a redução autorizada. Como se sabe, os proprietarios de empresas de veiculos coletivos, alegando prejuizo, deram um prazo de 15 dias, para que o prefeito apresente uma sugestão a respeito, sob pena de paralisação completa do serviço.

Duas hipoteses estão sendo estudadas, a saber: — subvenção do serviço coletivo ou aumento de passagens.

Banco de Crédito Real de Minas Gerais S. A.

66 ANOS de bons serviços

1ª Linha HASTINGS

Projetados especialmente para a reforma do seu motor

Atacado e varejo: R. Vitorino Carmilo, 1017 • Tel. 52-0275

Sob medida para SUA ECONOMIA pelo melhor plano de pagamento da cidade

Cr$ 485,00 mensais

Sem entrada

ELGIN

a máquina de costura de renome mundial com 20 anos de garantia

Sòmente em SERVA RIBEIRO S. A.

3 LOJAS AO SEU DISPOR

Av. Rio Branco, 630 - Fone: 36-6384
Rua Florência de Abreu, 779 - Fone: 33-7101
Av. Nova Anhangabaú, 898 - Fone: 33-7101

Norton-2683

RECRUDESCEU O TERRORISMO NO TERRITORIO ARGELIANO

Atentados de guerrilheiros contra civis e militares em Argel e Constantina põem em sobressalto a população pacifica das duas cidades

ARGEL, 9 (AFP) — Observou-se hoje na Argelia uma recrudescencia do terrorismo. Depois dos dois atentados desta manhã em Argel, que causaram dois mortos(um policial e um mulçumano), um outro mulçumano foi assassinado no fim desta manhã, elevando a três o numero de vitimas. Houve pilhagens nos bairros onde se produziram os atentados.

Por outro lado, em Constantina, quinze pessoas, entre as quais numerosas mulheres e crianças, foram feridas esta manhã por uma granada lançada por um terrorista numa rua comercial da cidade.

RESULTADOS DAS ATUAIS AÇÕES FRANCESAS

HAUSSOVILLIERS (Argelia), 9 (AFP) — Pelo enviado especial da (AFP), Pierre Bonnin — O balanço atual da operação "basca", que se realiza não distante da fronteira marroquina na Argelia, registra 66 rebeldes mortos, e 45 prisioneiros. Por outro lado, 82 suspeitos foram detidos. As perdas das forças da ordem foram um morto e quatro feridos.

Durante toda a noite, graças aos projetores dos carros blindados de reconhecimento, bem como graças aos foguetes que um avião lançou quase ininterruptamente sobre o palco de operações, a limpeza do terreno se fez como em pleno dia.

As tropas que participaram dessas operações reafirmaram seu movimento em forma de tenaz, ao passo que elementos de comando, heliportados foram lançados esta manhã de madrugada, a fim de tomar parte na investigação da zona cercada.

CONVOCADOS 12 MIL RESERVISTAS ARGELINOS

ARGEL, 9 (AFP) — Cerca de 12 mil argelinos vão ser convocados para as unidades territoriais para um serviço que, salvo acontecimentos graves, não passará de uma rendição de guarda cada dez dias. O objetivo dessa mobilização parcial é garantir a defesa de cada bairro por seus proprios habitantes, agindo conjuntamente com as forças da policia.

EUROPA - ASIA - AFRICA - AMERICA - OCEANIA

POUCO PROVAVEL UMA RESPOSTA FAVORAVEL À CARTA DE BULGANIN

COMENTA-SE EM WASHINGTON QUE A MENSAGEM DO CHEFE DO GOVERNO SOVIETICO NÃO MODIFICA EM NADA A SITUAÇÃO TAL COMO ELA FORA APONTADA POR FOSTER DULLES — A REAÇÃO EM LONDRES E PARIS

WASHINGTON, 9 (AFP) — Por Jean Lagrange — E' pouco provavel, declarou-se ontem nos meios informados americanos, que a resposta americana à carta do marechal Bulganin seja favoravel. A mensagem do chefe do governo sovietico ao presidente Eisenhower, cujo texto foi publicado pela Casa Branca, não constitui uma iniciativa sovietica mas apenas a adoção das medidas de que os Estados Unidos tinham dado o exemplo.

Acrescenta-se que a mensagem do marechal Bulganin não modifica em nada a situação, tal como ela fôra definida pelo secretario de Estado Dulles, por ocasião de uma entrevista à imprensa a 15 de maio ultimo depois da decisão da União Sovietica de reduzir suas forças armadas e seus armamentos. Nessa epoca, o sr. Dulles declarára: I — Que a URSS tinha necessidade de mão de obra na industria e na agricultura. 2 — Que, depois da guerra, os Estados Unidos procederam a uma redução de mais de 9 milhões de homens em seus efetivos.

Lembra-se nos circulos informados americanos que por ocasião das reuniões de Londres da Subcomissão do Desarmamento da ONU, os Estados Unidos sempre insistiram que um sistema de inspeção seja criado em qualquer acordo sobre o desarmamento. Frisa-se tambem: I — Que os sovieticos em sua carta ao presidente insistem sobretudo nas reduções não-submetidas ao controle de inspeção. 2 — Que sua decisão é unilateral. 3 — Que não trazem nenhuma ideia nova no campo do desarmamento e que não mencionam em nenhum ponto os problemas do controle e especialmente dos armamentos nucleares. 4 — Que a URSS absolutamente não menciona o perigo nuclear. 5 — Que faz com que recaia sobre a Subcomissão da ONU uma responsabilidade que cabe, de fato, : URSS, por ter sempre erguido obstaculos à criação de um sistema de controle eficaz.

Quanto à Alemanha, os circulos informados americanos afirmam que a retirada de 30.000 homens anunciada pela URSS é apenas simbolica, mas que a proposta do marechal Bulganin significaria a retirada das forças russas para alem das fronteiras orientais alemãs, ao passo que as forças americanas deveriam de fato se retirar da Europa. Conclui-se nesses circulos que não há, na carta do primeiro ministro sovietico, nenhuma iniciativa nova, mas uma palida copia do que os Estados Unidos já realizaram depois da guerra.

REAÇÃO BRITANICA

LONDRES, 9 (AFP) — O porta-voz do "Foreign Ofice" declarou esta manhã que a carta do marechal Bulganin a "sir" Anthony Eden era, em substancia, identica à recebida pelo presidente Eisenhower. Como se lhe pedissem uma opinião quanto às sugestões de desarmamento unilateral que esse teste comporta, o porta-voz declarou que o governo britanico acolhia com satisfação as reduções anunciadas nas forças armadas sovieticas mas que não poderia substituir um Acordo de Desarmamento.

CUIDADOSO EXAME DO GOVERNO FRANCES

PARIS, 9 (AFP) — A mensagem do marechal Nicolai Bulganin ao sr. Guy Hollet está sendo objeto de cuidadoso exame por parte dos peritos do "Quai D'Orsay", declara-se nos meios autorizados. A primeira impressão que se tem desse documento, acrescenta-se, é que os argumentos aí contidos são semelhantes aos que o marechal Bulganin e o sr. Nikita Kruschev tinham desenvolvido durante a recente viagem que os srs. Guy Mollet e Christian Pineau efetuaram a Moscou.

O problema do desarmamento interessa particularmente ao governo francês. Sabe-se que o chefe de governo e seu ministro das Relações Exteriores insistiram muitas vezes na importancia que há em encontrar um campo de entendimento sobre um problema que condiciona o futuro do mundo. O documento sovietico acentua esse ponto. Não se subestima essa interesse nos meios autorizados. Considera-se, contudo, que o problema não é facil de ser resolvido e que devem ser feitos esforços a fim de se chegar a um acordo.

NENHUMA REAÇÃO IMEDIATA EM WASHINGTON

WASHINGTON, 9 (UP.) — Não houve declaração oficial imediata, ao conhecer-se a nota de Nicolai Bulganin ao presidente Eisenhower, na qual o primeiro ministro sovietico convida os Estados Unidos para uma nova focalização, com o fim de chegarem a um acordo sobre o desarmamento.

A primeira reação, contudo, foi a de que a mensagem de Bulganin não contem nada de novo de natureza concreta e que parece ser antes uma manobra publicitaria, fundada na intenção que anunciou a União Sovietica de reduzir o pessoal de suas forças armadas.

No tocante à sugestão de Bulganin, de que os Estados Unidos e a União Sovietica retirem os Exercitos que têm na Alemanha, a reação norte-americana foi a de que a retirada seria logica no caso da URSS, pois não faria mais que passar seus contingentes para o outro lado da fronteira alemã, enquanto os Estados Unidos teriam provavelmente de evacuar seus soldados inteiramente da Europa.

PARSIFAL BARROSO RECEBIDO PELO PAPA

CIDADE DO VATICANO, 9 (UP) — O Papa Pio XII recebeu hoje o ministro do Trabalho do Brasil, José Parsifal Barroso, em audiencia privada.

A breve conversação teve lugar às 10 horas da manhã. Barroso chegou ontem a Roma procedente da Conferencia Internacional do Trabalho, celebrada em Genebra. Permanecerá aqui alguns dias para tratar de assuntos pessoais, e em seguida regressará de avião para o Rio de Janeiro.

ESTA' ENFERMO ZHUKOV

MOSCOU, 9 (UP) — Soube-se que o marechal Georgi Zhukov se encontra enfermo.

Sua ausencia foi notada desde a chegada do presidente da Iugoslavia, marechal Tito, a 2 de junho, quando não se apresentou a numerosos atos oficiais relacionados com a visita dessa personalidade.

A ultima vez que Zhukov foi visto em publico foi na recepção oferecida pela embaixada argentina a 25 de maio, por motivo de sua festa patria.

PRELADO BRASILEIRO E' NOMEADO BISPO

CIDADE DO VATICANO, 9 (UP) — O Papa Pio XII nomeou, hoje, mons. José Alves de Trindade para o cargo de bispo de Montes Claros, no Brasil.

Mons. Alves, de 43 anos de idade, é oriundo de Lagoa Dourada, da arquidiocese brasileira de Mariana.

Foi eleito bispo de Bonfim, no Brasil, em 1948, dignidade que ainda vinha ostentando até o presente.

PIO XII ELOGIA A FUNÇÃO DOS BANCOS COOPERATIVOS POPULARES

CIDADE DO VATICANO, 9 (UP) — Sua Santidade o Papa Pio XII elogiou hoje função dos Bancos Cooperativos populares, que fazem emprestimos aos pequenos comerciantes, "sobre os quais, em grande parte, repousa o valor moral de uma nação".

O Papa falou aos participantes do Congresso Internacional de Bancos Populares, equivalentes a instituições de economias.

"O notavel desenvolvimento dos Bancos Populares demonstra que respondem a uma verdadeira necessidade — expressou — e, embora durante algum tempo seu papel pudesse ter sido considerado secundario, na atualidade ocupam posição dirigente em varios campos, como o dos creditosh aos artesãos e às pequenas industrias".

Em seguida, o Santo Padre encareceu aos diretores desses Bancos que se abstenham de especulações arriscadas e que consagrem seus capitais "ao fortalecimento do comercio e do bem-estar das pessoas sobre as quais, em grande parte, repousa a estabilidade das instituições e o valor moral de uma nação, e que mostraram sempre sua devoção à patria, à familia e à fé religiosa".

Pio XII falou em francês, e acrescentou que os Bancos economicos têm tambem um valor educativo, pois ensinam ao povo que "a economia e a correta limitação da tendencia para o consumo são condições para a expansão da economia".

PEDIRA' A ISLANDIA A RETIRADA DAS TROPAS

REYKJAVIK, 9 (AFP) — A Islandia pedirá aos Estados Unidos que retire os 6 ou 8 mil homens de tropa norte-americanos que se encontram atualmente em seu territorio, em virtude do acordo americano-islandês de 1951.

O governo desta capital, com efeito, anunciou ontem que transmitiria dentro de alguns dias a Washington a decisão tomada no dia 28 de março ultimo pelo parlamento da Islandia, relativa à revisão do tratado de 1951, que autorizava os Estados Unidos a manter tropas na Islandia em epoca de paz.

EXPULSOS OS INSPETORES DA COMISSÃO NEUTRA DE TREGUA

Vinte e um militares checos, poloneses, suecos e suiços foram conduzidos por via aerea para a zona desmilitarizada da Coréia — Não houve protesto nem reação ante a atitude das autoridades aliadas

SEOUL, 9 (U. P.) — O Comando Militar das Nações Unidas expulsou hoje da Coreia do Sul os vinte e um inspetores da Comissão Neutra do Armisticio que restavam no país e, ao mesmo tempo, declarou que continuará respeitando o armisticio.

Os inspetores, oito oficiais checos, cinco poloneses, cinco suecos e tres suiços, subiram a um avião militar dos Estados Unidos, depois de deixar seus alojamentos voluntariamente. O avião os conduzirá à zona neutra de Pan-Mun-Jon, onde tem sua sede a Comissão Fiscalizadora do Armisticio.

As primeiras noticias da ilha situada na zona de Inchon, onde se alojavam os inspetores em Kunsan e Pusan, indicavam que haviam saido calmamente e sem resistencia.

Com a saida dos inspetores, desaparece um dos ultimos sinais visiveis de quase tres anos de armisticio e deverá terminar um dos problemas que mantinha a Coreia do Sul em estado de inquietação. Em varias ocasiões, os sul-coreanos haviam ameaçado os inspetores com atos de violencia.

O Comando Militar das Nações Unidas ordenou a expulsão dos inspetores por considerar que o sistema de inspeção se havia convertido em uma farsa, já que os comunistas tiveram permissão deles para violar os termos do armisticio e continuar armando-se.

SEGUIRAM PARA A ZONA DESMILITARIZADA

PAN MUN JON, 9 (AFP) — Os dezesseis delegados da Comissão neutra de Controle de Armisticio na Coreia foram transportados por avião, hoje, da Coreia do Sul à zona desmilitarizada, após a decisão do comando das Nações Unidas de suspender os trabalhos da comissão. Não se tem ainda qualquer indicação de viagem semelhante, na Coreia do Norte.

"EXILADOS"

SEUL, 9 (U.P.) — As Nações Unidas enviaram hoje dezesseis inspetores de trégua das Nações neutras para o "exilio" de Pan Mun Jon, como protesto pela criação de forças militares realizada pelos comunistas na Coréia do Norte.

Os inspetores partiram silenciosamente sem incidente algum. Revelou-se que os outros cinco inspetores foram transportados a Pan Mun Jon a principios da semana.

Helicopeteros do Exercito norte-americano e transportes da Força Aérea levaram os dezesseis inspectores polacos, checoslocacos, suicos e suecos, com seus papeis e equipagens dos três portos de entrada sul-coreanos à sede da Comissão Fiscalizadora de Trégua das Nações neutras de Pan Mun Jom.

Não há indicios algum de que os inspetores hajam oposto resistencia alguma a sua expulsão, porem não se permitiu aos jornalistas entrevista-los antes de partir.

ADVERTENCIA DE DULLES

AMES, Iowa, 9 (UP) — O secretario de Estado, John Foster Dulles, fez, hoje, a advertencia de que reduções consideraveis da ajuda ao estrangeiro podem aumentar "o perigo de guerra", e afirmou que o programa de ajuda, reduzido pela Camara Baixa em 1.100 milhões de dolares, é uma parte vital da "apolice de seguro da paz".

O programa ascende a 40.000 milhões de dolares, entre defesa nacional e ajuda exterior.

Declarou o secretario que tanto a defesa nacional como a ajuda ao estrangeiro são necessarias, embora custosas. Sem fazer referencia à redução na Camara, Dulles advogou apaixonadamente pelo programa de ajuda. O governo espera que o montante da redução seja restabelecido, ao menos parcialmente, pelo Senado.

Disse Dulles que "pode estar despontando um novo dia" na Russia, que eventualmente pode trazer um governo sovietico decente, mas "não neste ano nem no proximo", e preveniu que os Estados Unidos devem manter a guarda, pelo menos por enquanto.

HARRIMAN SERA' CANDIDATO

NOVA YORK, 9 (AFP) — O sr. Averel Harriman, governador do Estado de Nova York, anunciou hoje que se candidatará à investidura do Partido Democrata para as proximas eleições presidenciais.

CORREIO PAULISTANO
tradição de dignidade
agora acima de partidos
e independente de grupos

JANIO TRATARA' DA POSSIBILIDADE DE CONSTRUIR ESTALEIROS EM SANTOS

Progrediram satisfatoriamente as negociações entre funcionarios paulistas e banqueiros e industriais franceses interessados em contribuir para o desenvolvimento do Estado governado por Janio Quadros

PARIS, 9 (U.P.) — Por Jean de Grandt — As negociações entre os funcionarios do Estado de S. Paulo, Brasil, e os banqueiros e industriais franceses interessados em contribuir para o desenvolvimento do dito Estado já progrediram satisfatoriamente, segundo foi informado em fontes vinculadas ao governador Janio Quadros.

Um informante do governador confirmou que os banqueiros com os quais aquele e seus acompanhantes estão debatendo diversos planos se declararam partidarios de financiar o projeto exposto pelo sr. Marcondes Ferraz para a construção de uma usina siderurgica que a "Cosipa" deseja erguer nas proximidades de Santos.

Os banqueiros ouviram com muito interesse as sugestões feitas por Mario Simonsen, em nome do Banco Noroeste do Estado de São Paulo, em relação com o emprestimo de cem milhões de dolares que são necessarios para o financiamento da obra.

O fato de que o governador Quadros tenha vindo pessoalmente a Paris e de que o sr. Ferraz, conhecido como excelente tecnico, tenha sido designado para um alto cargo na "Cosipa" contribuiu para reforçar a confiança em seus planos durante as negociações com os circulos bancarios e industriais franceses.

Foi confirmado que Quadros tambem terá entrevista com os chefes da Simca, interessada em construir uma fabrica de automoveis em São Paulo.

Outro assunto importante que Quadros tratará aqui é a sugestão de uma firma francesa que considera a possibilidade de construir estaleiros no porto de Santos.

Finalmente, Quadros e seus colaboradores receberam noticias de que organizações que anteriormente investiam capitais na Indo-China e Africa do Norte estão atualmente estudando as possibilidades de fazer inversões no Brasil, inclusive no Estado de São Paulo.

O secretario particular do governador, Dias Meneses, informou que, em vista das numerosas conferencias que o sr. Quadros ainda terá nesta capital, o governador terá de retardar sua partida de regresso por outros dois ou tres dias. Acrescentou que a data definitiva de sua partida será fixada em principios da semana entrante.

ESTARIA A UNIÃO SOVIETICA REORGANIZANDO SEU GOVERNO

Anuncia-se a demissão do vice-presidente do Conselho de Ministros Lazar Kaganovitch — Tem-se em conta que esse novo afastamento poderá dar inicio a uma reforma geral do governo sovietico

MOSCOU, 9 (U. P.) — O vice-presidente do Conselho de Ministros, Lazar Kaganovitch, veterano economista da União Sovietica, renunciou ao seu cargo de presidente da Comissão de Trabalho e Salarios do Estado — segundo se anunciou hoje. Todavia, não se explicou o motivo de sua demissão.

Alexander Volkov, presidente do Soviet da União, uma das camaras do Soviet Supremo, foi indicado para substitui-lo.

REORGANIZAÇÃO GERAL DO GOVERNO SOVIETICO

MOSCOU, 9 (AFP) — Por Alexis Schiray, da "France-Press". — A demissão do sr. Kaganovitch de suas funções de presidente do Comité de Estado para as Questões de Trabalho e de Salarios constitui nova prova da reorganização geral da Presidencia do Conselho de Ministros da U. R. S. S. Esta demissão foi anunciada, com efeito, em circunstancias e termos analogos aos do sr. Mikoyan, no ano passado, e de Molotov, há oito dias.

Após a demissão do sr. Kaganovitch, só o sr. Saburov, um dos cinco primeiros vice-presidentes do Conselho, conserva uma pasta ministerial, permanecendo à frente da Secção do Plano do Estado, encarregada do programa anual da produção da economia sovietica. Os outros primeiros vice-presidentes, srs. Molotov, Mikoyan, Pervukhin e Kaganovitch não têm mais funções ministeriais, como no tempo de Stalin.

Essas personalidades continuam, entretanto, a supervisar os ramos de sua especialidade: — Mikoyan, o do Comercio; Pervukhin, o das Forças Energeticas, inclusive a energia atomica; Molotov, o dos Assuntos do Exterior e, finalmente, Kaganovitch, poderia doravante ocupar-se da supervisão do setor que ele acaba de abandonar efetivamente, seja o conjunto da industria sovietica ou este ou aquele de seus ramos, segundo as necessidades de momento.

A demissão de Kaganovitch permite, assim, examinar sob angulo novo o caso do antigo ministro do Exterior. Parece confirmado, com efeito, que o sr. Molotov, ao abandonar seu posto, igualmente a seu proprio pedido, conservou seu prestigio no seio do governo e do partido, como seus companheiros de armas, Mikoyan e Kaganovitch. Continuará, aparentemente, a exercer sua influencia no setor que, durante muitissimo tempo, lhe pertenceu, seja diretamente, quando era ministro do Exterior, seja indiretamente, quando auxiliava Vichinsky nesse posto.

Por outro lado, desde a demissão do sr. Molotov, os circulos sovieticos competentes indicaram que seria preciso buscar a explicação para a nomeação do sr. Dimitri Chepilov para o posto de ministro do Exterior sobretudo na necessidade de insuflar sangue novo na diplomacia sovietica, sem com isso desacreditar seu predecessor.

O sr. Chepilov, economista insigne e professor de economia politica, indicavam os mesmos meios, os mais indicados para substituir o sr. Molotov, num momento em que o fator economico começa a desempenhar papel de importancia extrema na politica externa da U.R.S.S.

Estabilizadas as relações com o Ocidente e convicta de poder prosseguir a sua politica de trégua posterior, a diplomacia sovietica dá satisfação, com efeito, tanto a países em que prevalece a cooperação economica com a União Sovietica, tais como os países da Asia, do Oriente Proximo e do Oriente Medio, como, e principalmente, aos países da America Latina.

O sr. Chepilov deu provas de capacidade como conselheiro dos srs. Bulganin e Kruschev, quando da viagem destes dirigentes a Pequim, em 1954, e a Belgrado e Nova Delhi, em 1955. Deu provas de capacidade, tambem, quando da missão que levou a efeito, com sucesso, na sua viagem ao Egito, no ano passado, viagem que fará novamente em breve.

Entretanto, os circulos competentes sovieticos desmentem categoricamente que haja qualquer relação entre a demissão do sr. Molotov e o restabelecimento dos laços de amizade com a Iugoslavia. Aliás, precisou-se em Moscou que a Iugoslavia não formulou nenhum pedido de ultima hora, nesse sentido. E Molotov, acentua-se, esteve presente em todas as cerimonias oficiais organizadas em homenagem ao presidente iugoslavo, tendo ainda participado das conversações com o mesmo.

Socialistas e monarquistas na Italia

J. N. MATHIAS

O resultado final das eleições municipais italianas provocou viva fermentação na vida politica da Republica. Uma serie de crises latentes havia que vir à tona graças à nova situação embaraçosa, à procura de soluções urgentes. Desfez-se o equilibrio artificial anterior em varios municipios, tornando-se impossivel em varias comunas a formação de qualquer maioria homogenea, pois nenhum grupo politico tem a possibilidade de constituir coligação governamental. Ambições partidarias e aspectos ideologicos entram em choque dentro dos partidos quando surge o problema: até qual limite serão licitas as concessões de principios a favor de vantagens praticas? Concessões serão inevitaveis para se formarem novas coligações, entre gremios nem sempre coerentes, e se constituirem maiorias capazes de governar.

— * —

O problema do socialismo é o mais complexo neste cipoal de interesses entrecruzados. Ele afeta os dois partidos socialistas de Nenni e de Saragat, pró e anticomunistas, hoje em dia em cisão renhida. Diz respeito diretamente ao Partido Comunista, aliado ao socialismo esquerdista. Liga-se à democracia cristã que goza do apoio dos socialistas democraticos. E finalmente, interessa toda a coligação governamental de nossos dias (inclusive os partidos liberal e democrata) cuja existencia depende da cooperação com os socialistas da direita.

O socialismo italiano, com a cisão entre suas frações esquerdista e direitista, se tinha condenado a um eterno papel secundario. Nesta sua desunião, as duas alas só podem servir de tropas auxiliares a outros partidos preponderantes; só podem constituir os complementos para regimes de outros matizes predominantes; o poder governamental fica fora de seu alcance, sem auspicios. Tal situação não pode perdurar em meio de homens publicos ambiciosos; e os socialistas italianos são gente ambiciosa. Sob a pressão dos fatos consumados que paralisam a vida municipal numa serie das maiores cidades, eles vão percebendo agora, que em vez de forças auxiliares, eles poderiam ser o fiel da balança, se pudessem restabelecer a sua unidade. Um partido coerente de programa socialista teria provavelmente o caminho aberto rumo ao governo, e então lhe caberia escolher seus colaboradores de segundo plano. Eis a base pratica das conversações já iniciadas entre os lideres das duas frações. Estes argumentos materiais chocar-se-ão agora com os principios da ideologia, de duas ideologias contradizentes, mas de modo nenhum insuperaveis.

— * —

Em escala bem menor, procuram aproximação, na ala direita do espectro politico, os monarquistas igualmente em cisão. O Partido Nacional Monarquico, em aliança com os neo-fascistas e o Partido Monarquico Popular, antifascista, esperam ganhar o papel da liderança na direita italiana, após a sua união, realizavel mediante a eliminação das divergencias ideologicas e de principos. Assim se enfrentam na Italia teoria e praxe, doutrina ideologica e luta pelo poder, em escalas grande e menor.

RÁDIO NOVE DE JULHO
Siga o exemplo da maioria!....
Sintonise seu receptor nos
540 KCS.
— DA —
RÁDIO NOVE DE JULHO
BANDEIRA DE CRISTO NOS CEUS DO BRASIL
☆
Sempre os melhores programas
dedicados especialmente à
FAMILIA BRASILEIRA

ROENTGEN-CINEMATOGRAFIA NO HOSPITAL DAS CLINICAS

No Hospital das Clinicas, teve lugar no anfiteatro do Serviço de Cirurgia do Prof. Edmundo Vasconcelos, uma reunião conjunta com o Depart. de Radiologia da Associação Paulista de Medicina. A mesa foi constituida pelo prof. E. Vasconcelos, sr. Fernando Chammas, presidente do Departamento de Radiologia e eng. José Jany, inventor do processo e aparelhagem de Roentgen-Cinematografia e Roentgen-Televisão. O numeroso auditorio estava formado por professores, medicos e radiologistas.

O orador expôs o continuo desejo de registrar ou gravar a cinetica dos orgãos do corpo humano através da visibilidade pelos raios X, tentando a visibilidade pela radioscopia primeiro e depois pelas chapas radiograficas, e em seguida pelos processos de seriografia, tomografia, planigrafia, introscopia, kimografia e outros metodos de emergencia, sempre tentando obter a interpretação da cinetica dos orgãos, sem conseguir uma solução perfeita, por falta de aparelhagem e instrumentario adequado.

O conferencista citou varios autores e idealizadores de metodos que provaram interpretações erroneas das eras anteriores, na biologia, anatomia e patologia. — Ressaltou o importante papel da radiologoia e especialmente da angio-radiografia, como auxiliar e orientador da cirurgia, citando varios autores e idealizadores do processo de visibilidade nas chapas radiograficas em angiologia. Provou o orador que todos estes processos e autores visaram uma meta: — obter a interpretação e registro do movimento, da função cinetica dos orgãos humanos.

O prof. Vasconcelos passou então a expor os primeiros trabalhos de Roentgen-Cinematografia com aparelho experimental de invenção do eng. José Jany, funcionando, há seis anos atrás, durante certo tempo no Hospital das Clinicas, onde o prof. Vasconcelos, foi um grande colaborador, submetendo muitos dos seus pacientes de diagnostico dificil, de seu serviço de cirurgia do Hospital das Clinicas, ao exame minucioso, pela aparelhagem experimental. — Foram obtidos assim filmes cineradiograficos especialmente do aparelho digestivo, como sejam esofago, megaesofago, mega-colon, coledoco, estomago e intestino, antes e depois da intervenção cirurgica.

Foi mencionada a cooperação valiosa do sr. Fernando Chammas, então radiologista do Serviço do Prof. Rafael de Barros, nestas pesquisas, com o aparelho experimental do eng. J. Jany, presente na mesa.

Passou o prof. Vasconcelos a descrever a recente evolução revolucionaria da radiologia, a Roentgen-Televisão e Roentgen-Cinematografia, de invenção do eng. José Jany e Erich Jany, tambem presente à reunião, dirigindo a projeção dos filmes.

Salientou a solução integral pelo citado processo e aparelhagem dos problemas radiologicos existentes, como sejam:

Registro da cinetica dos orgãos em filmes cinematograficos, com velocidade normal, ou pelos processos de camara lenta, com 50 imagens por segundo, ou pelo processo de condensação de tempo, (Zeitlupe). — Provou que se obtem as imagens com grande perfeição no filme cinematografico, com todos os fatores necessarios para um diagnostico perfeito, como sejam: — grande luminosidade, boa definição, contraste, detalhe, densidade, grande poder de resolução.

O conferencista declarou que considera perfeitamente resolvido pela Roentgen-Cinematografia e Roentgen-Televisão o desejo de toda a historia da medicina, isto é a interpretação do movimento dos orgãos humanos. — Frisou ainda que pela grande intensificação da energia inicial de Raios X, que é intensificada 1.700 vezes pelo tubo electronico, captador-intensificador-transmissor invento de José Jany e Erich Jany, patenteado, consegue-se a proteção do paciente, do radiologista e do tubo de raios X, bem assim a filmagem cinematografica, a transmissão à distancia da radioscopia para receptores TV, e irradiação da imagem radioscopica pela estação transmissora local de TV — para todos os receptores de TV da cidade.

Passou-se em seguida à projeção de filmes de Roentgen-Cinematografia e Roentgen-Televisão, que foram magnificamente comentados e interpretados pelo prof. Vasconcelos, tendo sido mostrados a função da deglutição desde a boca até o estomago, bem assim peristaltismo do estomago, fenomeno da regurgitação, passagem do meio de contraste para o duodeno e intestino grosso, peristaltismo do intestino delgado e fenomeno do esvaziamento da urina da bexiga.

O prof. Vasconcelos ressaltou ainda que os aparelhos de Roentgen-Cinematografia e Roentgen-Televisão já estão sendo fabricados pela fabrica Philips-Holanda, devendo chegar ao Brasil em breve varios aparelhos.

No fim da sessão o eng. J. Jany, inventor deste processo e aparelhagem, fez um breve resumo do principio fisico basico, do processo e da construção dos aparelhos, ressaltando a valiosa cooperação do prof. E. Vasconcelos e sr. Fernando Chammas.

CONCURSOS "DIA DAS MÃES" — ENTREGA DOS PREMIOS — Realizou-se na sede da Associação Paulista de Propaganda, a entrega dos premios aos vencedores dos Concursos de Vitrinas e Anuncios, realizados conjuntamente com o da escolha da "Mãe do Ano". O premio da melhor vitrina coube à loja DOM JOSÉ e o do melhor anuncio, à CLIPPER, este ultimo produzido por Rosino Zacchi Publicidade e o artista José Caruso. Na foto, o sr. Jacinto Ferreira e Sá, diretor de Modas A Exposição-Clipper, no momento em que o sr. Napoleão de Carvalho, diretor dos "Diarios Associados", lhe fazia entrega do diploma e medalha conquistados pela CLIPPER.

Janela indiscreta

A. S. A.

Sabe-se que o general Lott, muito pouco entusiasmado com as proclamações do sr. Vladimir Piza, que a todo o momento pelo radio e pela TV, se insinua "humilde soldado" e "representante direto" do ministro da Guerra, teria mandado um mensageiro à São Paulo a fim de acalmar o furor oratorio e a incontinencia verbal do irrequieto prefeito.

* * *

Não resultou nenhuma nota oficial da importante reunião realizada sexta-feira no Catete, com a presença dos três ministros militares, que atenderam a convocação do presidente da Republica. A' tarde, o Ministerio da Guerra esteve muito movimentado, tendo o general Lott conferenciado uma hora com o ministro Nereu Ramos, e recebido o governador Antonio Balbino, o deputado Flores da Cunha, diversas comissões parlamentares, professores universitarios e outras personalidades.

* * *

Há dias, numa "boite", o lider comunista Jorge Amado, sentindo-se bastante euforico e talvez dionisiaco (mas não dialetico) confidenciou aos circunstantes, num impulso de abandono, que, na verdade, o PCB já não tinha rumos, marchando à matroca, com suas fileiras desorientadas e desmoralizadas. Alguem exemplificou, declarando que o sr. Luiz Carlos Prestes, incapaz de tomar novas posições de acordo com o XX Congresso de Moscou, escrevia artigos polemicos contra o sr. Elias Chaves Neto, aliás diretor da revista "Paratodos".

* * *

Por falar em "boites", diz-se que o "Sacha's" costuma regorgitar de deputados paulistas, depois da uma da manhã. Nas mesas do movimentado logradouro noturno são constantemente vistos, entre outros, os srs. Pacheco Chaves, Loureiro Junior, Arnaldo Cerdeira, Luiz Carlos Pujol, debatendo assuntos relativos aos quadros constitucionais vigentes, à sobrevivencia do regime e à defesa da legalidade. Aliás, certo vice-lider da maioria costuma doutrinar que a politica vigente deve ser feita nas "boites" um clima de euforia e de camaradagem, onde todos se entendem facilmente. Nas animadas rodas parlamentares noturnas, parece reinar decidido entusiasmo pela prorrogação dos atuais mandatos.

* * *

Informa o "Semanario" que o sr. Jango Goulart solicitou a amigos que procurassem acalmar o sr. Roberto Alves, visivelmente indocil, à espera do escritorio comercial que lhe prometeram. O ex-secretario de Vargas ameaçava revelar cartas em seu poder relativas à infiltração peronista no Brasil.

* * *

Centenas de clubes, de todas as especies, onde investiam milhões de horas, perdendo tardes, noites e madrugadas, muitas dezenas de milhares de pessoas jogando "pif-paf" e "buraco", desde ontem foram drasticamente notificados pela Policia, de que o carteado será reprimido mesmo em clubes fechados. Espera-se que a energica portaria da Secretaria da Segurança venha a ter as mais variadas consequencias, inclusive trazer imprevista animação à raquitica vida social paulistana. A imensa multidão de jogadores inveterados, mesmo com o recurso dos irrecuperaveis às residencias particulares, terá que procurar outras ocupações e passatempos, mudar de habitos e até ressuscitar para uma vida autentica. Livre dessa gigantesca neurose coletiva, dessa dramatica alienação em massa, a cidade poderá transfigurar-se, recuperando sua alma e tornando-se afinal humana e mais habitavel.

* * *

O lider da maioria, sr. Vieira de Melo, declarou à imprensa que graves acusações de desvirtuamento e atividades subversivas pesam sobre a chamada Liga da Emancipação Nacional. Adiantou que podia falar com autoridade porquanto fôra um dos fundadores e signatarios do manifesto.

* * *

A substituição do sr. Alvaro Lins pelo sr. Tancredo Neves, na chefia da Casa Civil do Catete, é considerada uma vitoria da "ala moça" do PSD.

* * *

Está em luta com o prefeito Pelopidas Silveira a maioria da Camara Municipal de Recife (17 contra 8). Acrescenta-se que a anunciada ofensiva anticomunista do governo federal tornará possivel o "impeachment" do sr. Pelopidas Silveira, acusado de cumplicidade com o PCB.

POSTO DE CLASSIFICAÇÃO INSTALA-SE EM CATANDUVA

A fim de presidir a solenidade seguiu o secretario da Agricultura

Na Casa da Lavoura de Catanduva, com a presença do secretario da Agricultura, sr. Jaime de Almeida Pinto, e outras autoridades, inaugura-se hoje o Posto de Classificação de Café, ali construido pelo Estado, mediante convenio com o Instituto Brasileiro de Café.

A fim de presidir a essa solenidade, bem como participar das cerimonias de encerramento da Semana do Café, que se realiza naquela cidade, o titular da Agricultura seguiu ontem, por via aerea, para a região de Catanduva.

Em declarações à imprensa, antes de embarcar, o sr. Jaime de Almeida Pinto ressaltou a significação da campanha empreendida pelos cafeicultores da região, movimento de que participa a Secretaria da Agricultura e que está empolgando todo o Estado. Cartazes e folhetos alusivos ao sentido desse movimento, que se destina a ampliar as possibilidades do café brasileiro no mercado internacional, estão sendo distribuidos pela Secretaria da Agricultura. De outro lado, tecnicos e engenheiros agronomos estão participando ativamente da campanha, através de preleções a lavradores em varios pontos do Estado.

JA' INSTALADOS QUATRO POSTOS

O Posto de Classificação de Café de Catanduva é a quarta unidade que se instala em nosso Estado, e resulta de acordo celebrado em 1953 entre o governo e o Instituto Brasileiro do Café, com a finalidade de "desenvolver a lavoura cafeeira do Estado".

Para esse fim, providenciou a Secretaria da Agricultura a instalação de postos de classificação junto às casas da lavoura situadas nas zonas cafeeiras do Estado, devidamente aparelhados com material adequado e pessoal especializado.

Para servir nesses postos, providenciou a administração pessoal especializado. Assim é que os classificadores ou provadores, por solicitação do Secretario da Agricultura, foram colocados à disposição dessa pasta, pelo Instituto Brasileiro do Café, com exceção do de Jaú, que pertence à Secretaria da Agricultura. Ainda nesse setor, a Secretaria conta com a colaboração do classificador de café sr. João Fabricio Marques, do Ministerio da Agricultura. Os classificadores receberam previamente ensinamentos praticos e tecnicos, através da Secção de Fiscalização e Classificação de Café.

AS FINALIDADES DOS POSTOS

Os postos de classificação destinam-se a efetuar provas de café, por tipo e bebida, com a emissão de laudos, pelos quais os fazendeiros poderão beneficiar-se e orientar-se sobre os seus produtos. Permitirão ainda ao lavrador aquilatar da boa ou má orientação imprimida às suas culturas, nas diversas fases de preparação do produto, podendo dessa forma, corrigir as falhas que porventura constatar. Ainda se inclui entre as finalidades dos postos o fornecimento, aos agronomos regionais de elementos para a realização de trabalhos de fomento.

MATOU A GOLPES DE FACA O DONO DO BAR

Francisco das Chagas Jucá, de 27 anos, casado, proprietario do Café e Bilhar IV Centenario, situado à rua Frei Orlando, 3, na Vila Santa Isabel, onde tambem residia, aos ultimos minutos da noite de anteontem foi assassinado a golpes de faca pelo individuo Geraldo de Oliveira, conhecido pelo vulgo de "Caramuru". O criminoso foi preso em flagrante por investigadores da RUDI, que sairam em seu encalço.

Segundo ficou apurado, Geraldo de Oliveira, conhecido desordeiro, estivera naquele bar bebendo em companhia de amigos. Na hora de efetuar o pagamento se recusou a faze-lo e começou a discutir com o proprietario do estabelecimento. Logo, passaram a depredar o bar, originando-se então, violento conflito, durante o qual Geraldo de Oliveira abateu a golpes de faca Francisco das Chagas Jucá.

NOVO LOCAL DE ALISTAMENTO ELEITORAL PARA DUAS ZONAS

Para a 2.a e 5.a zonas será efetuado no Palacio da Justiça — Bairros que compreendem essas zonas

A partir de amanhã, das 8 às 18 horas, funcionarão no Palacio da Justiça (praça Clovis Bevilaqua), os cartorios eleitorais da 2.a e 5.a zonas da capital. Os moradores dessas zonas, mesmo que anteriormente fossem eleitores em outras zonas da capital, devem dirigir-se ao novo local para alistar-se, munidos de três fotografias 3 x 4 e o titulo antigo (se já eram eleitores) ou, se não eram eleitores, documento que pode ser certidão de nascimento, carteira de identidade, carteira de reservista ou certificado de alistamento militar, carteira profissional, etc. Essas duas zonas compreendem os seguintes distritos ou subdistritos de paz (correspondentes aos cartorios de paz onde se faz registro civil de nascimento ou de casamento): 2.a zona — Barra Funda, Casa Verde, Consolação, Lapa, Perdizes, Santa Cecilia e Tucuruvi; 5.a zona — Aldeia, Barueri, Butantã, Caieiras, Cajamar, Carapicuiba, Caucaia do Alto, Cerqueira Cesar, Cotia, Francisco Morato, Franco da Rocha, Itapevi, Jandira, Jaraguá, Jardim America, Jardim Paulista, Matriporã, Nossa Senhora do O', Osasco, Perus, Pirapora do Bom Jesus, Pirituba, Santana de Parnaiba, e Vila Madalena.

Os moradores das demais zonas da capital, por ora, continuarão a alistar-se no predio do T.R.E., na rua do Seminario, n. 61.

CAMPANHA DAS TORRES

INTENSO O MOVIMENTO NAS ESCOLAS DE SÃO PAULO

Reunião na Diretoria do Ensino Religioso — Campanha do Cruzeiro — Instituido um concurso de vitrinas sobre as torres da Catedral

É das mais expressivas a colaboração dos estabelecimentos de ensino, de todos os graus, em favor da Campanha das Torres para São Paulo, o grande movimento coletivo que empolga a opinião catolica da cidade. Multiplicaram-se nas escolas as iniciativas em favor do movimento e as primeiras contribuições começam a ser apresentadas. A Escola Normal Livre e o Ginasio São Vicente de Paulo, bem como o externato do mesmo nome, das Irmãs Vicentinas, situado no bairro da Penha, reuniram, entre as alunas, a belissima contribuição de Cr$ 87.000,00. No Colegio Santa Marcelina haverá, dia 17, grande desfile de modas e representação teatral em beneficio da Campanha. São estes dois exemplos, apenas, do intenso trabalho que vai entre a juventude estudiosa, em pról das torres da Catedral.

REUNIÃO DO ENSINO RELIGIOSO

Sob a presidencia do pe. Joaquim Neto, diretor do Ensino Religioso, reuniram-se na Diretoria do Ensino Religioso, à rua Wenceslau Braz, 78, professoras de varios grupos escolares e de colegios a fim de terem conhecimento das bases do Concurso de Redação Escolar, promovido pela Campanha das Torres para São Paulo.

Foi distribuido grande numero de formulas e fichas para serem preenchidas pelas escolas, a fim de que se conheça o numero de alunos que vão concorrer.

Em face do grande numero de adesões, resolveu-se dividir o Concurso em 20 setores, ficando cada delegada do ensino religioso responsavel por um desses setores.

CAMPANHA DO CRUZEIRO

As proprias professoras sugeriram fosse feita, nos estabelecimentos de ensino primario, a campanha do cruzeiro, cada aluno contribuindo para a campanha com um cruzeiro, apenas.

Tanto essa campanha, como o concurso de redação estão, já, devidamente autorizados pelo Departamento de Educação.

CARTAZES

Foram levados tambem pelas professoras para suas escolas e colegios, cartazes alusivos à campanha. Tambem a fixação de cartazes nas escolas foi autorizada pelo Departamento de Educação.

CONCURSO DE VITRINAS

A comissão executiva da Campanha das Torres para São Paulo instituiu um concurso de vitrinas entre o comercio varejista da cidade. O tema será, naturalmente, "As Torres da Catedral" e as vitrinas deverão estar prontas até o dia 20 do corrente, ficando em exposição durante uma semana.

Serão permitidas montagens dentro de qualquer estilo, academico ou moderno, com figuras ou simbolos.

Uma comissão integrada por pessoas de capacidade moral e intelectual julgará os trabalhos, devendo o resultado ser publicado dias após a data fixada para a apresentação das vitrinas.

Aos cinco primeiros colocados serão conferidos troféus e diplomas, com a assinatura do cardeal arcebispo de São Paulo.

S. em. o cardeal arcebispo espera que o concurso de vitrines seja prestigiado pelo alto comercio paulista, que não desmerecerá, certamente, sua tradição de catolicismo e de patriotismo.

RECEPÇÃO AOS COLABORADORES DAS PAROQUIAS E DAS ESCOLAS

Conforme seu desejo de receber no Palacio Pio XII todos os colaboradores da Campanha das Torres para São Paulo, o cardeal Mota receberá em palacio, dia 16, às 16 horas, os componentes dos grupos de ação das paroquias de arquidiocese. No dia 23, s. em. receberá os colaboradores dos colegios e escolas da capital.

Na oportunidade, s. em. agradecerá aos presentes o valioso auxilio que tem constituido para a campanha o trabalho desse colaboradores. Serão duas grandes reuniões de confraternização da familia catolica em torno de seu chefe espiritual, para reafirmar a decisão de que as torres da Catedral serão erguidas.

Não havendo possibilidade de se reunir ao mesmo tempo os grandes patronos e patronas, os colaboradores das paroquias e os colaboradores das escolas e colegios, decidiu s. em. das três recepções, uma para cada grupo. A primeira já foi realizada. As outras duas serão nos dias 16 e 23.

COMUNICADO DA SECRETARIA DA CAMPANHA

A secretaria da Campanha das Torres para São Paulo pede aos chefes de grupo das paroquias e das escolas que ainda não mandaram os seus relatorios, que o façam o mais depressa possivel.

Ao mesmo tempo, pede que cada paroquia e cada estabelecimento de ensino notifique quantas pessoas comparecerão representando-os à recepção do cardeal Mota, nos dias 16 e 23 deste.

INCENDIO NUMA FABRICA DE CALÇADOS

Pouco depois das 15 horas de ontem, irrompeu violento incendio na fabrica de Calçados Manuel Kerlakian S. A., situada à rua Piquete, 95, no bairro da Agua Fria.

Tomando conhecimento do fato a autoridade de serviço no plantão da Zona Norte solicitou auxilio do Corpo de Bombeiros, que enviou ao local varias guarnições.

A despeito da rapida ação dos bombeiros não foi possivel evitar que varias secções da industria fossem devoradas pelo fogo, não se sabendo, no entanto, até o momento, o montante dos prejuizos, nem tampouco as causas que deram origem ao incendio.

LEVOU UM COICE E MORREU

No quintal de sua residencia à rua UM, numero 76, na Vila Sonia, pouco depois das 14 horas de ontem, o menor Francisco, de 12 anos, filho de Francisco Gonçalves, limpava o pêlo de um cavalo. Em dado momento o animal deu um coice, na cabeça do menor, matando-o instantaneamente.

O fato foi levado ao conhecimento da autoridade de serviço na Central de Policia, que providenciou a remoção do cadaver do menino para o necroterio do Gabinete Medico Legal, no Araçá.

A CMTC e o aumento de tarifas

A União Estadual dos Estudantes, através de sua Secretaria de Cultura, no intuito de esclarecer os estudantes e o povo sobre o problema do aumento de tarifas determinado pelo prefeito da Capital, e procurando esclarecer a situação da CMTC, fará realizar, no dia 12 do corrente, às 20 horas, no auditorio da Biblioteca Publica Municipal, uma Mesa Redonda de debates, da qual participarão os vereadores Paulo de Tarso Santos, Marcos Melega, Joaquim Monteiro de Carvalho e André Nunes Junior, o deputado Cantidio Nogueira Sampaio, os trabalhadores em Transportes Coletivos, pelo Sindicato dos Trabalhadores em Carris Urbanos, José Branco Fernandes, e pelo Sindicato dos Condutores de Veiculos Rodoviarios, Cneo Dantas, os representantes do prefeito, sr. Plinio Branco e Jamil Zantut e jornalistas.

CORREIO PAULISTANO
tradição de dignidade
agora acima de partidos
e independente de grupos

AMANHÃ É DIA
de CASACOS e TAILLEURS
no 1.º andar da Clipper
Amanhã e tôdas as Segundas-feiras
PREÇOS REDUZIDÍSSIMOS!

Casaquinho de lã listrada, tipo angorá, gola alta, mangas raglan, dois bolsos laterais que continuam num gracioso movimento até às costas. Côres diversas. Tamanhos 42 a 48 ..... $1.200 por $ 950

Tailleur de modêlo clássico, próprio para o inverno, acinturado, podendo ser usado com ou sem cinto. Sala justa com uma prega atrás. Côres diversas. Tamanhos 42 a 48. ..... $1.500 por $1.250

GAROTA-SOQUETE – Casaquinho esportivo de lã "quadrillé", mangas raglan, punhos de jersey elástico, e barra terminando também com jersey elástico. Côres diversas. Tamanhos 38 a 42.... $1.650 por $1.500

Tailleur clássico, de lã mescla cinza, gola esportiva, mangas montadas. Sala justa com uma prega atrás. Tamanhos 42 a 48..... $1.750 por $1.500

Moderno tailleur de tweed mescla multicôr, gola chale, mangas raglan, sala justa com uma prega atrás. Côres diversas. Tamanhos 42 a 48. $1.900 por $1.750

Clipper

Verbas Para Alimentar Clientelas Eleitorais

MERECEM as instituições sobreviver, quando cumprem a finalidade para a qual existem. E' um jargão esse, uma elementar definição de princípios, que, no entanto, precisa ser enunciada, diante de mais um atentado, praticado pela lamentavel Assembléia Legislativa, contra as regras eticas. Resolveram os deputados, os lideres de bancada, aumentar de oitocentos mil cruzeiros por ano, para um milhão e duzentos mil cruzeiros, a verba que cada deputado tem, graciosamente, por um ato arbitrario de sua falta de compostura moral, para alimentar as clientelas eleitorais, que vão comprometendo o processo democratico, neste pobre, desventurado país sem elites e sem espirito publico.

A soberania da Assembléia é usada para esse fim. Não o é para o bem publico. Conspirando contra o regime, um fragilimo regime que depende da resolução, da noção de democracia do general Teixeira Lott, e de sua espada, os deputados — ali denominados lideres, — deliberaram que era pouco por ano a verba de que dispunham para nutrir uma freguesia de clubes de futebol, centros de macumba, casas de tavolagem e cabos eleitorais do interior, e a aumentaram, gravando o orçamento do Estado em mais trinta milhões de cruzeiros por ano.

Fez, há pouco, um deputado estadual uma demonstração financeira, para provar que a Assembléia custa pouco no orçamento estadual, uma porcentagem redusida, segundo o legislador paulista. Parcialmente de acordo, diremos que custa muito, muitissimo, custa indiretamente muito, custa extraordinariamente muito, nas repercussões negativas, que o procedimento do nosso colegio de legisladores alcança na sociedade paulista. O aumento de verba dos deputados, agora feito, é um ato imoral, totalmente imoral, nitidamente imoral, que merece o anatema de todos os paulistas.

Por que essa verba de um milhão e duzentos mil cruzeiros, quatrocentos mil mais do que no ultimo exercicio? Exclusivamente para sustentar uma clientela eleitoral, que garanta a reeleição do deputado. Com o dinheiro do povo, de que dispõem os deputados, arbitraria e imoralmente, compram apoios, transigem com patrocinios e pagam, a peso de dinheiro, arranjando-o por esse meio, que é um eufemismo de assalto aos cofres publicos, a preferencia de cabos eleitorais, de dirigentes de clubes, de chefes politicos, com capacidade para lhes amealhar votos, mediante retribuição pecuniaria. Poucos são os que dão um destino mais ou menos satisfatorio a essa verba; a maioria a dissipa, em consolidação de ambiciosas possibilidades eleitorais.

Não é com iniquidades que se criam as nações; não é com injustiças que se prolonga a vida dos regimes politicos. O procedimento dos deputados da Assembléia Legislativa de São Paulo é condenavel. A verba que em causa propria votaram constitui uma iniquidade, um esbanjamento, um desperdicio, que não encontra justificativa senão na arbitrariedade com que os deputados paulistas, insensiveis às leis eticas, carreiam para os seus bolsos, verbas elevadas, um milhão e duzentos mil cruzeiros por ano, que servem, apenas, para alimentar a politica de clientela, que vai arruinando a democracia brasileira.

Não vemos conserto para o regime. Quando as esperanças vão reverdecendo, e pensamos, com ilusão, que há uma perspectiva de melhora no horizonte, temos a prorrogação dos mandatos, a lisia para a aquisição de automoveis, e, aqui, à beira do corrego Tamanduatei, na lamentavel Assembléia Legislativa, que tanto tem concorrido para corroer o regime, o aumento da verba com que os deputados engordam clientelas eleitorais sem civismo, sem patriotismo, sem caráter.

A MISERIA DA NOSSA ORGANIZAÇÃO CARCERARIA

A nossa organização carceraria não tem, não pode ter igual no mundo. Vá-se de polo a polo, ande-se por seca e meca e não se encontrará coisa que se lhe iguale. Feita mais para corrigir do que para punir, ela não corrige coisa nenhuma; o que é direito, faz torto; o que é ligeiramente desviado de nivel, de tal maneira retorce que não há mais conserto possivel. Sobre a face da terra, não existe escola de crime que se lhe aproxime.

A criatura encarcerada em nossos presidios perde quase que invariavelmente a condição humana. Se um acontecimento fortuito a jogou para detrás das grades, pode, ao transpor a sinistra porta, dizer adeus ao mundo moral porque toda a resistencia que possa opôr à degradação e à violencia, sob todas as formas, não lhe valerá para se preservar.

Haverá exceções, mas, tão poucas, que é escusado mencioná-las. A regra é o que a imprensa registra sempre que algum fato mais ressonante surge à tona da publicidade, impossivel de se encobrir. Mas o grosso das miserias ficam em corpos e consciencias, sem cronica conhecida do grande publico, mas de uma realidade doridamente sentida pelas vitimas que em muitos casos se transformam em autoras, transmitindo, reproduzindo às vezes, o que tiveram de suportar sob custodia do poder publico.

A pena, para o encarcerado, não é propriamente aquela que a lei lhe comina: — é a que a nossa desorganização e deficiencia carceraria lhe proporciona, lhe impõe como tenebrosa e irrecorrivel sentença.

Estudiosos da ciencia do direito vão por esse mundo, de motu proprio ou comissionados pelos governos, ver o que existe de melhor em materia penal e dão conta, em relatorios e trabalhos de imprensa, do que encontraram digno de ser aqui imitado. Mas, passam-se os meses e os anos sem que os presidios sintam o efeito de medidas adequadas. O que se vê é a caminhada da perversão, do desencaminho — assassinios no interior de celas e em outras dependencias dos presidios, uso em larga escala de maconha, perversões de impossivel relato, tramas criminosas que se desenvolvem no exterior mas cujo preparo é feito no interior dos carceres.

Quando terá fim essa vergonhosa situação? O problema não é apenas dos governos, é de toda a população, constantemente à mercê dos criminosos que os presidios criam e apuram pelo estado de desorganização e fraqueza em que vivem.

DEIXEMOS EM PAZ O CAVALO — NOBRE ANIMAL

Com bois sobrando por aí, gordos a mais não poder porque as pastagens foram favorecidas pelas chuvas, cogita-se, nesta capital, em abater cavalos velhos, pungas que, segundo uma expressão popular muito em voga, chegaram à ultima lona e aguardam, em magros pastos, junto a aguas correntes, que a morte venha por termo à sua desgraçada velhice.

Já não bastava à sua triste sina trabalharem como burros puxando veiculos carregados e aturando a maldade de criaturas sem consciencia e sem sensibilidade, que entendem que um quadrupede, por não ter sindicato que o defenda, tem que aguentar todas as violencias e excessos trabalhando muito e comendo pouco mais que o cavalo da anedota, morto quando já perdera o habito de se alimentar..

A morte lenta, em campos de erva magra, com urubus em expectativa, não é evidentemente uma aposentadoria farta, mas é um final entre melancolico e boemio, com alguns desagradaveis intermezos de peraltices agressivas de moleques vadios. A consumação de que se cogita não é fim digno de tão nobre animal. Se algum entendimento lhe é concedido ele há de pensar na inutilidade de tantos anos de trabalho e sofrimento a serviço do homem para acabar nos dentes desse mesmo homem, que ainda é capaz de maldizer a rijeza da sua carne velha e dura, moida de pancadas entre as paralelas dos varais.

O cavalo, como o cão, é um auxiliar e um amigo, é, para quem tem alma, um membro da familia. Que importa que seja solipede em vez de bipede. Não é o numero de plantas que eleva ou diminui o animal. Há por esse mundo de Cristo racionais de uma irracionalidade que excede as classificações da zoologia e da moral. Em contrapartida, irracionais há de tocante humanidade, ternos, doces, leais, amigos na fortuna e na desgraça, fiéis até à morte.

Com o boi é diferente. Ele é nado e criado à lei da natureza, longe de humanos contatos, sem personalidades porque vive anonimo, em manadas. Morto, perde até o sexo. Para que, portanto, sacrificar velhos e magros cavalos que já cumpriram o seu dever na sociedade dos vivos quando há bois em prodigiosa quantidade, nedios a mais não poder, tantos, que só por inversão da lei da oferta e da procura não temos a sua carne de vaca ao preço de meia pataca. Deixem os velhos cavalos em paz ruminando a ingratidão dos homens.

O ADIADO PAÇO

O prefeito da capital oficiou ao presidente da Camara Municipal solicitando urgencia para o projeto 360, de 1955, que dispõe sobre aprovação de plano de melhoramentos urbanos da praça da Bandeira, prevendo a construção do futuro Paço Municipal no terreno para esse fim adquirido pela Prefeitura e ali situado. "Conforme consta do processo n. 250.727-56 — diz o governador da cidade no aludido oficio — foi requerida a aprovação do projeto de um edificio de grandes proporções em terreno atingido pelo citado plano urbanistico. Há, portanto, grande urgencia na aprovação do mencionado projeto de lei, a fim de que possa o Executivo impedir a execução da obra".

Como se vê, a protelação que vem se verificando na construção do Paço Municipal está dando margem a iniciativas que podem comprometer a urbanização da area já escolhida para o levantamento do edificio-sede da Municipalidade, o que acontecerá, fatalmente, se não houver severa vigilancia de parte dos orgãos responsaveis pelo projeto em andamento. Portanto, urge um pronunciamento da Camara que resolva o adiado assunto, aprovando ou não o plano referido, em referencia à area que margeia o terreno municipal junto à rua Santo Amaro e praça da Bandeira, onde se pretende erguer o Paço.

E' preciso liquidar de vez essa questão do Paço. Mesmo porque o sr. Piza e seus sucessores não devem continuar no Ibirapuera, desvirtuando a finalidade dos palacios lá construidos por ocasião das festas do IV Centenario.

COMBATE AOS AUTOMOVEIS DE LUXO

São Paulo nunca viu, como nos ultimos tempos, tantos automoveis de luxo, ultimo tipo, rodando pelas suas ruas e avenidas; ficam boquiabertos com esse desfile os estrangeiros que nos visitam, cuja impressão será, talvez, a de que vivemos aqui nadando em dinheiro, como se estivessemos em um novo Eldorado, com ouro a mancheias e a qualquer hora. E são carros de custo astronomico, quase sempre girando em torno de um milhão de cruzeiros, cuja entrada no país, até há pouco tempo, ninguem conseguia explicar. Agora já se sabe a origem da maioria desses veiculos principescos e o escandalo andou pelos tribunais e pelas secções-livres da imprensa do Rio e de São Paulo.

O povo, na sua velha sabedoria, considera tais automoveis de luxo como ostentação de tubaronismo; não deixa de haver uma certa dose de logica nesse ponto de vista, pois somente os donos de fortunas facilmente adquiridas podem dar-se a esses requintes, numa epoca de dificuldades cambiais e de restrições de toda sorte, inclusive para os homens de capital.

Porisso varias sugestões têm surgido no sentido de refrear a mania de exibicionismo dos néo-milionarios, impondo-se limitações à vida de novos carros desse tipo, cuja importação chegou a ser proibida na Argentina, durante o peronismo, embora depois se viesse a saber que o ditador do vizinho país dispunha, para uso proprio, de dez automoveis de alta classe.

Um vereador paulistano acaba de propor a cobrança de imposto adicional sobre as licenças de automoveis de luxo, de particulares, na epoca da licença, extendendo-se a medida aos veiculos de praça, de propriedade de particulares, postos no serviço de taxi e lotação mediante o emprego de motoristas profissionais. E' mais uma contribuição ao combate contra esse luxo ostensivo, incompatível com a politica de austeridade recomendada pelo governo e com as apertures por que passa o povo, cuja maioria não pode sequer fazer jus a um calhambeque de terceira mão.

Mas vai ser dificil classificar os automoveis, se as coisas continuarem no passo em que vão, desde que os outrora humildes carros populares, de consumo economico e tamanho reduzido, andam já custando centenas de contos de réis.

CORREIO PAULISTANO

Rua Libero Badaró, 561-565
Endereço Telegrafico: "Paulistano"
Caixa Postal, 2004

CAPITAL:

Numero do dia ..	Cr$ 1,50
Aos domingos ...	Cr$ 2,00
Atrasados de dias comuns	Cr$ 3,00
De edições de domingos	Cr$ 4,00

INTERIOR:

Diariamente	Cr$ 2,00

Assinaturas

Ano	Cr$ 380,00
Semestre	Cr$ 200,00
Trimestre	Cr$ 100,00

Endereços Telefonicos

Superintendencia ..	36-3160
Redator chefe	36-3282
Publicidade	36-4959
Redação	36-4957
Contabilidade	36-3167
Esportes (das 20 às 2 horas)	35-4057
Oficinas	36-4796
Laboratorio fotografico	35-1646

Aos Nossos Assinantes

Solicitamos que nos comuniquem qualquer irregularidade no recebimento do jornal, pelo telefone 36-3167.

Aos Agentes e ao Publico

Pedimos que as remessas de numerario sejam feitas em nome da S. A. Empresa do "Correio Paulistano", R. Libero Badaró, 561, São Paulo

Sucursais:

RIO DE JANEIRO — R. Mexico, 164, 9.o a., tels.: 42-4837 e 42-7664.

SANTOS — R. Gal. Camara, 20, sls. 1 e 2, tel.: 2-8870.

CAMPINAS — R. Visc. Rio Branco, 501, 2.o a., s. 201 (Edificio Liberdade, caixa postal, 858.

SANTO ANDRE — R. Cel. Alfredo Flaquer, 452, Tel.: 148.

PROBLEMAS JURIDICOS DA ATUALIDADE

O SUBSTRACTUM ECONOMICO DO PAN-AMERICANISMO

(À MARGEM DA CONFERENCIA DO PANAMÁ)

DALMO BELFORT DE MATTOS

Apresenta-se, com grande publicidade, a Conferencia Interamericana de Panamá. Espera-se congregar, na cidade do Canal, a quasi totalidade dos Chefes de Estado, e a imensa maioria dos Chanceleres deste Hemisferio.

Comemorar-se-á o Congresso de 1826 — o germen mais longinquo da solidariedade continental. Mas serão tambem abordados problemas de atualidade marcante. Questões, cuja formulação e debate permitirão aquilatar o que realmente representa o pan-americanismo, ante essa "luta global, num mundo bipolar", que caracteriza a "guerra fria".

Comentaristas internacionais, de todas as procedencias, prevem um largo e arduo confronto de reivindicações economicas. Uma revisão ampla da politica tarifaria, e, quiçá, financeira, de grande repercussão provavel sobre a conjuntura do Novo Mundo.

Dois fatos levam-nos a tais prognosticos. Um, é o interesse cada vez maior, votado às questões de produção e de crédito, nas ultimas reuniões, sob o patrocinio da O.E.A. Tendencia, que se fez notar, pela primeira vez, na Conferencia de Bogotá, em 1949. Quando o chanceler Belt agitou o problema da exportação dos açucares cubano, e o fantasma assolador da agressão economica. Tendencia essa que se reafirmou em Caracas, nos encontros diplomaticos de Quitandinha, e nas "mesas redondas", atinentes ao drama cafeeiro.

Outro fator é a necessidade de enfrentar e vencer a ofensiva dos "lideres" sovieticos. Contrabalançar, com algo de concreto e positivo, as promessas dos economistas do Kremlin: — as tentadoras ofertas de compras e de trocas, em que se vêm especializando a propaganda politica de Kruschev.

Dizem alguns observadores que as Potencias latino-americanas reclamarão uma ajuda maior dos Estados Unidos. Seja a titulo de Assistencia-Tecnica às zonas infradesenvolvidas. Seja através de emprestimos e arrendamentos, em função do Ponto IV.

Opinam outros que se procurará por fim à rivalidade economica, no setor cafeicultura, e abordar frontalmente o caso algodoeiro. Pensam terceiros que o problema das legislações interna não será esquecido. E que voltará, uma vez mais a plenario, discussão relativa às leis antitrusts, aos decretos sul-americanos, que limitam o repatriamento dos juros e lucros, auferidos pelos investimentos estrangeiros.

Talvez, mesmo, se venham a iniciar entendimentos sobre a politica das taxas multiplas de cambio, e sua inadequação aos compromissos assumidos em Breton Woods.

Tais previsões levam-nos a pesquisar si o pan-americanismo assenta, apenas, numa semelhança de atitudes politicas, numa vaga e obscura afeição regional, nascida da vizinhança geografica, e de certos lineamentos historicos comuns. Ou, si não corresponde, ao contrario, a uma certa unidade economica, alicerçada pela interdependencia comercial.

Sob este aspecto, julgamos poder distinguir, na America, quatro tipos de Estados.

O primeiro, é o do país mineirador. Suas produções provêem do subsolo. As exportações abrangem, principalmente, carburantes ou minerios.

Aqui se incluem o Chile, do cobre e dos nitratos, — a Venezuela, dos lençois petroliferos, explorados até sob as aguas de Maracaibo; a Bolivia, a grande fornecedora de estanho. E que espera transformar-se em ingente pesquisadora de oleo negro, mercê dos ajustes recentes com a Gulf...

Outro grupo é o dos países subtropicais e agricolas, produtores de café, de algodão, de cacau e de quina. Estados rivais, que se debatem na conquista dos mesmos mercados consumidores, embora por vezes se grupem em aglomerados economicos.

O Fedecame e a União Bolivariana representam tentativas herculeas de coligação. Tentames burlados pela mutua concorrencia, pelas hostilidades dos produtores, pela instabilidade das politicas nacionais...

A Argentina e o Canadá formam um terceiro tipo de Potencias. Regiões de planuras e pastagens, aptas ao pastoreio, — extremidades continentais temperado-frias, de grandes florestas, de sequoias gigantes. Estados produtores de trigo e de carnes congeladas...

O comercio entre essas Republicas é pequeno. Economias abertas, gravitam, todos, à roda do consumidor europeu ou norte-americano.

Os Estados Unidos constituem, realmente, o iman economico das Americas: o comprador de materias primas, e o fornecedor por excelencia de objetos manufaturados.

Já era assim em 1940, — no limiar da Segunda Grande Guerra. Quando os norte-americanos enviavam 8% de suas exportações para o Mexico e a America Central, de lá recebendo 9% de suas importações. Remetiam 11% para a America do Sul, e dela adquiriam 15% dos ingressos. Vendiam aos canadenses 18% da mercadoria exportavel, e do Canadá lhes vinha 17% do total das importações.

E' verdade que a Europa em guerra lhes absorvia 41% das remessas ao exterior, e mais 18% seguiam para a Asia e a Oceania. Mas, ainda assim, era o mercado americano o maior adquirente do café, o consumidor quase unico do açucar cubano, o maximo importador do estanho andino.

O Continente girava, financeiramente, em torno do dolar. E mesmo o Canadá — dominio britanico e membro da area do esterlino, — importava, lá por 1937, 53,1% de produtos americanos, e apenas 21,4% do Reino Unido.

Suas economias entrosavam-se. As manufaturas, na Provincia do Ontario, entrecruzava-se com o "complexo americano". Muitas firmas eram subvencionadas pelo capital americano. Outras (narram Colby & Foster) embora canadense, possuiam suas sedes em Nova York.

Somente a Argentina escapava, em parte, a essa força atrativa, — fornecendo de preferencia, aos mercados ingleses, e buscando construir, no Sul do Hemisferio, uma area economica propria.

Esta situação tinha uma base logica: as produções sul-americanas eram complementares as dos Estados Unidos.

Apenas um setor de fricção: o plantio algodoeiro. Produção que começara pequena, nas planicies centrais do Alabama e das Carolinas. Mas que crescera vertiginosamente pela Georgia, ganhara os plainos de aluvião do Missisipi, e os campos do Texas. Fôra, já por volta de 1850, a grande força economica dos Estados Meridionais, — a alavanca que fizera a grandeza de Atlanta, que erguera os palacetes acastelados de Augusta, e tornara as docas de Charleston o escoadouro maior da malvacea, rumo às tecelagens de Manchester...

Neste ramo os seus interesses colidiam, e colidem ainda, com os cotonificios paulistas, e com os algodoeiros do Seridó. Choque de interesses, que ora se palia, dada a diversidade das fibras, — ora se agrava, como agora, nas graves crises de superprodução.

Neste momento, os Estados Unidos arcam com todo o onus de uma politica de retenção de stocks e valorização do produto. Posição que lembra a orientação brasileira relativa ao café, na era tragica da incineração...

— * —

Nos demais campos, não se verificam choques quanto à produção. Existem, é claro, desinteligencias momentaneas, quanto à fixação de preços-teto. Divergencias naturais, entre aquele que busca vender pelo maximo, e o que não almeja pagar em demasia.

Esta é uma das questões vitais, a serem discutidas no Panamá.

Outra, será por certo, a politica de emprestimos internacionais.

E' voz corrente, na America sulina, que o Eximbank se desinteressa por seus irmãos "alla del Rio Grande". O Import-Export Bank preferiria emprestar à Europa Ocidental, ou investir seus dolares nos cafesais incipientes do Dahomey e do Kenia, a empregá-los no reequipamento dos países latino-americanos.

O Relatorio oficial dessa entidade revela, porem, o contrario. O aparelhamento bancario dessa entidade revela, porem, o contrario. O aparelhamento bancario dessa instituição teria emprestado, no exercicio de 1955, à

America Latina U.S.	$2.528.462.000
Asia	$1.182.507.000
Europa	$2.851.648.000
Canadá	$ 375.665.000
Africa	$ 223.864.000
Oceania	$ 23.457.000
Outros Paises	$ 3.225.000
Varios	$ 272.047.000
(1) Total . ..	$7.370.875.000

Ora, — a serem exatos esses dados, tais emprestimos assim se desdobrariam:

Europa	38,68%
America Latina	34,30%
Asia	16,04%
Africa	3,03%
Oceania	0,32%
Canadá	5,08%
Outros Paises	0,11%
Varios	2,33%

Somando-se, pois, o Canadá e a America Latina, encontraremos 39,38% de emprestimos, feitos a povos deste Continente. Mais do que à Europa da OTAN e da O.E.C.E. Cento e cinco vezes mais que ao continente negro, dos investimentos promissores. Mais do dobro que aos paises asiáticos, formadores da OTASE, e fornecedores exclusivos de borracha ao parque fabril americano.

Eis alguns fatos, que serão meditados por certo, no Congresso Interamericano, que se vai realizar.

(1) — Ap. "Jornal do Comercio" (do Rio de Janeiro), 19-5-56.

Consultar mais: Colby & Foster — Economic Geography (Madison, Wisc., 1941), Jesus Maria Yepes — "La philosophie du pan-américanisme et l'organisation de la paix", etc.

TITO O MEDIADOR

L. V. GIOVANNETTI

O ditador da Jugoslavia é muito popular na imprensa da lingua inglesa. E goza tambem simpatias oficiais em Paris e outras Capitais europeias. Não passa dia sem que ele figure, com grandes titulos, nos jornais da Europa e da America e se apresenta como um dos fatores dos negocios internacionais e um elemento quase indispensavel na atual politica das grandes e pequenas nações. Esta é uma vantagem dos ditadores. Enquanto os ministros dos Estrangeiros e os chefes dos governos constitucionais têm sempre curta vida politica e são obrigados a observar uma relativa prudencia de linguagem, porque nos Parlamentos existem adversarios asperos e descortezes, o ditador se apresenta como uma força garantida, sem controle e limitações. E os jornalistas o procuram porque julgam que as suas palavras possuam um valor efetivo. Com as devidas proporções, já aconteceu isso com Hitler e Mussolini.

Agora Tito falou muito claramente para a America do Norte, expondo um plano europeu. E no mesmo tempo apresentou a propria candidatura como mediador entre a Inglaterra e Chipre e a França e os insurretos argelinos. Em relação, aos Estados Unidos, Tito adota a mesma linha de conduta da Italia. Não pede mais auxilios financeiros sob forma de doação. Esta fase já passou. Agora a Jugoslavia deseja emprestimos, naturalmente a longo prazo, para se industrializar a melhorar toda a sua estrutura economica. São os mesmos conceitos que o presidente da Italia, Gronchi, ilustrou durante a sua recente viagem aos Estados Unidos. E corresponde às ideias agora dominante em Washington. Quanto à mediação entre Chipre e Londres, é evidente que Tito está numa posição legitima. A Liga Balcanica (Grecia, Turquia e Jugoslavia) foi julgada uma otima e magnifica ideia politica internacional e bem aceita por todas as nações do Pacto Atlantico. Completava as garantias ocidentais num setor particularmente delicado do Mediterraneo e representava uma garantia positiva de tranquilidade. Os fatos de Chipre e a mal aconselhada ação inglesa naquela Ilha, com as repercussões em Ankara e Atenas, destruiram praticamente a Liga, dando uma magnifica satisfação a Moscou. E os episodios cada dia mais tragicos de Chipre, envenenam em medida maior o ambiente e criam uma situação quase sem saida.

Tito, pelos precedentes destes ultimos meses e pela sua posição pessoal, está em condição de oferecer uma mediação util. E ele não hesita em oferecer. Ao mesmo tempo, porem, preocupa-se com a divergencia tragica entre a França e os insurretos argelinos e tambem oferece uma intervenção mediadora. E neste ponto não tem probabilidades de sucesso. Em primeiro lugar porque já as Chancelarias europeias devem ser um pouco fatigadas desta atividade do marechal jugoslavo e das ruas indiretas intervenções em problemas nos quais o seu pequeno país não está interessado diretamente. Já alguns jornalistas britanicos lembraram, com ironia, a fabula da mosca esopiana. Não sem uma certa adesão à realidade. Mas neste caso da Argelia, ele já foi colocado em segunda linha, porque a India, com uma posição e influencia internacional infinitamente superiores, já foi convidada pelos rebeldes a funcionar como mediadora e oficiosamente aceitou este delicado encargo. E', entretanto, tudo tempo perdido. A França já tomou posição neste assunto, quando clamorosamente se retirou da ONU, não reconhecendo carater internacional a um problema que considera unicamente seu. Nem é de esperar que mude agora de atitude. Todavia, uma mediação amigavel é necessaria, porque esta horrivel luta na Argelia, que cada dia faz centenas de vitimas e acende fogueiras de odios que muito custarão a ser extintas, deve acabar. Acabar no interesse da França, da Argelia e da tranquilidade mediterranea. Mas se para tal fim é possivel uma mediação, esta deverá ser dos outros povos africanos, já Colonias francesas, e agora quase totalmente independentes. Somente a Tunisia e o Marrocos hoje soberanos na casa propria, mas ainda ligadas com a França por vinculos economicos e politicos, estão em condições de fazerem obra construtiva. Tito, com toda a sua boa vontade e o seu sistema de se colocar na primeira linha dos problemas internacionais, não tem autoridade suficiente nem probabilidade de sucesso. Entretanto, ele se aproveita das situações para chamar a atenção internacional sobre o seu país, e induzir as maiores nações democraticas a esquecerem a situação interna da Jugoslavia e admitirem Tito, que afinal de contas é um ditador intransigente e quase tiranico, no Arcopago do constitucionalismo moderno.

A luta na Argelia deve ser resolvida, mesmo contrariando os interesse de uma parte conspicua dos colonos franceses. Eles obedecem somente à propria paixão e à voz dos seus interesses sem duvida legitimos. Realizaram um trabalho magnifico, transformaram o país, abriram-lhe as portas da civilização, garantidos nesta grande empresa pelos governos da França. Agora se consideram abandonados e quase traidos e insistem num programa antimuçulmano intransigente. Cometem um grande erro, porque não se dão conta da inevitavel evolução da historia e das inexoraveis leis do progresso. A solução conciliatoria não pode entretanto ser obra de Tito, ou de um país pequeno que ainda, em certos pontos da sua vida, é muito atrasado. Deve ser obra da França, do seu genio e da sua capacidade politica e das classes superiores da Argelia do Marrocos e da Tunisia.

A paz no Mediterraneo é uma necessidade europeia e deve ser função dos povos do mesmo Mar Latino e não de um país Balcanico.

Coração de Mãe e Coração de Filho

Alexandre Gonçalves Amaral
(BISPO DE UBERABA)

UBERABA, Junho — Se, na concepção dos filosofos antigos, o coração é o ponto saliente "punctum saliens", o primeiro a viver e o ultimo a morrer "primum vivens et ultimum moriens", muito justa é a conclusão de que,, até para a formação do corpo humano, o resto do organismo fica a dever muito ao coração.

Ainda que se rejeitasse a teoria dos antigos filósofos, ninguem poderia contestar a influencia vital, real, que o coração exerce sobre todo o organismo.

O sangue, necessário ao inicio e à conservação da vida do todo organico, é impulsionado pelo coração.

Da regularidade ou da irregularidade do seu trabalho fundamental, é que se deduz o bom ou o mau estado geral do organismo.

Daqui resulta a grande preocupação que caracteriza o médico — o profissional do cuidado da vida, o mestre pratico da biologia humana — relativamente ao trabalho, ao funcionamento, aos movimentos do coração.

O organismo vivo é devedor da sua vida ao coração.

Onde, pois, se encontra o coração, aí se encontra a vida do conjunto organico.

Sabemos todos que o corpo é o instrumento conjunto da pessoa humana, para a realização de toda a sua obra.

A Santa Igreja, que tem uma solenidade especial, um culto especial ao "Corpus Christi — Corpo de Deus", tambem consagra um culto especial ao Coração Sacratissimo, donde promana a vida humana para o "Corpo de Deus", que é parte essencial da humanidade sacratissima de Cristo.

Se a humanidade de Cristo é o instrumento conjunto do Verbo de Deus, para a realização da obra salvadora do Homem-Deus, o corpo do Verbo Incarnado é parte essencial deste instrumento.

E é por meio do corpo, que se revela a obra da salvação.

E' um corpo a sangrar, crucificado, convertido em uma só chaga, desde "a planta dos pés até a sumidade da cabeça", na afirmativa profetica de Isaias, I — 6, que evidencia, concretamente, aos homens, o amor que lhes dedica o Divino Salvador: "Sic enim Deus dilexit mundum — Assim Deus amou o mundo" — comenta São João III — 16.

E' este corpo sacratissimo, que veneramos e adoramos no magno sacramento da Eucaristia.

Quando o sacrario se abre, para a benção do Santissimo, ou para a distribuição da sagrada comunhão, a Santa Igreja, em formoso hino liturgico, sauda "o verdadeiro corpo nascido de Maria Virgem: Ave verum corpus natum de Maria Virgine".

Em simples e bela tradução, o famoso cientista e intelectual brasileiro, o saudoso pe. João Gualberto do Amaral, pregando, em maio de 1927, na Igreja de São José, em Belo Horizonte, para os intelectuais, traduziu assim os versos inspirados de Santo Agostinho, o "Doutor da Graça":

"Carne de Cristo, é carne de [Maria,
Quando minh'alma este ali-[mento come,
Que do infinito a fome lhe [sacia
E dos paintos a sêde lhe con-[some,
Sinto que é Ela, que me mata [a fome,
Sinto que é Ela o meu anjo de [alegria.
Carne de Cristo, carne de [Maria!"

Santo Agostinho, acompanhando fielmente a Santa Igreja, vê na carne de Cristo, no corpo de Cristo, a carne da divina Progenitora.

* * *

Ora, se o coração é o inicio da vida do todo organico, se o corpo de Cristo busca a origem miraculosa na "carne de Maria", muito simples e muito logica é a inferencia de que o Coração Sacratissimo de Cristo não pode deixar de estar vinculado ao Coração Imaculado de Maria.

Entrelaçados metaforicamente, entrelaçados até biologicamente e fundamentalmente, os dois Corações Sacratissimos estão tambem inseparavelmente unidos no afeto a Deus Onipotente e às criaturas.

Consequentemente, devem encontrar-se unidos tambem no nosso preito filial, na homenagem e no culto que, filialmente, Lhes devemos prestar.

Esta é a razão, quer de ordem teologica, quer de ordem humana e cientifica, pela qual, juntamente com a imagem do Sagrado Coração de Jesus, tambem se entroniza, nos lares, a imagem do Imaculado Coração de Maria.

Onde se encontra o coração do "Principe da Paz", fica bem que se encontre o coração da "Rainha da Paz".

Onde está o Coração do Filho Divino, é bom que esteja o Coração da Divina Mãe.

A veneração, o culto de amor e reparação, endereçados a uma, tambem se dirigem ao outro, que sempre são ambos inseparaveis: Coração de Mãe e Coração de Filho.

EFEMERIDES

10 DE JUNHO

1612 — Em ajuntamento desta data, declara-se "que a mais parte deste povo clamava dizendo que herão homes pobres e que para remedear suas nesecidades lhe era nesesario muitas vezes cada dia pedir ao senhor governador quatro indios asim para fazer seus mãtimentos para comer como pera hire as minas a tirar ouro para seu remedio e dele pagare os quimtos de sua magestade mas que os ditos imdios não querião hir com eles".

1628 — Em vereança foi empossado no cargo de juiz dos ferreiros Gaspar Dias, que teria "pera seu companheiro bertoelameu bueno o velho", devendo fazer "o regimento e taixa do que an de llevar os offisiais fereiros das obras que fizerem".

1684 — Em vereança se requer que "o portero desta vila logo saise com o pregão que todos que quizesem trazer vinhos e os mais generos os trouxesem".

1712 — Registo na Camara de São Paulo da carta patente do senhor dom Braz Baltazar da Silveira de governador e capitão general da Capitania de São Paulo e Minas do Ouro.

— Registo da provisão do ouvidor Geral e desembargador Sebastião Galvão Rasquinho.

1767 — Em vereança se declara "que por sabbado que se contaram seis do corrente mez ser dia de annos de sua Magestade Fidelissima que Deus guarde se não fez nesse dia vereança".

1784 — Em ajuntamento nas Casas do Senado da Camara "se determina ao Procurador do Concelho que na real festa do Corpo de Deus observasse em tudo aos ordens de Sua Magestade Fidelissima na repartição da cera que se pratica dar na dita real festa".

1931 — Morre no Rio de Janeiro o notavel compositor patricio Henrique Oswald.

1953 — Em sessão solene da Congregação da Faculdade de Direito, da Universidade de São Paulo, empossou-se na Catedra de Direito Internacional Privado, o prof. Luiz Antonio da Gama e Silva.

DIA 11

1781 — Em vereança, os oficiais da edilidade, "por se acharem as casas em que actualmente se fazem as vereanças incapazes de servir por se acharem muito arruinadas accordaram e mandaram que o procurador do concelho faça apromtar com a possivel brevidade as casas novas que a Ordem Terceira de São Francisco está mandando acabar no largo da Sé immediatas à igreja de São Pedro".

1809 — O Intendente Geral de Policia do Rio de Janeiro determina a remoção dos muxarabis, velho uso da arquitetura colonial, os quais deviam ser substituidos por grades de ferro ou balaustres de madeira.

1855 — Inicio das obras da Estrada de Ferro de D. Pedro II, hoje Central do Brasil.

1865 — Batalha do Riachuelo.

1896 — Lei desta data manda assinalar nos cemiterios municipais as sepulturas dos criminosos celebres sendo que, "mediante autorização do Intendente de Policia e Higiene, desde que não haja opposição por parte das familias dos inhumados, poderá o exame destes ser feito como objetos de estudos scientificos por parte da Sociedade de Anthropologia Criminal, Sciencias Penaes e Medicina Legal, com sede nesta cidade".

1909 — Ato desta data cria a taxa de duzentos mil reis para anuncios aereos e instantaneos no centro da cidade, por meio de projecções luminosas.

1912 — Lei municipal proibe a construção de cocheiras e estabulos tresentos metros em circulo dos grupos escolares e regula a mudança das existentes.

1926 — Ato municipal abre o credito de sessenta e quatro contos setecentos e oitenta e sete mil reis para atender a despesas com a aquisição de mobiliario e tapeçaria para a Biblioteca Municipal.

1931 — Ato municipal estabelece penalidades aos que lancem papeis e outros residuos nas vias publicas.

CORREIO escolar

VENCIMENTOS DOS PROFESSORES

O CORREIO PAULISTANO, fiel às suas gloriosas tradições e, ainda, porque, como orgão de imprensa mais antigo, sabe melhor compreender o que tem sido a notavel contribuição do professorado paulista, para o progresso bandeirante, em todos os sentidos, sempre estimulou, encorajou e apoiou os movimentos reivindicatorios do magisterio, que visem a conquista de remuneração condigna e tratamento devido por parte dos poderes publicos responsaveis.

Eis porque tem assegurado a sua colaboração à campanha que os professores promovem, com aquele objetivo, na esperança de que os homens de governo, quer do Executivo, quer do Legislativo, afinal compreendam o verdadeiro proposito dessa iniciativa e se disponham a solucionar o problema que ora aflige a classe do magisterio.

As alegações de que não ha recursos, em que pese o respeito que merece o secretario da Fazenda, podem ser aceitas até certo ponto, porque se o Estado quizer equacionar e resolver os seus maiores problemas, á base do equilibrio orçamentario, não tenhamos duvidas de que o governo jamais conseguirá acompanhar o ritmo de progresso de São Paulo.

Por outro lado, quando vemos os deputados paulistas decidirem, numa rapida reunião de lideres, aumentar para 1.200.000 cruzeiros a quota que cada um deverá dispor para distribuir, durante o ano, e considerando que aqueles 800 mil cruzeiros anteriores já eram despesa exorbitante, sem fim especifico, temos de acreditar, para não admitir atitude leviana dos parlamentares, que o Estado não está assim tão mal de finanças.

Lembre-se, como bem diz um matutino de ontem, que esses milhões de cruzeiros se destinam a reforçar a base eleitoral dos deputados, isto é, têm fim exclusivamente politico.

Ora, como são 75 os deputados, e cabendo a cada um distribuir, ao seu criterio ou ao seu bel prazer, nada menos de .... 1.200.000 cruzeiros, verifica-se que o Estado irá empregar nessa desenfreada campanha demagogica, nada menos que noventa milhões de cruzeiros anuais (Cr$ 90.000.000,00!!!).

Convem recordar que já nos anos anteriores eles distribuiram e os jornais disseram que nem sempre de maneira certa e moral, sessenta milhões de cruzeiros por ano.

Que diz o secretario Carvalho Pinto disso que está acontecendo na Assembléia Legislativa? O Estado estará em condições de arcar com essa nababesca distribuição de auxilios, quando nega remuneração devida aos professores? E' o que todos querem saber, e com muita oportunidade. — E. S.

22 VAGAS MASCULINAS NO CONCURSO DE INGRESSO

Por decreto de ontem foram convertidas em masculinas 22 escolas isoladas mistas, que foram integradas no concurso de ingresso ao magisterio primario.

A Comissão de Concurso, pelo Comunicado n.o 14, de ontem, está convocando os candidatos homens a partir do n.o 714 da inscrição comum e do n.o 363 de aperfeiçoamento, para a escolha dessas vagas, que será realizada no dia 18 do corrente, na sede do C. P. P., às 8 horas.

CONCURSO DE INGRESSO NO MAGISTERIO SECUNDARIO

Hoje — Matematica — Sorteio de ponto para prova didatica — 17,30 horas — Biblioteca Municipal — Candidatos: 2, 10, 59 e 80.

Amanhã — Português — Sorteio de ponto para prova did. — 12,30 horas — Colegio "Des Oiseaus" — R. Caio Prado, 232 — Candidatos: 50, 51, 52 e 53.

Ciencias Naturais — Sorteio de ponto para prova didatica — 14,00 horas — Departamento de Mineralogia — Al. Glete, 463 — Candidatos: 25, 29, 30 e 31.

Matematica — Prova didatica para que sortearam ponto dia 10 — 17,30 horas — Colegio Roosevelt — R. São Joaquim, 228.

Geografia Geral e do Brasil — Sorteio de ponto para prova didatica — 14 horas — Departamento de Geografia — Al. Glete, 463 — Candidatos: 84, 86, 87 e 90.

Desenho — Afixação dos pontos para prova grafica — 13 horas — Inst. de Educação "Caetano de Campos" — Candidatos: 28, 29, 30, 32, 33 e 35.

Educação — Leitura da prova escrita — 13 horas — Fac. Filosofia — R. Maria Antonia, 394 — Candidatos: 56, 13 e 15.

AMPLIA SUAS ATIVIDADES O SERVIÇO DENTARIO ESCOLAR

INSPEÇÃO AOS GABINETES DENTARIOS DAS ESCOLAS — POSTO DE PLANTÃO — APERFEIÇOAMENTO PROFISSIONAL — OUTROS INFORMES

Em harmonia com o plano geral de realizações esquematizado pelo Governo do Estado, vem o Serviço Dentario Escolar, orgão subordinado à Secretaria da Educação, imprimindo uma sequencia de medidas de significativo sentido objetivo, visando com isso melhorar o aproveitamento das atividades adstritas ao seu campo de ação.

Assim é, que nestas ultimas semanas principalmente, o sr. Mario Castanho Raggio, diretor do referido orgão, iniciou uma serie de visitas de inspeção aos gabinetes dentarios dos estabelecimentos de ensino desta Capital, regendo-se por uma nova orientação de trabalho, e com o fim de verificar pessoalmente "in loco" não só o rendimento dos serviços executados pelos respectivos profissionais, como tambem apurar a eficiencia dos metodos adotados pelo Serviço, inteirando-se das deficiencias tecnicas e materiais por ventura encontradas.

Ainda ontem varios gabinetes dentarios escolares desta Capital foram visitados pelo diretor do S. D. E., o qual se fazia acompanhar de dois assistentes especializados. Tiveram então oportunidade de observar de perto alguns dos mais importantes problemas que de um modo ou de outro afetam os serviços desenvolvidos naquelas unidades. Ao dentista de cada gabinete visitado, bem como aos assistentes que o acompanhavam, eram recomendadas pelo diretor oportunas providencias e outras medidas, no sentido de se reduzirem ao minimo os males que afligem aqueles setores de assistencia odontologicas.

E' proposito do diretor do Serviço Dentario Escolar estender tambem às cidades do Interior este sistema de visitação permanente, devendo dentro em poucos dias, talvez ainda este mês, seguir para o "hinterland" paulista, com o fim de ali se inteirar pessoalmente tambem dos trabalhos que vêm realizando os dentistas da Secretaria, isto sem prejuizo das funções do Inspetor itinerante em exercicio.

Com o intuito de não deixar perecer os trabalhos de assistencia dentaria aos jovens estudantes durante os dois periodos anuais de ferias, postos dentarios de plantão serão ainda instalados este ano, no interior e nesta Capital, com melhor organização e aproveitamento.

Esses postos serão distribuidos pelos varios grupos escolares do Estado ou em outros estabelecimento de ensino particulares que desejem colaborar sem onus para o Tesouro, devendo ser centralizados nos educandarios que mais facilidade ofereçam à frequencia dos alunos que necessitam desse serviço.

Durante as ferias de julho funcionarão postos dentarios nos seguintes grupos escolares desta Capital: Pereira Barreto, Alfredo Bresser, Oscar Martinez, Almirante Barroso, Visconde de Taunay, Marechal Floriano, Visconde de Itauna, Buenos Aires, Afranio Peixoto, Amadeu Amaral, Santos Dumont, Senador Flaquer, Maria Iracema, Azevedo Antunes, Orville Derbi e Capistrano de Abreu.

As escolas dos plantões serão distribuidas de tal forma, que os escolares em tratamento possam-se servir de gabinete durante dois periodos: das 7,30 às 13 horas e das 12 às 17,30 horas.

Cursos de aperfeiçoamento dedicados aos dentistas tanto do Interior como da Capital serão mantidos em São Paulo durante os periodos de ferias, permanecendo assim os profissionais ininterruptamente em atividade, encontrando-se já a Diretoria do S. D. E. empenhada em conseguir alojamento para aqueles que assim desejarem melhor especialização.

Porá ainda o Serviço Dentario Escolar os seus departamentos especializados à disposição dos profissionais, facilitando-lhes desse modo a utilização de indispensaveis recursos tecnicos, destinados a melhorar a capacidade total dos seus conhecimentos e praticas, providencia que fatalmente refletirá em beneficio do proprio aluno assistido.

ESTOMAGO - FIGADO - INTESTINOS

Diagnostico e tratamento

Serviço especializado do Hospital "Coração de Jesus"

★

RUA MONTE ALEGRE, 570 — FONE: 52-4545

JUSTIÇA DO TRABALHO

Silvio R. Duarte

A PRESCRIÇÃO EM FASE DE EXECUÇÃO

Já tivemos oportunidade de afirmar que é possivel alegar-se a prescrição em qualquer fase ou instancia, até mesmo durante os recursos ordinarios. Entretanto, grandes dúvidas pairam sobre a situação, quando se encara o assunto, quando é ela alegada na execução. Entendem uns que só é possivel argui-la na fase cognitiva do processo, enquanto outros entendem ser admissivel seu conhecimento até mesmo nos embargos à execução.

Reproduzimos, pelo brilho de seus argumentos, voto do ministro Oliveira Lima, nesse sentido, em acórdão de que foi vencedor no Tribunal Superior do Trabalho: "O Código Civel, art. 162, dispõe que a prescrição pode ser alegada em qualquer instancia pela parte a quem aproveita e a jurisprudencia dos nossos tribunais tem consagrado a oportunidade e proveito dessa alegação, mesmo em embargos à execução (Arquivo Judiciario, vol. 19 pag. 147).

Carvalho dos Santos, Código Civil Brasileiro Interpretado, vol. III. pag. 380-381, escreve:

"Na fase de execução, a prescrição pode ainda ser alegada quer seja a prescrição já consumada antes da citação inicial da demanda, quer se trate, como exceção, da prescrição que se veio a consumar depois da sentença ou da penhora, como v. g., se a demanda for julgada nula, por nulidade da sua citação inicial" (Cod. Civil, art. 175).

A regra é esta: não se presume renunciar a prescrição, quem sem a alegar, desde logo, apresenta defesa sobre o mérito (cf. Laurent, ob. cit. n. 177 Giorgi, obr. cit. n. 358), razão pela qual é admissivel a alegação em qualquer fase do processo".

Clovis Bevilacqua, Código Civil, vol. I, pag. 427-28):

"OBSERVAÇÕES — 1 — A prescrição entra na classe das exceções peremptorias, que excluem a intenção do autor e podem ser apresentadas em qualquer fase do processo, antes de subir a causa ao Juizo para sentenciar, isto é, enquanto perdura a fase da instrução do processo, quer na primeira instancia, quer na segunda, e, ainda, no periodo de execução.

A regra do artigo, admitindo a alegação da prescrição em qualquer estado da causa, funda-se na consideração de que se essa defesa não foi desde o primeiro momento invocada foi, naturalmente, porque o prescribente confiava nos outros meios: mas esse modo de proceder não pode tirar à prescrição o seu efeito".

Eis a lição de Orozimbo Nonato, em voto proferido no recurso extraordinario n. 9.789 (Arquivo Judiciario, vol. 78, pag. 234):

Responde esse dispositivo ao do art. 1244 do Código de Napoleão, por força do qual pode a defesa de que se trata levantar-se em qualquer instancia ou em qualquer estado da causa.

E a doutrina elucida e justifica o dispositivo, a uma porque se presume, ao facil, a renuncia dessa defesa, entendendo-se que se a alegação respectiva é guardada para os ultimos da demanda é que a parte proferiu, antes de suscita-la, levantar outras razões menos constrangedoras; a outra porque se trata, substancialmente, de exceção peremptoria e esta é arguivel a qualquer tempo (vide Troplong — De La Prescrip., I, n. 95; Laurent, Principes, XXXVII, n. 175; Guillonard. Presc., I n. 310).

Não difere a lição dos D.D. indigenas.

Veja-se ao proposito, o que ensina o velho Almeida de Oliveira — (Prescr. pags. 88 e 134), que afirma a tese enunciada e desenvolve razões expostas, mostrando que a prescrição não respeita a ordem do Juizo, reportando-se ao ensino "proficiente, lucido e logico" de Duranton.

A só unica exceção que se abre é no recurso extraordinario quando se cuida de verificar se a sentença ofendeu ou não o texto de lei de aplicação questionada. Quanto ao mais, induvidosa se torna, em face do texto legal, a tese acolhida.

E o mestre Clovis Bevilacqua é terminativo: "A prescripção entra na classe das exceções peremptorias que podem ser apresentadas em qualquer fase do processo, antes de subir a causa ao juiz para sentenciar, isto é, enquanto perdura a instrução do processo, quer na primeira instancia, quer na segunda, e, ainda, no periodo da execução". (Cod. Civil Brasileiro. Com. I, pag. 480, ao art. 162, ob. 1).

Levantamento dos serviços assistenciais do IAPETC

Continuando em seu programa de visitas às dependencias do IAPETC em São Paulo, o sr. Domingos Tedeschi, Delegado Regional do Instituto, visitou ontem a agencia de Santo André e o posto medico de São Caetano do Sul.

O sr. Domingos Tedeschi está fazendo um levantamento de todos os serviços prestados pelo IAPETC a fim de fazer brevemente à imprensa uma exposição pormenorizada da real situação em que se encontra a Delegacia daquela autarquia.

EXPULSÕES NO P. S. B. CARIOCA

RIO, 9 (Sucursal) — A secção carioca do Partido Socialista Brasileiro distribuiu à imprensa a seguinte nota:

"O diretorio regional do P.S.B., secção do Distrito Federal, em reunião de 7 do corrente, resolveu, por maioria de votos (15 contra 5), excluir de seu quadro de militantes os seguintes senhores: Mario Pedrosa, Nelí Ribeiro, Francisco Moura Maia, Fidelis Martins, Severino Almeida e Hilcar Leite".

Embora a nota socialista seja omissa quanto ao motivo da expulsão, informa-se que esta foi determinada pelo fato de terem aqueles militantes socialistas assinado o manifesto da "Ação Democratica", que o P. S. B. considera contrario ao seu programa e à sua linha politica.

CONFLITO ENTRE ESTUDANTES E MILITARES, NO RIO

RIO, 9 (ASAPRESS) — Um conflito sem maiores consequencias foi registrado ontem, entre alunos do Colegio Pedro II e uma patrulha do Exercito, à porta daquele Educandário, sito à rua Barão de Bom Retiro. Um estudante saiu ferido, sendo medicado, felizmente sem gravidade. Em consequencia, seus colegas revoltaram-se contra a violencia dos soldados, tendo solicitado imediatas providencias da União Nacional dos Estudantes.

Os dirigentes da União Nacional dos Estudantes mantiveram contato com diversos generais, inclusive com Juarez Tavora, a fim de solicitar junto ao general Odilio Denys a punição dos responsáveis, já que, segundo alegam, os estudantes nada faziam que pudesse perturbar a ordem publica.

JULIEN BENDA

(1867-1956)

A noticia divulgada pelas agencias telegraficas do falecimento do pensador Julien Benda informa tambem a morte do racionalismo francês, que superou a regra cartesiana das "ideias claras e distintas" para mergulhar fundo no "log" metafisico soprado das barrancas do Reno. Foi Julien Benda um marginal, equidistante das correntes do pensamento contemporaneo, e fiel a si mesmo, como critico, como ensaista, como romancista, como homem de letras em suma. Contundente e sempre ofensivo, todas as vezes que o pensamento francês saia de suas linhas tradicionais encontrava, vigilante, o "clerc" inexorável e fanático da razão. Assim aconteceu com o bergsonismo, que dele mereceu ataques sucessivos: em 1912 com "Le bergsonisme ou une philosophie de la mobilité", no ano seguinte, em "Une philosophie pathétique"; Julien Benda procurou destacar sobretudo o fato de que uma realidade seja "dinamica" não quer dizer que tenham de sê-lo os conceitos mediante os quais esta realidade é apreendida. Numa palavra: a mobilidade da realidade não é a do conceito. Com isso, estava salva a Razão ameaçada com o impacto das idéias de Bergson, que passaram a valorizar a Intuição.

Mas, a fama de Julien Benda é devida, principalmente, ao seu famoso ensaio "La trahison des clercs", aparecido em Paris pela primeira vez em 1928. Para êle, o intelectual é um "clerigo" e sua missão não é um oficio mas um sarcedócio, como todas as missões e todos os oficios desempenhados com consciencia. E quando o homem esquece êsse "sacerdócio", então é traidor porque disvirtua sua missão no mundo. Para Julien Benda, pois, "clerc" são todos aqueles cuja atividade, por essencia, não visa fins praticos, mas pedem sua alegria ao exercicio da arte e da ciência ou da especulação metafisica, em suma, a posse de um bem extratemporal e sempre afirmam "meu mundo não é deste mundo". Ao contrário, "laicos" são todos os que se entregaram à atividade pratica. Governada pelo interesse e pelas paixões terrestres e temporais. Assim, enquanto os "clerigos" são os habitantes do mundo do espirito, os "laicos" habitam o reino da carne.

A melhor obra de Julien Benda, contudo, parece ser "Pelphégor" onde tem oportunidade de criticar implacavelmente a sociedade francesa contemporanea. Todos os aspectos caracteristicos da alma gaulêsa de hoje são observados, desnudados e atacados sem piedade. Os conceitos tipicos do irracionalismo e do vitalismo contemporaneo, tais como a vida como dinamismo absoluto, a arte como paixão e imediatez de vida, a luta cruel contra a inteligencia, a ordem, a racionalidade e a lei, a exaltação do instinto, do movel, do contingente, do subjetivo, etc. são tratados com minucia e penetração.

Foi Julien Benda um pensador atilado e observvador. Mas foi tambem um democrata convicto, anti obcurantista por destino e por vocação.

Talvez sua obra não resista à corruição do tempo, por sua atitude sempre polémica. Mas sem duvida ficará sua lição e seu exemplo em defesa dos mais autenticos valores do pensamento humano. Foi um ensaista classico de mais para perdurar, comprometido em excesso com os preconceitos de seu tempo. Mas seu hino à liberdade ecoará para sempre. Com a morte de Julien Benda perde a França e a humaninade um dos seus vultos mais expressivos, e os intelectuais o critico inexorável a apontar o bom caminho da não traição.

L. W. V.

A HONRA SERÁ NOSSA

— A VANTAGEM SERÁ SUA EM 26 DE JUNHO!

Renovado e vigoroso como um jovem, entrará em seu 103.º ano de vida, em 26 do corrente, o CORREIO PAULISTANO — o Bandeirante da Imprensa Paulista.

Em sua edição especial de 26 de junho, o novo CORREIO PAULISTANO (agora acima de partidos e independente de grupos) apresentará mensagens publicitarias representativas de todos os setores de atividades de São Paulo.

Reserve já o seu espaço na edição de 26 de junho do novo CORREIO PAULISTANO, que a vantagem será sua e a honra será nossa

CORREIO PAULISTANO

Fundado em 26 de junho de 1854

DEPARTAMENTO DE PUBLICIDADE
Rua Libero Badaró, 661 — Tel.: 36-4959

SÓ OS REVENDEDORES SHELL VENDEM GASOLINA COM ICA

Patente n.º 40.637

Os automobilistas brasileiros sabem que o aditivo ICA, patenteado pela SHELL, é exclusivo das gasolinas vendidas aos Postos SHELL.

Incorporando à gasolina as vantagens do fosfato tricrecilico, que elimina a pré-ignição e as falhas nas velas, ICA torna a gasolina SHELL a mais poderosa que Você poderá obter.

ICA é misturado à gasolina nos próprios depósitos, carros e vagões-tanque da SHELL.

Quando reabastecer seu carro, não esqueça:

sòmente as gasolinas SHELL contêm ICA

SÓ OS REVENDEDORES SHELL VENDEM GASOLINA COM ICA

O sistema incontrolado de vendas a prestação compromete as rendas ou o salario do consumidor e acelera o processo inflacionario — advertem os srs. Moacir Teixeira, Harald Bernhard e Mauricio Vaena.

ACELERA O PROCESSO INFLACIONARIO O SISTEMA DE VENDAS A PRAZO CONHECIDO POR CREDIARIO

Deve a SUMOC controlar, mensalmente, o tipo de mercadorias negociadas a prestações — Cumpre definir o que seja "bem duravel", a fim de prevenir a burla — Não melhora o padrão de vida do consumidor a venda mediante pagamentos mensais — Apoio ao controle pretendido pelo governo

Conforme tivemos oportunidade de divulgar, a SUMOC, estuda, no momento, medidas de restrição ao sistema de crediario, adotado por grande parte do comercio. De outro lado, existem em transito no Congresso Nacional, dois projetos de lei, que objetivam disciplinar a materia. Como se sabe, atualmente, até viagens são pagas pelo sistema de crediario. Isso, sem falar nos artigos de luxo ou superfluos.

A proposito desse problema, o "Correio Paulistano" ouviu os srs. Mauricio Vaena, Moacir Teixeira e Harald Bernhard, economistas formados pela Faculdade de Ciencias Economicas e Administrativas da Universidade de São Paulo.

— Tem sido norma em outros paises, ao verificar-se uma pressão inflacionaria, — esseverou-nos, — recorrer-se ao controle de credito ao consumidor, como uma das providencias corretivas para atenuá-la. Foi o que ocorreu nos Estados Unidos, durante a ultima guerra, e, posteriormente, em alguns meses de 1948-49. O fato analogo verificou-se na Inglaterra e Alemanha, a partir de 1955.

CONTROLE NECESSARIO

Toda medida governamental objetivando qualquer controle é sempre mal recebida por parte dos produtores e do publico consumidor. Em determinadas circunstancias, todavia, o controle é necessario. E o caso atual, em que se visa controlar o credito ao consumidor no Brasil, como uma das medidas de combate à inflação. Evidentemente, aumentando-se a procura para os bens e serviços, através das facilidades de obtenção de credito e, consequentemente, das vendas a prazo, haverá uma elevação nos preços.

CONTENÇÃO DA PROCURA

Com a regulamentação visa-se refrear o excesso da procura, estimular indiretamente a poupança e dar uma certa seletividade à distribuição do credito, evitando-se distorções na economia e melhor aplicação dos recursos monetarios em setores basicos.

A "Exposição Geral da Situação Economica do Brasil", realizada pelo Conselho Nacional de Economia, mostra que há um excesso da procura global em relação à oferta global da ordem de 21 biliões de cruzeiros, representando o hiato inflacionario previsivel para 1955. O credito ao consumidor, certamente, em muito colaborou para esse excesso da procura, através da maior facilidade de aquisição de bens e serviços.

Daí, a necessidade de uma regulamentação que atenda à economia do país. Nas circunstancias atuais, sendo o credito ao consumidor um dos elementos aceleradores do processo inflacionario, necessita ser atendido por um controle preciso e eficiente.

A compra a credito por parte do consumidor obriga-o, em muitos casos, a dispender não só uma parcela do rendimento atual, do rendimento acumulado no passado, mas, tambem, e principalmente, renda futura, que, por assim dizer, é congelada, uma vez que fica vinculada àquele pagamento.

Todavia, além da simples regulamentação das vendas a prazo, são necessarias, ainda, outras medidas correlatas, visando à estabilização do valor da moeda, pois, caso contrario, o processo inflacionario continuará se desenvolvendo. Não devemos esquecer que, com as restrições em perspectiva, cumpre considerar o fator psicologico. Cabe ao governo, nesse caso, esclarecer ao publico, a fim de que esse não fique com a idéia erronea, de que se pretende impedir a melhoria de seu padrão de vida.

Com a regulamentação do credito ao consumidor, é possivel atender-se à economia nacional, corrigindo-se distorsões, uma vez que se evitam excessos na produção de bens e serviços menos essenciais, em detrimento de outros mais necessarios à coletividade. Os interesses da produção e do consumo deverão ser, dentro do possivel, coordenados e harmonizados.

RESTRIÇÃO DE CREDITO

As autoridades monetarias, por seus orgãos competentes, controlarão o credito aos bancos e esses, o credito ao negociante, de tal forma, que o comercio se verá compelido a restringir o credito ao consumidor. Estabelecer-se-á, provavelmente, um minimo de entrada inicial, acima da atual, e um aumento do valor da prestação mensal, reduzindo-se, tambem, o numero de prestações mensais em relação ao que hoje sucede. Força-se, assim, a redução da procura, fato que, em parte, poderá contribuir para a diminuição do impacto inflacionista.

Será de muita importancia, ao elaborar-se o estatuto legal das vendas à prestação, que a Superintendencia da Moeda e do Credito, obtenha mensalmente, informações numerosas no tocante aos tipos de mercadorias vendidas a prazo e o respectivo valor da letra, por parte dos bancos comerciais, que descontam esses papéis. Impõe-se, tambem, dar uma definição precisa do que sejam "bens duraveis", a fim de evitar-se interpretações elasticas, que poderão deturpar e anular os beneficios visados pela medida. Esses bens, como sabemos, são usados e usufruidos durante consideravel periodo de tempo. Apresentam certas caracteristicas tais como, as são vendidos primeiramente a credito, através de prestações, pelo fato de seu preço ser elevado em relação à renda da maioria dos compradores. De a maior parte desses bens são superfluos ou de luxo; os aparelhos, no estagio da produção certa rigidez quanto a materia-prima utilizada e concentração da mão de obra especializada, provocando desequilibrios em algumas industriais nascentes e menores cujos fatores de produção são similares.

Os economistas por nós ouvidos, tendo em conta o credito indiscriminado e o consequente aceleramento do processo inflacionario, julgam oportuna, por todos os titulos, a concretização da idéia em estudo na SUMOC. (A.F.M.).

NENHUM CRITERIO OBJETIVO NA FIXAÇÃO DO SALARIO MINIMO

A proposito do salario minimo para o Estado de São Paulo, que acaba de ser fixado e será levado ao conhecimento do presidente da Republica, que poderá recusá-lo ou pô-lo em vigor, o sr. Eduardo Saigh, presidente da Associação Comercial de São Paulo, assim se expressou:

— "O primeiro reparo a fazer, quanto ao novo salario minimo, é que representa um ato que contraria a politica de combate à inflação, em que o presidente da Republica vem apregoando basear-se a chave do seu programa. Outro defeito a apontar na medida é o ambiente de demagogia em que foi estudado e estabelecido. Uma providencia como essa, que tem consideravel repercussão na orbita social, bem como reflexo profundo nas atividades produtoras, precisaria ser examinada com absoluta isenção, tanto mais que se trata de salario de trabalhador não qualificado. Nada disso se considerou e muito menos se deu atenção à palavra das classes produtoras, que procuraram cooperar com a sua experiencia e com o seu senso pratico".

A REALIDADE ECONOMICA

Aludindo às diferenças por zonas, acrescentou o sr. Eduardo Saigh:

— "Para a fixação do salario minimo entre as varias zonas do Estado de São Paulo, em que a proposta dos empregadores foi voto vencido, a diferença de Cr$ 100,00 não teve por base a realidade economica. Facil é provar esse fato, porquanto, tendo sido essa diferença determinada antes da fixação do salario minimo, verifica-se o seguinte: sabendo-se que a proposta dos empregados, na ocasião, era de um salario minimo de Cr$ 4.608,00 vemos que Cr$ 100,00 sobre essa importancia correspondem a 2,17%. A proposta dos empregadores para o salario minimo era de Cr$ 3.128,00 e, fixadas as diferenças para zonas nessa base, isso representaria, se a proposta patronal fosse aprovada, uma percentagem de 3%. Ora, como pode o estabelecimento dessas diferenças ter obedecido a um criterio economico, se, nas bases de discussão representava tamanha disparidade entre um e outro salario minimo proposto ou seja, 2,17 e 3%?"

CORREIO PAULISTANO

ACIMA DE PARTIDOS E INDEPENDENTE DE GRUPOS

NO MUNDO DA ECONOMIA

Ano 102 || S. Paulo, domingo, 10 de junho de 1956 || Primeiro Centenario

Manifesta-se a FARESP Contraria à Restrição de Credito ao Cafeicultor

Telegrama dirigido ao diretor da Carteira de Credito Agricola do Banco do Brasil — Serão prejudicadas as culturas intercalares de arroz e feijão e, com isso, o abastecimento entrará em crise

Durante a ultima reunião da diretoria da FARESP o sr. Geraldo Martins de Azevedo, presidente da Associação Rural de Tupã, esclareceu que as agencias do Banco do Brasil receberam ordens da direção no Rio de Janeiro, no sentido de que sejam suspensos os financiamentos às lavouras de café que tiverem culturas intercalares de arroz e feijão. Tal providencia justifica-se em epocas de safras normais ou de situação cambial favoravel ao lavrador. No momento, porem, é altamente prejudicial, pois, o lavrador não pode dispensar o financiamento, as culturas intercananciamento, nem as culturas intercalares. Se não forem realizadas culturas intercalares — acrescenta — o trato cultural será acrescido de 40%. Se a medida restritiva não for abandonada, haverá diminuição na produção daqueles cereais e, consequentemente, uma crise de abastecimento.

Deliberou a diretoria dirigir-se ao Banco do Brasil, solicitando a revogação daquela determinação.

TELEGRAMA AO BANCO DO BRASIL

Relativamente à restrição de credito aos cafeicultores, o sr. Clovis Sales Santos, presidente da FARESP, dirigiu o seguinte telegrama ao sr. Abilon Souza Naves, diretor da Carteira de Credito Agricola do Banco do Brasil:

— "Tendo chegado ao conhecimento desta Federação, que essa Carteira transmitiu instruções às agencias do Banco do Brasil, em São Paulo, no sentido da suspensão do financiamento às lavouras cafeeiras, que tiverem culturas intercalares de arroz e feijão, vimos solicitar de vossencia a revogação de semelhante medida, que virá acarretar grandes prejuizos aos cafeicultores. Esses, na presente situação, não podem dispensar o financiamento nem tão pouco tais culturas, sob pena de ficarem seus custeios encarecidos. Ponderamos, alem disso, que a manutenção da proibição citada, concorrerá para a diminuição da produção de cereais, com grave repercussão no nosso abastecimento".

Debates no Conselho de Politica da Agricultura

Realizar-se-á na proxima terça-feira, às 15 horas, no salão nobre da Secretaria da Agricultura, a 43.a reunião ordinaria do Conselho de Politica da Agricultura de São Paulo, sob a presidencia do sr. Jaime de Almeida Pinto.

Nessa oportunidade serão tratados assuntos encaminhados ao Conselho pela Secretaria da Agricultura e por entidades de classe.

Da ordem do dia constam processos referentes à exploração da oliveira e da seringueira no Estado de São Paulo, assim como o relativo à verba de 100 milhões de cruzeiros prevista no orçamento do Estado para o exercicio de 1956, destinada ao financiamento de instalações de silos nas fazendas. Após os trabalhos, o eng. agron. Alberto Alves Santiago fará uma palestra sobre o tema: "A criação de bufalos - sua importancia economica e possibilidades no litoral paulista".

INDUSTRIA DE PRODUÇÃO E TRANSFORMAÇÃO DO AÇO

REUNIÃO DE TECNICOS A REALIZAR-SE NESTA CAPITAL

LUXEMBURGO, 9 (AFP) — A Alta Autoridade da Comunidade Europeia do Carvão e do Aço (CECA) aceitou participar da reunião latino-americana de tecnicos das industrias de produção e de transformação do aço, que será realizada em São Paulo de 15 a 28 de outubro proximo, sob o patrocinio da Comissão Economica das Nações Unidas para a America Latina.

Ela será representada, nessa conferencia, pelo sr. Enzio Giacchero (Italia), membro da Alta Autoridade, assistido pelo sr. E. Schneider (França), diretor da Divisão "Produção". Este ultimo apresentará um memorando sobre a "Classifimação dos Aços Produzidos na Comunidade".

TECNICOS DA CEPAL, AMANHÃ, NA FARESP

Tecnicos da CEPAL, acompanhados do sr. Garrido Torres, do Conselho Nacional de Economia, visitarão amanhã, às 15 horas, a sede da FARESP. Nessa ocasião, tecnicos e diretores da FARESP debaterão problemas relativos ao intercambio comercial e de pagamentos entre os paises da America Latina.

India: Plano Quinquenal e Industrialização

A India é, porventura, o unico grande povo democratico a adotar um Plano Quinquenal coerente que se está desenvolvendo já na segunda etapa. Em 15 de maio ultimo, o Parlamento de Nova Delhi tomava conhecimento do 2.o Plano Quinquenal, apresentado pelo primeiro ministro Nehru. Um dos objetivos dele é o de reconstruir a India rural a fim de lançar os fundamentos do progresso industrial e garantir o mais possivel as oportunidades de trabalho a setores menos privilegiados da nação, visando ao equilibrio de todas as regiões. O exito do 1.o Plano Quinquenal revela, por certo, a decisão do grande estadista indiano de libertar os agricultores do velhissimo feudalismo ali dominante e colocar a sua patria no nivel de grande potencia, a que ela aspira, seja pela sua riqueza em potencial, seja pelo seu poderio demografico, visto ser o país mais populoso do globo, depois da China.

A taxa de investimento na economia, segundo as estimativas dos seus economistas, deve aumentar de cerca de 7 por cento em 1955-56 para 11 por cento em 1960-61. Haverá continuo acrescimo de investimentos até alcançar 16 ou 17 por cento da renda nacional. Espera-se que a renda nacional poderá ser dobrada em 1967-68 e, a renda "per capita", em 1973-74.

O 2.o Plano Quinquenal concede alta prioridade à industrialização, sobretudo no atinente às industrias basicas. No conjunto, a industria e a mineração receberão 19 por cento das dotações. Por seu turno, tais aplicações demandam novos investimentos nos transportes, mormente no campo ferroviario.

Atenção especial continuará a receber o fomento da producão de generos alimenticios bem como de materias-primas, paralelamente ao incremento da energia eletrica e da irrigação. Afirma-se que o suprimento de força hidreletrica deverá sextuplicar em 15 anos, aproximadamente.

E' curioso, interessante e, talvez, paradoxal, que a India, sem embargo de sua secular tradição britanica — através da influencia da educação universitaria ministrada à maioria de seus lideres nos grandes centros de cultura na Inglaterra, todos de feição mais ou menos conservadora — se esteja voltando para o socialismo, inclusive no ambito do proprio Plano Quinquenal, seja no 1.o, seja no 2.o. Consideram seus dirigentes que se trata, efetivamente, de um planejamento socialista, em moldes democraticos, mas que, isso não obstante, tenta galvanizar e mobilizar todo o povo. Transfere, por isso mesmo, para o Poder Estatal, maiores responsabilidades. A redução e, por fim, a abolição das desigualdades de renda e riqueza, opina a Comissão do Plano Quinquenal, só poderá ser conseguida por meio de providencias de antemão planejadas sistematica e organicamente. Será adotada, igualmente, uma politica fiscal ajustada a uma sociedade progressista na qual não existam desigualdades. Esse escopo nobilissimo parecerá ao observador do Ocidente algo como um alvo inatingivel, particularmente se partirmos do pressuposto de que a India é uma sociedade dividida em castas.

Nehru, que se tem revelado um dos mais notaveis lideres politicos salientou, certa vez, que o Plano Quinquenal da India não é um plano rigido. Ele será ajustado a um programa "em perspectiva" a longo prazo. Para isso, é necessario considerar periodos de 15 a 20 anos, porque muitos empreendimentos agora iniciados levam alguns anos para ser completados. Alem disso, há o aspecto fundamental da formação de uma estrutura social diferente da atual. O fato essencial é que Nehru não teme o socialismo e, até, o estimula, emoldurado pelo regime democratico pluripartidario e onde existe, com efeito, a liberdade possivel de discussão. Esse é, a nosso ver, o nó vital que o socialismo ocidental deverá contar, e que, segundo tudo faz crer, Moscou passou a admitir, diante da oposição de Tito aos metodos ditatoriais. Reconheça-se, contudo, isso não obstante, que o regime politico iugoslavo ainda é, praticamente, monopartidario. Reconhece Nehru, dentro da linha ideologica que se traçou e vem aplicando, que a adoção do padrão socialista da sociedade como objetivo nacional e necessidade de um desenvolvimento economico rapido, exige que todas as industrias de importancia basica e estrategica ou de serviços de utilidade publica permaneçam em mãos do Estado. O programa elaborado, a esse proposito, classifica as industrias em três categorias, determinando, ao mesmo tempo, a posição do Estado em face delas. Na primeira categoria figuram as industrias cujo desenvolvimento futuro seja de sua exclusiva responsabilidade. Na segunda estão arroladas as que poderão passar progressivamente para o Estado e nas quais esse tomará a iniciativa de novos empreendimentos; haverá, no entanto, a colaboração do capital privado; na terceira, incluir-se-ão as industrias remanescentes e seu fomento será deixado à iniciativa particular. O Poder Estatal manterá o monopolio do transporte em geral, da produção de armas e munições e da energia atomica. Englobará, ainda, os setores da siderurgia, de material eletrico, de carvão, de petroleo, de mineração, de serviços publicos, tais como telefones, telegrafo e correlatos e geração e distribuição da eletricidade.

Tal é, em essencia, o alvo visado pela India, que deseja caminhar para o socialismo sem a luta de classes, sem suprimir as liberdades e os direitos do cidadão e garantindo, inclusive, a existencia de aguerrida imprensa e partidos de oposição. Parece-nos que nada se pode objetar a esse sonho de Nehru. Conseguirá realizá-lo? O exito do 1.o Plano Quinquenal indica que sim.

LÂMPADA POR LÂMPADA

EXIJA ASTRA

UM MUNDO DE LUZ... E NÃO CUSTA MAIS

112093

— Por que preciso fazer um Seguro de Vida?

O Sr. Francisco Pereira adquiriu um apartamento pelo sistema de longo financiamento. Sua felicidade não tinha limites porque agora, com o aluguel que antes pagava ao senhorio, estava comprando sua própria moradia. Um dia, entretanto, ocorreu-lhe a idéia terrivel: e se de repente êle viesse a desaparecer? Como poderia sua espôsa continuar a pagar as prestações do seu lar?

— Se êste é o seu caso

O Sr. deve fazer o seu Seguro de Vida

1. PORQUE, se ocorresse seu falecimento prematuramente, sua familia poderia ter grandes dificuldades em pagar as prestações mensais do apartamento, correndo o risco de precisar vendê-lo para não perder as economias já realizadas.
2. PORQUE haveria também muitas despesas inadiáveis, motivadas pelo falecimento, o que criaria problemas de difícil solução para sua familia.
3. PORQUE a SUL AMERICA possui um plano denominado SEGURO DE TRIPLO CAPITAL, especialmente destinado à solução de tôdas essas dificuldades.

A' SUL AMERICA - Caixa Postal 971 - Rio de Janeiro

Desejando conhecer outros detalhes da organização "SUL AMERICA", peço enviar-me publicações sôbre o assunto.

Nome .....

Data do Nasc.: dia..... mês..... ano.....

Profissão..... Casado? ..... Filhos?.....

Rua..... n.º..... Bairro.....

Cidade..... Estado.....

O Seguro de Vida é a Solução Ideal e Imediata do seu problema

Sul America

COMPANHIA NACIONAL DE SEGUROS DE VIDA

FUNDADA EM 1895

IA-2179

CORREIO PAULISTANO

Ano 102 — DOMINGO, 10 DE JUNHO DE 1956 — N. 30.733

A SEMANA INTERNACIONAL

J. N. MATHIAS

A noticia da demissão do ministro das Relações Exteriores da URSS, Viacheslav Molotov, já era esperada há meses nas chancelarias ocidentais, mas a divulgação do fato consumado provocou mesmo assim real sensação. Molotov é um dos ultimos remanescentes da chamada "velha guarda bolchevista" e foi, indiscutivelmente, durante a sua longa carreira diplomatica, um inflexivel e rigido discipulo da escola stalinista. Habil e inteligente, era considerado, inclusive por seus adversarios, como um dos mais sagazes diplomatas dos tempos modernos. O proprio Foster Dulles, secretario de Estado do governo norte-americano, em seu livro "Guerra e Paz" era da mesma opinião. Todavia, a posição de Molotov era considerada insustentavel depois da morte de Stalin, e notadamente depois do 20.o Congresso do Partido Comunista Soviético, durante o qual Kruschev desfechou sua ofensiva anti-stalinista. A demissão de Molotov não significa a sua "desgraça total", mas sim indica o inicio da nova éra tambem no dominio da politica exterior e na liderança da diplomacia soviética. O novo chanceler Chepilov, com 49 anos de idade, pertence à "nova geração", e está estreitamente ligado a Kruschev.

A DEMISSÃO DE MOLOTOV: GESTO SIMBOLICO PARA AGRADAR A TITO

A transferencia da pasta do Exterior de Molotov a Chepilov realizou-se às vesperas da chegada do presidente iugoslavo, Tito, a Moscou. Havia pois neste gesto tambem algo simbolico, o que foi bem compreendido e favoravelmente comentado em Belgrado, pelos circulos dirigentes iugoslavos. Recordava-se ali muito bem que Molotov tivera papel preponderante no movimento que culminara com a expulsão de Tito do Kominform, em 1948. O intimo colaborador de Stalin nunca se empenhou em moderar as reações antititoistas muito impetuosas do ditador vermelho e concordava com a politica que finalmente redundou na ruptura entre Belgrado e Moscou. Tito nunca perdoava esta atitude de Stalin e durante a vida daquele, mal teria sido possivel a reconciliação. (Ainda agora, no Kremlin, Tito passou do lado do mausoleu de Stalin sem parar nem olhar o corpo do antigo lider). "Tudo o que se passou antes — disse o lider iugoslavo no seu discurso perante os lideres soviéticos do Kremlin — deve ser esquecido". Ora, a presença de Molotov na chancelaria teria sido um "memento" bastante agressivo e embaraçoso para os iugoslavos e talvez tambem para a nova hierarquia de Kruschev. O mais provavel é que se esperava no Kremlin a oportunidade da chegada da delegação iugoslava para se realizar a demissão de Molotov, dando assim um carater demonstrativo e retumbante a seu afastamento.

A IUGOSLAVIA NUTRE PLANOS BASTANTE AMBICIOSOS

Sem duvida, a presença dos iugoslavos na Capital sovietica se reveste de suma importancia mundial. Trata-se de problemas muito mais amplos do que a simples reconciliação de dois amigos em briga. Não se conhecem ainda os principais temas debatidos durante as conversações secretas, que só serão indicados em vagos contornos no comunicado final. Mas supõe-se desde já que estejam sendo reconsiderados os planos de Tito, categoricamente rechacados então por Stalin. Tito pretende organizar um bloco comunista — mas de orientação neutralista — na Europa meridional, sob a sua propria liderança politica e ideologica, mas em estreita harmonia com o Kremlin. Hoje em dia, na epoca da coexistencia, tão ostentativamente pregada por Moscou, tal estrutura a se cristalizar em redor da Iugoslavia num dos espaços vitais do Continente, de fato poderá convir aos moscovitas e poderá servir à propaganda pacifica do comunismo. E', pois, provavel que se Tito puder oferecer garantias satisfatorias da sua fidelidade comunista, obterá a concessão do Kremlin e a URSS renunciará em seu favor a alguns de seus satelites atuais, por trás da Cortina de Ferro.

UM NOVO BLOCO COMUNISTA-NEUTRALISTA NA EUROPA?

Calcula-se, pois, na politica internacional com a possibilidade da criação de um novo bloco na Europa, bastante forte para exercer influencia na politica internacional. A ideia, sem duvida, terá o apoio indireto da India e do Egito em particular, e de todo o bloco neutralista de Bandoeng em geral, mas não satisfará a vontade das nações oprimidas em apreço. Estas temem que caiam de uma servidão, a dos russos, à outra, de Tito. Sob o ponto de vista dos russos, tal renuncia aos espaços satelites poderá servir de prova da honestidade da sua "politica de sorrisos".

ITINERARIO DIPLOMATICO BEM AGITADO

Esta politica pacifista continua sendo caracteristica da atitude atual da URSS. São agora os russos que confessam a tese de Churchill, segundo a qual o meio mais eficiente de bons entendimentos entre povos consiste em encontros pessoais entre os dirigentes. O Kremlin tem elaborado, há meses, um itinerario muito agitado para os principais membros da alta hierarquia soviética. As viagens durante o ano passado (à India, à China, aos Paises do Sudeste da Africa, à Grã-Bretanha etc.) devem ser continuadas sistematicamente. O sr. Malenkov era um dos mais eficientes em seus contatos com o mundo capitalista e não era a sua culpa que Bulganin e Kruschev não souberam explorar em Londres a boa atmosfera criada por seu precursor. Consequentemente, Malenkov desempenhará tambem no futuro o papel de emissario viajante do Kremlin.

BULGANIN E KRUSCHEV VISITARÃO A FRANÇA E A ESCANDINAVIA

Informa-se em circulos autorizados de Paris, que Malenkov virá dentro em breve à Franca, atendendo a um convite que lhe foi feito em setembro do ano passado pela delegação do Conselho Economico da Franca que esteve em Moscou. Supõe-se que a chegada de Malenkov precederá a visita dos "gemeos" Bulganin e Kruschev, convidados a virem à França pelo presidente do Conselho Guy Mollet por ocasião de sua recente visita à União Soviética. Torna-se entrementes publico, que o marechal Bulganin e o sr. Kruschev já aceitaram o convite que lhes fizeram os paises escandinavos para visitarem a Dinamarca, a Suecia e a Noruega. As datas exatas de todas estas visitas ainda não foram marcadas.

O MARECHAL JUIN, PORTA-VOZ DAS ANGUSTIAS FRANCESAS

Na França, há uma tendencia de aproximação ao bloco oriental, em virtude do enfraquecimento do sistema militar-defensivo dos ocidentais, situação que provoca inquietações na opinião publica da Europa Livre. O porta-voz destes problemas angustiantes foi ultimamente o marechal Juin, comandante do setor centro-europeu da Força Atlantica. O marechal, num artigo publicado em Paris, ressalta a necessidade de uma revisão estrategica do dispositivo da OTAN na Africa do Norte.

TERA' A OTAN UM NOVO COMANDANTE MEDITERRANEO?

Segundo a opinião do marechal Juin — que é a opinião publica francesa — as posições ocidentais não são mais as mesmas da epoca em foi decidida, há varios anos, a criação da OTAN. Com efeito, as forças britanicas deixaram o Egito; a ilha de Chipre, nova sede do comando britanico para o Oriente Medio, passa por um grave periodo de agitações; a Libia tornou-se independente; a Africa do Norte, e especialmente a Argelia, atravessa uma fase muito agitada; o pacto balcanico é muito menos solido do que há alguns anos, em virtude da tensão hostil entre a Grecia e a Turquia e a Grecia e a Inglaterra. O marechal sugeriu a criação de um novo comando mediterraneo da OTAN a ser confiado a um militar francês. Ao mesmo tempo, a zona da OTAN passaria a compreender a Tunisia e o Marrocos.

A "COMISSÃO DO ARMISTICIO"...

Enquanto em Paris se debate a reorganização do sistema ocidental do Atlantico, no Extremo Oriente, a tensão provocada pela suspensão das atividades da Comissão do Armisticio Coreano, está se agravando. Embora nenhum comentario oficial tenha sido divulgado, incontinente, em Pequim sobre a decisão dos Estados Unidos e da ONU de suspenderem as atividades da Comissão Neutra de Armisticio na Coreia do Sul, não se esconde a ansiedade causada pela situação assim criada. Logo no dia seguinte afirmou o Ministerio das Relações Exteriores da China Popular, num comunicado oficial, que lamentava profundamente o fato de a proposta sino-coreana para uma conferencia sobre a Coreia ter sido rejeitada pelas 16 nações que combateram na peninsula sob o comando das Nações Unidas.

...E A "OPERAÇÃO COREIA"

Seja como for, a "operação Coreia" entrou em sua nova fase delicada com a decisão do Alto Comando das Nações Unidas de suspender as atividades da Comissão Neutra de Fiscalização do Armisticio na Coreia do Sul. Aguardam-se agora em Washington as vindouras reações da China Comunista e da Coreia do Norte, satelite de Pequim. Nos circulos diplomaticos não se acredita contudo em que os comunistas façam mais do que protestar de maneira mais ou menos violenta e acusar o comando das Nações Unidas de ter violado as clausulas do armisticio.

Nações Unidas declarou que mandem prontidão para iniciar ação militar se os comunistas tentam causar qualquer ação hostil.

Do seu lado, o comando das Nações Unidas declarou que mantem a validade da convenção do armisticio e se limita a suprimir os grupos moveis, tornados inuteis, deixando a Comissão Neutra a possibilidade de recuar para a zona desmilitarizada. As tropas do Oitavo Exercito Norte-Americano na Coreia do Sul já estão

NOVA AGENCIA BANCÁRIA INAUGURADA EM STO. AMARO

Com a presença de altos diretores, o Banco Financial Novo Mundo inaugurou sua moderna agência em Santo Amaro

Realizou-se anteontem, no distrito de Santo Amaro, a inauguração da nova agencia do Banco Financial Novo Mundo. À solenidade estiveram presentes os srs. Domingos Fernandes Alonso, presidente do Banco Financial Novo Mundo, João Carlos Vital, José Pereira Fernandes, Nelson Pereira, diretores do Banco Financial Novo Mundo, srs. Manoel Garcia Filho, Mauro Pereira Bueno e George Betermann, diretores das Organizações Novo Mundo "Vemag".

Compareceram tambem à solenidade os srs. Horacio Massara, vice-prefeito de Santo Amaro e Carlos Szgarbi, diretor da sede distrital da Associação Comercial, alem de outras personalidades.

BENÇÃO E SAUDAÇÕES

Após a benção da nova agencia, procedida pelo rev. Alberto Passos, vigario de Santo Amaro, que pronunciou breve oração, usou da palavra o sr. Lelio Toledo Piza e Almeida Filho, que em nome da diretoria do Banco iFnancial Novo Mundo entregou à população a nova agencia que acaba de se inaugurar.

Em seguida falou o sr. Aquiles Rugero, em nome dos comerciantes de Santo Amaro, e o sr. Ruy Cortez, ex-vice prefeito do distrito, que proferiu breve oração em nome dos moradores de Sto. Amaro. Após os discursos foi servido um coquetel aos presentes.

DARCY PENTEADO — Exporá no Museu de Arte Moderna, a partir de 15 de junho, o artista Darcy Penteado. Além de uma serie de experiencias de desenhos sobre tecido e madeira vai apresentar retratos numa tecnica nova no genero. Simultaneamente a esta mostra, no Museu de Arte Moderna, tem o pintor, na Galeria Bizarro, de Buenos Aires, uma serie de desenhos sobre motivos brasileiros. Suas producões já estiveram em exposições em Nova York, em Neuchatel e Lugano, na Suiça, e possui trabalhos no "Fog Museum" de Boston e em coleções particulares nos Estados Unidos. Na gravura, "O Gato Grande", um dos seus trabalhos.

COLUNA CATOLICA

MEDITAÇÃO DO DIA

"AS FREIRAS"

Pe. ROBERTO SABOIA DE MEDEIROS, S. J.

Às vezes os homens são muito injustos quando avaliam merecimentos alheios... Só Deus é Juiz. Só Deus pode dizer se a seus santissimos olhos vale mais a Mãe de família ou a freira enclausurada.

No entanto, é frequente ouvir gente enaltecer a mãe, como heroina e deprimir a freira, como tendo vida facil. A freira não está exposta às tentações e solicitações de quem fica no mundo, dizem estes superficiais.

Para a freira é facil ser boa.

Mas a Mãe que se dedica ao marido e aos filhos, mãe fiel, esta sim, é que merece admiração.

Ora, não raro quem assim discorre nem é mãe modelar, nem pretende sêr. O espetaculo do egoismo mais feroz é bem frequente... Não há muitas dessas mães sublimes!

Demos porem que todas o sejam. Merecerão mais do que as freiras? Valerão mais aos olhos de Deus?

Por que então tambem e as não escolheram o mais facil? Por que não cortaram os perigos pela raiz e não se separaram do mundo e de todas as alegrias e prazeres santos da familia? Por que não fizeram votos de pobreza completa e de obediencia ainda que a superiora seja dura e perseguidora?

A verdade é que a freira —; de uma feita — se colocou em um plano de vida o qual já de si e objetivamente é muito mais arduo. E não se trata de uma façanha avulsa. E' uma existencia inteira. Depois a perfeição de um ato não depende da dificuldade do ato, mas da intensidade e da destreza com que é feito. Por exemplo: Um pianista bisonho tem dificuldade enorme em tocar uma fuga de Bach; tocará talvez porem tropeçando a cada passo. Pelo contrario o "virtuose" tocará "brincando". Este não teve dificuldade, mas a sua musica sai perfeita. O primeiro luta, empaca, chega ao fim, porem... ninguem o quer ouvir.

Que quer dizer?

O primeiro subiu-se a um longo tirocinio e conseguiu o dominio sereno e a serenidade dominadora onde as dificuldades ja desapareceram. O segundo arrasta; se ainda por cacofonias, que não lhe tiram o valor, mas diminuem a perfeição do que executa!...

(10-6-56)

"A DESCIDA E SUBIDA"

Quando vemos um turibulo diante do altar, subir e descer, da direita para a esquerda, da esquerda para a direita, lembramo-nos daquelas profundas passagens do Evangelho em que Jesus fala de "subir e descer".

Ninguem sobe ao céu, disse Ele a Nicodemos, senão aquele que desceu do céu, o Filho do Homem, que está no céu" (J. 3 13)

E quando Natanael mostrava admiração ante a ciencia do mestre: "vereis o céu aberto e os Anjos de Deus subindo e descendo sobre o Filho do Homem" (J. 1 51).

Aos judeus escandalizados — "que direis quando virdes o Filho do Homem subir aonde antes estava?..." (J. 6 22).

Essas e outras passagens inspiraram desde os principios da Igreja, a piedade dos cristãos!

Não era a "subida" os anseios da humanidade?, não era o suspiro da criatura a desejar a felicidade? não eram os votos de todos os patriarcas e profetas traduzindo o apelo fundamental, o apelo ao Salvador?

E a descida não era toda a historia da humilhação do Senhor? Não era a sua vinda em forma de escravo, como um homem entre os homens?

Ele fizera a subida, porque despertara os desejos.

Ele fizera a descida, pois descendo abria a subida a todos.

Ninguem podia subir se Ele não descesse.

E Ele não desceria se não houvesse o Seu Corpo, todos nós, a fazer subir.

"Aquele que subiu, exclama triunfante São Paulo, quem é senão o mesmo que antes desceu aos abismos da terra, e Ele que desceu sobre todos os céus! (Eph. 4. 9-10).

Saibamos descer na humildade com Jesus!

(11-6-56)

III DOMINGO DEPOIS DE PENTECOSTES
(Durante a oitava do Sagrado Coração de Jesus)

O amor de Deus manifesta-se pelo cuidado que Ele tem de nós. Até no tempo da tribulação devemos lembrar-nos disto. Mas não dos bons cuida o Senhor, pois vemos o seu amor na ansia com que procura a ovelha desgarrada. No Evangelho mostra o Divino Mestre todo este seu amor em duas comparações, que nos fazem contemplar em nova luz a ternura do Coração de Jesus. Nem mesmo o pecado, o unico inimigo da paz do reino de Deus, está fora do plano divino. Tambem ele é previsto pela misericordia do Senhor. O seu amor não se cansa até encontrar a ovelha perdida. O introito é a voz desta pobre ovelhinha, é a saudade que o homem tem da redenção que se reune na santa missa.

EPISTOLA
Lição da Erisicla do Apostolo S. Pedro
(CAP. V, 6-11)

"Carissimos: — Humilhai-vos debaixo da poderosa mão de Deus, para que vos exalte no tempo da visita, descarregando nele todas as vossas inquietações, porque ele é quem tem cuidado de vós. Sede sobrios, e vigais, porque vosso adversario, o demonio, como um leão a rugir, anda ao redor de vós, buscando a quem devorar. Resisti-lhe firme na fé, sabendo que as mesmas afliçoes sofrem os vossos irmãos que estão no mundo. O Deus de toda a graça, que vos chamou em Jesus Cristo à sua gloria, depois que houverdes padecido um pouco, vos aperfeiçoará, confirmará e consolidará — A Ele, a gloria e o imperio pelos seculos".

PASCOA DOS FUNCIONARIOS DA ATL

Como tem sido feito nos anos anteriores, será celebrada, hoje, a Pascoa dos funcionarios catolicos da Associação Tecnica-Legislativa.

A solenidade será realizada no Convento das Irmãs Esperança — Rua Consolação n.o 268, às 9 horas.

LIGA UNIVERSITARIA CATOLICA

Para a manhã de recolhimento que a L. U. C. promove hoje, às 8,30 horas, estão sendo convidados todos os seus membros. Local de costume: Universidade Catolica, à rua Monte Alegre.

REUNIÃO DO CLERO

A habitual reunião dos sacerdotes seculares e regulares do arcebispado terá lugar na Curia, segunda-feira, às 15 horas.

COMUNHÃO DAS EMPREGADAS DOMESTICAS DA CASA SANTA ZITA

Realizar-se-á, hoje, às 7 horas, na Igreja de Sta. Teresinha — Higienopolis, a Comunhão Pascal das empregadas domesticas, promovida pela Casa Santa Zita.

Haverá um triduo preparatorio nos dias 5, 6 e 7, as 8,30 horas da noite, na mesma Igreja, pregado por um Padre Redentorista.

MATRIZ DE SÃO JANUARIO DA MOOCA
Trezena e Festa de Santo Antonio

Teve inicio, na matriz de S. Januario da Mooca, à rua da Mooca 950, a Solene Trezena em honra de Santo Antonio, constando todas as noites da reza do terço, Ladainha de Nossa Senhora, benção de Santo Antonio e a do Santissimo Sacramento.

— Hoje, domingo: — Haverá missas nos seguintes horarios: — à 6,30 7,30, 9 horas, missa das crianças e 10,30 horas. Às 16 horas, sairá da matriz a tradicional procissão com a benção do Santissimo Sacramento.

— Dia 13 — quarta-feira: Festa Liturgica de Santo Antonio — Será celebrada missa às 7,30 horas, com canticos, em louvor ao Milagroso Santo, e comunhão dos fieis. No fim da santa missa serão distribuidos os páezinhos de Santo Antonio. Às 19,30 horas, dar-se-á o encerramento das solenidades, devendo fazer o panegirico do glorioso Taumaturgo, o revmo. padre Maurilio Tomanik, S.D.B., finalizando com a benção do SS. Sacramento. Aos paraninfos de Santo Antonio serão distribuidas lembranças, e durante os 13 dias os paroquianos e devotos do milagroso Santo, são convidados a acender suas lampadas votivas.

COMUNHÃO PASCAL DOS EMPREGADOS DA FORD

Realizar-se-á hoje, às 8 horas, na Igreja do Mosteiro de S. Bento (largo de S. Bento), nesta Capital, a Comunhão Pascal dos Empregados da Companhia Ford.

Dias 6, 7 e 8, às 17,15 horas, no auditorio da empresa, foram pronunciadas palestras preparatorias pelo frei Luiz Maria A. Sartori, O. F. M.

PAROQUIA DA BARRA FUNDA
Festa do Padroeiro

Está se realizando na igreja-matriz de Santo Antonio da Barra Funda a trezena solene em louvor do seu padroeiro. Há diariamente, às 19,15 horas, reza do terço do rosario, ladainha cantada, sermão e benção do SS. Sacramento. São pregadores da novena os mons. Heladio Correia Laurini e João Pavesio. Dia 13, festa liturgica de Santo Antonio, serão celebradas missas às 6, 7 e 8 horas, esta ultima por d. Antonio Maria Alves de Siqueira, bispo auxiliar. Nesse dia, às 17 horas, sairá uma procissão que percorrerá as principais ruas do bairro, encerrando-se as solenidades na igreja-matriz, com sermão, benção do SS. Sacramento e missa vespertina.

Homenagem a duas zeladoras do Apostolado — Promovidas pela diretoria do Apostolado da Oração da Barra Funda, será prestada no dia 12 vindouro, homenagem de gratidão às senhoras Maria Infante e Antonio Rodiani, cujo jubileu de prata como zeladoras ocorre nessa data. Constará a mesma de missa em ação de graça, às 7 horas, e reunião paroquial.

CONFEDERAÇÃO DAS FAMILIAS CRISTÃS
Conselho Estadual

Realiza-se no dia 12 do corrente, às 20 horas, à alameda Campinas, 83, a reunião do Conselho Estadual da Confederação das Familias Cristãs, em primeira convocação, para tratar de assuntos referentes às atividades da Confederação. Se não houver numero legal de comparecimento para a primeira convocação, a assembléia realizar-se-á no mesmo dia e local, às 21 horas, em segunda convocação, com qualquer numero de conselheiros.

FARMACIAS QUE FICAM HOJE DE PLANTÃO

Estão de plantão hoje as seguintes farmacias:

LUZ-SANTA EFIGENIA-MERCADO: Landell, rua Brigadeiro Tobias, 780; Pasteur, alameda Barão Limeira, 105. Da Luz, praça Julio Prestes, 81; Godói, rua General Couto Magalhães, 200; Do Parque, parque D. Pedro II, 564; Sueli, rua Pagé, 106.

JARDIM PAULISTA: — Menezes, rua Pamplona, 764; Trianon, rua Peixoto Gomide; N. Sra. Aparecida, av. Brigadeiro Luiz Antonio, 1456.

GLORIA-LIBERDADE: — Santa Cruz, rua Liberdade, 130; Castro Alves, rua Castro Alves, 197; S. Francisco, rua Estudantes, 424.

CAMBUCI-GLORIA: — S. Gonçalo, rua Muniz Sousa, 106; Safira, rua Safira, 261; Pagé, rua Independencia, 510; Padroeira, av. Lins Vasconcelos, 1136; Walter, avenida Lins Vasconcelos, 211.

IPIRANGA: — Bom Pastor, rua Silva Bueno, 363; N. Sra. Aparecida, rua Bom Pastor, 1509; Fonseca, rua Lorde Cokrane, 437; Silvio, rua Greenfeld, 263.

SANTANA: — Cantareira, rua Artur Guimarães, 278; Central, rua Voluntarios da Patria, 1770; Carandiru, rua Maria Candida, 154; N. Sra. Amparo, rua Coroa, 56; N. Sra. das Graças, rua Alfredo Pujol, 1195.

CERQUEIRA CESAR — Galvão, rua Teodoro Sampaio, 792.

AVENIDA BRIGADEIRO LUIZ ANTONIO-BELA VISTA — Imaculada Conceição, av. Brig. Luiz Antonio, 2195; Ribeiro, rua Santo Antonio, 452; Italo-Americana, rua Conselheiro Ramalho, 687; Borges, av. Brig. Luiz Antonio, 2417.

VILA BUARQUE-CONSOLAÇÃO: — Cintra, rua Consolação; Modelo, rua Consolação, 2553; Buenos Aires, rua Alagoas, 493.

BRAZ: — Ipanema rua Almirante Brasil, 155; Marfan, rua Hipodromo, 505; Normal, av. Rangel Pestana, 2376; Esperança do Braz, rua Carneiro Leão, 119.

ALTO DA MOOCA: — São Rafael, rua Orville Derbi, 179; São Vicente de Paulo, rua Mooca, 2884; Parque da Mooca, rua Jumana, 263; Bandeirantes rua Ararigboia; Santa Lucia, rua Padre Raposo, 940; Drogbrasil, rua Ezequiel Ramos 342; Itapura, rua Catarina Braida, 39.

BELEM-BELENZINHO: — Santa Rita, rua Cachoeira, 653; Drogabel, av. Celso Garcia, 1424; S. Carlos, largo São José do Belem 173; Tiradentes, rua 21 de Abril, 1106; N. Sra. Aparecida, rua Siqueira Bueno, 1070.

MOOCA — Internacional, rua Piratininga, 493; Maranhão, rua Barão de Jaguara, 313; Esperança, rua Carneiro Leão 528.

PARAISO-VILA MARIANA: — J. Camargo, rua Domingos Morais, 1462; Michel, rua Domingos de Morais, 569; Vila Clementino, rua Sena Madureira, 442; Neo-Esperança, praca Rodrigues de Abreu, 34; Candida, rua Afonso de Barros, 659; Santa Teresinha do Menino Jesus rua França Pinto, 432; Batataiá, r. Batataiá, 242.

ORIENTE-PARI: — Rocha, rua Oriente, 599; Silva Teles, rua Silva Teles, 348; Santo Antonio do Pari, praça Padre Bento, 163; São Pedro do Pari, rua João Boemer, 1218; São Miguel, rua João Boemer, 630.

BARRA FUNDA-CAMPOS ELISEOS-PERDIZES-SANTA CECILIA: — Barão Limeira, alameda Eduardo Prado, 429; Jaguaribe, rua Martim Francisco, 558; Maceió, rua Alagoas, 493.

BOM RETIRO: — Brasil, rua Anhanguera, 579; Drogamirus, av. Rudge, 309; Drogassana, rua Solon, 390; Tocantins, rua Guarani, 396; Ribeiro de Lima, rua Ribeiro de Lima, 614.

LUZ-SÃO CAETANO: — Cosmos, rua Dr. Rodrigo Barros, 396; Ramiro, rua São Caetano, 313; Nova Era, avenida Tiradentes, 1202.

VILA CLEMENTINO: — Drogalite, rua Domingos de Morais, 1873; Vila Clementino, rua Sena Madureira, 441.

ITAIM: — Ouro Verde, rua Joaquim Floriano, 233; Aurea, rua Ponte, 112.

TREMEMBE': — Tremembé, rua Pedro Vicente, 15; Horto Florestal n.o 57-A.

JAÇANÃ — N. S. do Carmo de Jaçanã, avenida Jaçanã, 49.

CANINDE' — Bandeirantes, avenida Vautier, 626.

SANTA TERESINHA: — Pan, rua Conselheiro Moreira de Barros, 985.

PENHA — Marden, rua Dr. João Ribeiro, 456.

PINHEIROS: — Ladeira Bueno, rua Pais Leme, 38; São José de Pinheiros, rua Butantã, 21; Mourato, rua Teodoro Sampaio, 1911.

AGUA RASA-BERTIOGA-REGENTE FEIJO' — Luso-Brasileira, av. Alvaro Ramos, 1350; Agua Rasa, rua Mooca, 391, largo Agua Rasa; N. S. Bom Pastor, av. Alvaro Ramos, 211.

BERTIOGA: — Drogaluz, rua Dr. José Rizino; Walter Reis, rua Natal n.o 624.

LAPA — Superfarma, rua 12 de Outubro, 626; Viviani, rua Tonelleiros, 77-Baixos.

JARDIM AMERICA — Paulistano, rua Augusta, 3000; São Paulo, rua Augusta, 2227; Da Saude, rua Oscar Freire, 893.

TUCURUVI: — Juventude, Estrada Guaiaia, 161.

TATUAPE': — Loureiro, praça Padua Dias, 99, atrás da Biblioteca.

Faculdade de Ciencias Economicas

CONCURSO PARA PROFESSOR CATEDRATICO

As provas para o concurso para professor catedratico da cadeira 24.a — Pratica de Processo Civil e Comercial — desta Faculdade, no qual se acha inscrito como unico candidato o prof. Antonio Alberto Alves Barbosa, terão inicio no proximo dia 13, às 20 horas, com a prova escrita. No dia 14, será realizada a defesa de tese e no dia 15 haverá prova didatica e leitura da prova escrita.

A banca examinadora está constituida dos profs. José Carlos de Ataliba Nogueira, José Antonio de Almeida Amazonas, Adalberto Pereira da Fonseca, José Inacio Benevides de Rezende e sr. Marcos Nogueira Garcez, juiz de direito.

Na Academia Paulista de Musica aula inaugural do ministro da Educação

Terá lugar amanhã a solenidade de abertura dos cursos da Academia Paulista de Musica, com uma aula inaugural a ser proferida pelo sr. Clovis Salgado.

O ministro da Educação será recebido à entrada do predio da rua Carlos Comenale, 68, por uma comissão de professores da Academia e, a seguir, visitará as dependencias da instituição e pronunciará a aula que servirá de portico às atividades da novel escola de musica desta capital.

Após o termino da solenidade, a direção da Acodemia Paulista de Musica oferecerá ao ministro da Educação um "cock-tail".

Demonstração de reconhecimento a Pio XII

ROMA — (I. F.) — O prefeito de Colonia, sr. Schwering, em nome do presidente Heuss, ofereceu ao vigario geral do Papa, cardeal Micara, um mosaico gigantesco, como simbolo de gratidão e reconhecimento do povo alemão ao Papa. A entrega do mosaico foi feita em recordação do auxilio que o Papa Pio XII prestou à Alemanha nos anos dificeis do após-guerra.

NECROLOGIA

HENRIQUETA CAPELLARI — Faleceu ontem nesta capital, a sra. Henriqueta Capellari, de 57 anos de idade. Era esposa do sr. Vicente Capellari. Deixa os seguintes filhos: Antonio Capellari, Wilson Capellari, solteiros; Maria Capellari, casada com o sr. Manoel Barroso Canhados, e Luiz Capellari, casado com a sra. Maria Capellari. Deixa ainda os netos: Jeismar Barroso, Denise Xavier e Wagner Capellari. O feretro sairá hoje, às 8 horas, da rua 2 de Julho, 631, Ipiranga, para o cemiterio da Vila Mariana.

ERNANI GRAÇA — Faleceu ontem no Hospital Santa Cruz, nesta capital, onde se achava em tratamento o sr. Ernani Graça. O extinto era casado com da. Leonia Brandão Graça. Deixa os seguintes filhos: Celia, casada com o sr. Ismar Ferreira Lapa; Plinio, casado com da. Tereza Reis Graça e Maria Aparecida, solteira.

Eram seus irmãos: o sr. Heitor Graça, casado com da. Maria Emilio Peixoto Graça; Mario Graça, casado com da. Edith Sampaio Graça, e José Moacir, casado com da. Arací Campos Graça. Deixa ainda 4 netos. O extinto, de ilustre familia de Bananal, exerceu por varias vezes o cargo de prefeito, daquela localidade, exercendo ultimamente a presidencia daquela Camara Municipal.

O corpo foi trasladado para a cidade de Bananal, onde será hoje sepultado no cemiterio da Santa Casa de Misericordia, de cuja entidade beneficente serviu como provedor por mais de 25 anos.

EVA GIANNOTTI CECCONI — Faleceu ontem, nesta capital, aos 48 anos de idade. A sra. Eva Giannotti Cecconi. A extinta era viuva do sr. Alfonso Cecconi, e deixa um filho, Pietro Cecconi, solteiro. Eram seus irmãos: Pedro Giannotti, Asti Giannotti, Irma Giannotti Guazzelli, Ida Giannotti Dini, Michele Giannotti, Antonio Giannotti, Dino Giannotti, Nella Giannotti Cavani, e Ida Giannotti Tortelli. Deixa ainda varios cunhas e sobrinhos. O enterro realiza-se hoje, às 9 horas, saindo o feretro do Hospital São Jorge, para o cemiterio Araçá.

LILLY FLEISCHER — Faleceu ontem, nesta capital, aos 66 anos de idade, a sra. Lilly Fleischer. A extinta era viuva do sr. Martin Fleischer e deixa os filhos: Mariame, casada com o sr. Samuel Talans e Henrique, solteiro. O enterro realiza-se hoje, às 10 horas, saindo o feretro da rua José Clemente, 165, para o cemiterio Israelita do Butantã.

MISSAS

ALVARO MICELLI DENSER — Será celebrada amanhã, às 9,30 horas, na igreja Nossa Senhora do Rosario, largo do Paissandu, missa de 7.o dia, por alma de Alvaro Micelli Denser.

ISABEL VIEIRA DE SERPA E PAIVA — Será rezada amanhã, às 9,30 horas, na igreja da Imaculada Conceição, à av. Brig. Luiz Antonio, missa de 7.o dia por intenção da alma da sra. Isabel Vieira de Serça e Paiva.

ISOLINA DE MELLO GODOI — Será celebrada amanhã, às 8 horas, na igreja de Santa Generosa, no largo Guanabara, missa de 30.o dia do falecimento da sra. Isolina de Melo Godoi.

A familia de

EMILIA DE OLIVEIRA GARCEZ

agradece, sensibilizada, a todos que a confortaram no doloroso transe por que passou e convida seus parentes e amigos para a missa de 7.o dia que fará realizar no dia 12 do corrente, TERÇA-FEIRA, às 9 horas, na Igreja do Rosário (Largo do Paissandú).

A familia de

ROCCO GAETA

penhorada agradece a quantos a confortaram e convida amigos e parentes para a Missa de 7.o dia que fará realizar no dia 11, SEGUNDA-FEIRA, às 8 horas, na Igreja de São Cristovão, à avenida Tiradentes.

Por mais esse ato de religião e amizade, sensibilizada agradece.

"A MAIOR"

APRESENTARÁ, DE HOJE À 4.ª FEIRA, A SEGUINTE PROGRAMAÇÃO EM HOMENAGEM AO SEU "JUBILEU DE PRATA"

HOJE (DIA 10)

Às 8,00 horas — na Via Anchieta — missa campal nos transmissores B9.
Às 9,00 horas — no Estádio do Pacaembú — Torneio de Prata — futebol colegial.
Às 22,05 horas — no auditório B9 — estréia de Fernando Albuerne — "a voz mais bonita do bolero".
Às 24,00 horas — na Praça da República — gigantesco Bolo de Aniversario, para 1.500 pessoas, comemorativo aos 25 anos da RADIO RECORD.

AMANHÃ (DIA 11)

Das 8,00 às 24,00 horas — auditorio B9 — programação de gala, com a participação de todo "cast" da "A Maior", televisionada pelo CANAL 7.

TERÇA-FEIRA (DIA 12)

Às 14,00 horas — na Sociedade Paulista de Trote — "Prêmio RADIO RECORD" em homenagem ao "Jubileu" da B9.
Às 23,00 horas — no auditorio B9 — estréia da ORQUESTRA PARAGUARY, com seus cantores e passistas de frêvo. Uma contribuição do Rádio Jornal do Comércio do Recife.

QUARTA-FEIRA (DIA 13)

Às 19,00 horas — MONUMENTAL PROCISSÃO DE SANTO ANTONIO, pelas ruas do centro, com entrega da Imagem ao cardeal e ao Governador do Estado, nas escadarias da Catedral da Sé.

Às 22,30 horas — No auditorio da B9 —

segunda apresentação da ORQUESTRA PARAGUARY.

A MAIOR

"CORREIO" NO INTERIOR

MOGI DAS CRUZES

AGEM OS MALANDROS

(De Humberto Leal) — Temos insistido em focalizar os perigos a que está exposta nossa população em virtude da invasão constante da cidade por marginais, corridos de S. Paulo, porque estamos bem a par do desaparelhamento em que se acha a policia desta cidade, desaparelhamento que anula por completo a ação das autoridades encarregadas de zelar pela segurança publica. E' de se verem as chusmas de malandros que os suburbios da Central despejam aqui, principalmente, nas manhãs dos dias de feiras, quando não, altas horas da noite. Essa é a razão de se amendarem as desordens na zona do meretricio, os furtos de aves e roupas e mesmo os assaltos.

Há pouco, dois meliantes, saltando de um carro, possivelmente, roubado nessa capital, após trocarem tiros com o vigia da Garagem Sta. Terezinha, conseguiram fugir, levando a caixa registradora com a importancia de 8 mil cruzeiros, que se achava no escritorio.

A persistencia com que os malandros agem aqui deve convencer a Secretaria da Segurança de que Mogi, pelo seu grande movimento industrial e comercial, reclama aparelhamento adequado para que não se tornem inuteis os esforços pessoais das autoridades, aqui destacadas.

O SERVIÇO POSTAL

Reassumiu o cargo de diretor da agencia dos correios e telegrafos desta cidade, o sr. José de Moura Santos, que é alto funcionario da repartição e vereador à Camara Municipal desta cidade. Fazendo sentir a imperiosa necessidade de providencias no sentido de estender-se aos bairros da periferia o serviço de distribuição da correspondencia, fomos informados de que já estão sendo feitos estudos visando a essa finalidade.

COMISSARIO DE MENORES

Após 16 anos de dedicados serviços como chefe do comissariado de menores desta comarca, o sr. Angelo Pereira Passos pediu a sua exoneração, em carater irrevogavel, alegando motivos de saude e relativos aos seus afazeres comerciais.

O SERVIÇO TELEFONICO INTERURBANO

Não poderia ser mais deploravel o serviço de telefone interurbano desta cidade. Basta que se diga a respeito que, para se falar daqui para essa capital, que se acha a uma hora e pouco de viagem de Mogi das Cruzes, é muito rara a ocasião em que o interessado não seja obrigado a uma espera de uma, duas a três horas.

Outra coisa que muito depõe contra a companhia é a absoluta falta de mensageiros. Nessas condições, quando somos chamados de fora, o centro telefonico nos remete o aviso por um chauffeur de praça cobrando a corrida de quem fez o chamado, não permitindo sequer que se faça aqui o pagamento. Já é tempo dos diretores da companhia evitarem tais irregularidades.

A FALTA DE TROCO NA CENTRAL

Temos reclamado em vão contra a falta de troco nas bilheterias da E. F. Central do Brasil, principalmente, nas dos suburbios. Com essa, sobram sempre para os funcionarios importancias que vão de 10 a 50 centavos por bilhete. Sobram para eles, sim, mas faltam providencias no sentido de salvaguardar a economia popular.

CLUBE NAUTICO MOGIANO

A diretoria do Clube Nautico Mogiano pretende fazer grandes melhoramentos na sua sede, de modo a tornar o clube um centro esportivo à altura do progresso local. Visando esse bjetivo, sob a regencia do maestro Marmora Filho, o Coral 1.o de Setembro realizou, no salão do Itapeti Clube, um concerto extraordinario que teve numerosa e seleta assistencia. Coube ao sr. Edgard da Silva Costa, presidente do Nautico e diretor da Radio Marabá, a direção do concorrido festival.

Cachoeira Paulista

TELEFONES

(De Ovidio de Castro) — Na sala nobre da Prefeitura Municipal, houve uma reunião de pessoas de destaque, que trataram da instalação de telefones nesta cidade. Achavam-se presentes os srs. prefeito municipal, vereadores, autoridades da comarca e outras pessoas grndas. Foi lido o contrato feito entre o Consorcio Brasileiro de Serviços Publicos Telefonicos S. A. e a Prefeitura Municipal de Cachoeira Paulista. Falaram, encarecendo a consecução do melhoramento, os srs. Edgard Ferraz, Celio Conde Leite, Frederico Ferreti Filho e o representante do Consorcio contratante. A ata das ocorrencias da reunião foi assinada por todos os presentes.

CONFERENCIA

Como enviado do Setor de Estudos Pedagogicos do Ministerio da Educação, esteve nesta cidade, onde proferiu brilhante conferencia no salão de festas do Clube Literario, o escritor Joracy Camargo. Apresentado à assistencia pelo prof. Miranda Alves, o conferencista discorreu sobre o ensino primario no Brasil mostrando-se conhecedor dos varios problemas com que lutam governo, povo e professores. Admiravel pela facilidade de expressão, jocoso algumas vezes, Joracy Camargo soube prender por 2 horas, a atenção dos assistentes.

GINASIO VALPARAIBA

Completou no dia 27 do mês passado o 12.o aniversario de sua fundação, o Ginasio Valparaiba, desta cidade. Contando com 400 alunos matriculados, esse educandario desfruta uma situação de segura estabilidade. Por motivo de seu aniversario, foi promovido pelo sr. Rubens Mota de Siqueira, seu diretor, grande desfile de alunos pelas ruas da cidade, encabeçado por bandas de clarins e tamboras.

PIRASSUNUNGA

FUTEBOL

(De João Batista Soares) — Realizou-se, nesta cidade, uma partida amistosa entre o Clube Atletico Pirassununguense e o Velo Futebol Clube, de Rio Claro. O resultado, 3 a 1, foi favoravel ao clube visitante.

NOVA DIRETORIA

Realizou-se, com a presença dos deputados Rosillo Machado Neto, Luiz Roberto Vidigal e Lauro Pozzi, a posse da nova diretoria do Sindicato do Comercio Varejista, da qual é presidente o sr. Manoel Vieira de Morais.

FUNCIONALISMO

O chefe do Executivo fez entrega à Comissão Municipal, do projeto de lei reestruturando a classe do funcionalismo municipal.

INSPEÇÃO DE OBRAS

Estiveram na cidade, inspecionando obras do Estado, em construção, varios engenheiros do DOP, inclusive o diretor de obras daquele Departamento, sr. Romulo Galiardi.

ACIDENTE

O menor José Picoli sofreu fratura de uma perna, quando em serviço em maquina de beneficiar arroz, de seu progenitor.

VISITA PASTORAL

Terminaram as solenidades que assinalaram a visita pastoral, realizada pelo bispo da diocese, d. Paulo de Tarso Campos.

INSTITUTO DE EDUCAÇÃO

No dia 8, do corrente mês, realiza-se a festa de coroação da rainha daquela tradicional casa de ensino.

VIDA JUDICIARIA

FALENCIAS E CONCORDATAS

ORLANDO FORTE & CIA., comerciantes estabelecidos nesta capital à rua Cardeal Arco Verde, 2804, requereram a convocação dos seus credores a fim de lhes propor concordata preventiva com o pagamento de 50% por saldo e seus débitos em quatro prestações iguais e aos prazos de 6, 12, 18 e 24 meses, a partir da homologação. Foi marcado o prazo de 20 dias para habilitações de créditos e nomeado para o cargo de commissario o credor Armeli Armeli. — (3.o Oficio Civel).

SOCIEDADE AGRO-AVICOLA WILSON DA COSTA LIMA LTDA., com sede nesta capital, à rua 13 de Maio, 87, requereu a convocação dos seus credores a fim de lhes propor concordata preventiva com pagamento de 6, 12, 18 e 24 meses, a partir da de 60%, por saldo de seus debitos, em 4 prestações iguais e aos prazos

ALZIRO & CIA. LTDA. — Irmãos Guimarães & Cia. Ltda., requereram a falencia de Alzirp & Cia. Ltda., estabelecidos com farmacia à rua Tangará, 124. — (15.o Oficio Civel).

INDUSTRIA E COMERCIO SAMARA — Madeireira Paraiba Ltda., requereu a falencia de Industria e Comercio Samara, com sede nesta capital, à rua Padre Adelino, 952. — (7.o Oficio Civel).

EDITORA EMERSON PUBLICIDADE E SERV. LTDA. — Soc. de Tecnica "Arte em Zinco" Ltda., requereu a falencia de Editora Emerson Publicidade e Serv. Ltda., com sede nesta capital, à rua Anita Garibaldi, 45. — (14.o Oficio Civel).

ALCIRDER LTDA. — Radio Carlos Gomes — Ind. e Com. Ltda., requereu a falencia de Alcirder Ltda., com sede nesta capital, à rua São Bento, 25, — (5.o Oficio Civel).

ANTONIO LUIZ FURLAN IMPORT. E EXPORT. IV CENTENARIO — Cia. Internacional de Metais e Minerais "Cimetal" S.A., requereu ao m. juiz da 12.a vara civel e Comercial a falencia da firma Antonio Luiz Furlan — Import. e Export. IV Centenario, com sede nesta capital, à rua Jener, 41. — (12.o Oficio Civel).

K. IKEDA & FILHOS — Banco Tietê S.A. requereu a falencia da firma K. Ikeda & Filhos, estabelecidos nesta capital, à rua Antonio de Barros, 2580. — (3.o Oficio Civel).

ANTONIO DOS SANTOS RIBEIRO — Carlos Pereira — Industria Quimica S.A. requereu a falencia de Antonio dos Santos Ribeiro, estabelecido nesta capital, à rua dos Patriotas, 1092. — 10.o Oficio Civel).

FORUM CRIMINAL

RAPTO CONSENSUAL — Valdemar Carbone, em 1953, raptou uma menor, levando-a para Mogi das Cruzes, onde com ela viveu maritalmente durante tres meses. O juiz de direito da 10.a vara criminal, sr. José Cardoso Filho, examinando o caso, disse que a vitima havia sido seduzida por outro homem e fugiu, depois, com o acusado. Trata-se de um rapto consensual. Afirmou o juiz que a lei visa proteger, não a chamada vitima, mas a instituição da familia e o instituto do patrio poder. No caso do art. 220 do Código Penal, a proteção é mais impessoal, porque deita suas raizes naquela instituição e naquele instituto, que são colunas mestras da moral social. O juiz condenou o raptor a um ano e tres meses de detenção.

DELITOS DE FURTO — Alvaro Fernandes, no dia 3 de dezembro de 1953, na firma Casa Soares, Industria e Comercio, instalada à rua Aurora n. 424, subtraiu a importancia de 180 cruzeiros. O juiz da 10.a vara sr. Guzzo Filho condenou o reu a dois anos de reclusão e multa de dois mil cruzeiros.

— Jovan Brand, no dia 12 de abril deste ano, à rua Clodomiro Amazonas, no Itaim, furtou mercadorias da casa comercial de José Marques Batista. O juiz da 7.a vara sr. Carvalho Filho condenou o reu a sessenta dias de detenção e multa de 168 cruzeiros.

— Newton de Lima Leite no dia 13 de fevereiro deste ano, na Igreja da Penha, subtraiu de Antonieta Issa, a importancia de 300 cruzeiros. O acusado não agiu com destreza. Para efetivar a apreensão da carteira, se limitou a lançar mão dela, aproveitando-se da falta de custodia da vitima que estava entregue às suas orações. Foi uma subtração normal, despida de destreridade, embora o reu tivesse usado de certa premeditação ao cometê-la. Tratando-se de reu primario, o juiz resolveu condená-lo a um ano de detenção e ao pagamento da multa de 500 cruzeiros.

APROPRIAÇÃO INDEBITA — Luiz Jorge Figaro em maio de 1955, trabalhava como viajante da firma individual de João Paulo Assi, proprietario da Casa Assis, à rua Benjamin Constant n. 15, nesta capital. Nessa qualidade, o indiciado foi incumbido de viajar pelo interior do Estado e em Minas Gerais, vendendo artigos dentarios e perfumarias em geral. Assim sendo, o acusado recebeu de freguesa a importancia de 16.521 cruzeiros, apropriando-se do dinheiro. O juiz da 7.a vara criminal, sr. Carvalho Filho condenou o viajante a um ano, seis meses e vinte dias de reclusão e multa de 9.000 cruzeiros.

A Clipper lança o Novo Conjunto CLIMAX 510

• 7 PÉS CÚBICOS

• COMPRESSOR SELADO, SUPER SILENCIOSO

• ESPAÇOSO CONGELADOR — NÃO ENFERRUJA

À VISTA $ 18.590

ENTRADA $ 1.490

MENSAL $ 990

MÁQUINA DE LAVAR CLIMAX

Sistema semi-automático de fácil manejo. Lava 4 quilos de roupa de uma só vêz, com água fria ou aquecida pela própria máquina. Secagem pelo método de centrifugação evitando a quebra de botões e atritos no tecido, que é tão prejudicial a dona de casa. Garantia com assistência técnica permanente.

À VISTA $ 18.900

ENTRADA $ 1.800

MENSAL $ 990

Clipper

Largo Santa Cecília

A CLIPPER TEM TUDO!

CINEMA

PROGRAMAS DE HOJE

IPIRANGA — **A Grande Chantagem** — Ida Lupino — Jack Palance — Proib. 18 anos — United — Às 13,30, 15,40, 17,50, 20 e 22,10 horas.

ART-PALACIO — Cinemascope — **Homem Até o Fim** — Burt Lancaster — Tecnicolor — Proib. 14 anos — United — Às 14, 16, 18, 20 e 22 horas.

MARROCOS — Marty — Ernest Borgnine — Prog. livre — Às 13,30, 15,15, 17, 18,45, 20,30 e 22,15 horas.

BANDEIRANTES — **O Sobrado** — Lia de Aguiar — Proib. 10 anos — Às 13,30, 15,15 17, 18.45, 20,30 e 22,15 horas.

OPERA — **Agil no Gatilho** — Sterling Hayden — Proib. 14 anos — United. Às 13,30, 15,15, 17, 18,45, 20,30 e 22,15 hs.

BROADWAY — **O Adorado Tirano** — Jorge Mistral — Miroslava — Proib. 18 anos — Às 13.30, 15,15, 17, 18,45, 20,30 e 22,15 horas.

PARATODOS — **O Grande Elias** — Antonio Silva — Luso prog. Livre — Às 14,15, 16,10, 18,05, 20 e 22 horas.

OASIS — **Carnaval Atlantida** — **Oscarito** — Prog. livre — UCB. — Às 14, 15,40, 17,20, 19, 20.40, 22.20 e 1|2 noite.

ALHAMBRA — **O Adorado Tirano** — Jorge Mistral — Miroslava — Proib. 18 anos — Pelmex — Desde 10 horas.

S. BENTO — **A Quadrilha dos Daltons** — Proib. 10 anos — **Ladrão Improvisado** — **Mulher Pantera** — Serie — At. Atlantida 56x19 — Desde 10 horas.

ESMERALDA — Cinemascope — **Homem Até o Fim** — Burt Lancaster — Tecnicolor — Proib. 14 anos — United — Às 14, 16, 18, 20 e 22 horas.

MAJESTIC — Cinemascope — **Homem Até o Fim** — Tecnicolor — Proib. 14 anos — Às 14, 16, 18, 20 e 22 horas.

PAULISTA — Marty — Ernest Borgnine — Prog. livre — United — Às 13,30, 15,15, 17, 18,45, 20,30 e 22.15 horas.

PICOLINO — **A Grande Chantagem** — Jack Palance — Proib. 18 anos — United — Às 13,30, 15,40, 17,50, 20 e 22,10 horas.

ARLEQUIM — Cinemascope — **Homem Até o Fim** — Proib 14 anos — Tecnicolor — United. Às 14 16, 18, 20 e 22 hs

PARAMOUNT — Marty — Ernest Borgnine — Prog. livre — United — Às 14, 16, 18, 20 e 22 horas.

JOIA — **A Grande Chantagem** — Jack Palance — Proib. 18 anos — **Por Amor Tambem se Mata** — Desde 13.30 hs.

LIBERDADE — Marty — Ernest Borgnine — Prog. livre — United — Às 14,20, 16.20, 18,20, 20,20 e 22,20 horas.

CRUZEIRO — Cinemascope — **Homem Até o Fim** — Tecnicolor — Proib. 14 anos — United — Às 13,25, 15,25, 17.25, 19,25 e 21,25 horas.

SABARA' — Marty — Ernest Borgnine — Prog. livre — United — Às 13,20, 15,20, 17,20, 19,20 e 21,20 horas.

NACIONAL — Cinemascope — **Homem Até o Fim** — Tecnicolor — Proib. 14 anos — United — Às 1315, 15,15, 17,15, 19,15 e 21,15 horas.

STA. CECILIA — Marty — Progr. livre — United — Às 14, 16, 18, 20 e 22 horas.

S. PEDRO — Marty — Ernest Borgnine — **Billy o Matador** — Proib. 10 anos — Desde 14,10 horas.

UNIVERSO — Cinemascope — **Homem Até o Fim** — Burt Lancaster — Proib. 14 anos — Tecnicolor — United — Às 14.15, 16,15, 18,15, 20,15 e 22,15 horas.

PIRATININGA — Marty — **Uma Aventura Imprevista** — Prog. livre — Desde 14 horas.

BRAZ — **Agil no Gatilho** — Sterling Hayden — Proib. 14 anos — **Cavalgada do Circo** — Desde 14,10 horas.

CARLOS GOMES — (Capital) — Marty — **Caçadores de Uranio** — Proib. 10 anos — Desde 14 horas.

BRASIL — Cinemascope — **Homem Até o Fim** — Tecnicolor — Proib. 14 anos. Às 13.15, 15,15, 17,15, 19,15 e 21,15 hs.

CLIMAX — Cinemascope — **Homem Até o Fim** — Tecnicolor — Proib. 14 anos — Às 14,15, 16,15, 18,15, 20,15 e 22.15 hs.

RIVIERA — Cinemascope — **Homem Até o Fim** — Tecnicolor — Proib. 14 anos — Às 13,35, 15,35, 17,35, 19,35 e 21,35.

ANCHIETA — Marty — **O Anjo e o Malvado** — Prob. 10 anos — Fatos em foco, 137 — Às 14 e 18,45 horas.

PEDRO I — A' tarde: **A Deusa Loura, Homem Com a Minha Cara** — A' noite: **A Grande Chantagem** — Proib. 18 anos — **O Degenerado** — Nac. Às 14 e 18,40 horas.

ROMA — Cinemascope — **Homem Até o Fim** — Tecnicolor — Proib. 14 anos. Às 13,15, 15,15, 17.15, 19,15 e 21,15 hs.

JUPITER — Marty — **Sinbad o Mariado** — Prog. livre — C. Not. 116 — Desde 13,30 horas.

PENHA-PALACE — Cinemascope — **Homem Até o Fim** — Tecnicolor — Proib. 14 anos — Coisas do Brasil, 9 — Às 14,15, 16,15, 18,15, 20,15 e 22.15 horas.

PARIS — Cinemascope — **Homem Até o Fim** — Tecnicolor — Proib. 14 anos — United — Às 13,15, 15,15, 17,15, 19,15 e 21,15 horas.

VOGUE — Só a tarde: **A Dama de Preto** — A' tarde e a noite: — **Mulheres Pre-Historicas** — Só a noite: **Agil no Gatilho** — Proib. 14 anos — Às 14 e 19,10 horas.

STAR — **Indomavel Vagabundo** — De Walt Disney — **Cavalgada do Circo** — Prog. livre — Às 14 e 19 horas.

S. CAETANO — Só a noite: — **A Grande Chantagem** — Proib. 1 8anos — A' tarde e a noite: **Assalto de Frank e Jesse James** — Só a tarde: **Herois de Marte** — Às 14 e 19 horas.

STO. ANTONIO — Marty — **Bando de Quantril** — Proib. 10 anos — Às 14 e 19 horas.

MARACANÃ — Marty — **Aprendendo a Ser Homem** — At. Atlantida, 56x20 — Às 14 e 19 horas.

IPIRANGA-PALACIO — **O Sobrado** — Proib. 10 anos — **Rebelião no Presidio** — Às 14 e 18.50 horas.

ESTRELA — A' tarde e a noite: **Renegado Impiedoso** — Prob. 10 anos — Só a tarde: **Corridas às Avessas** — Só a noite: **Adorado Tirano** — Proib. 18 anos. Às 14 e 19 hs.

S. SEBASTIÃO — **O Sobrado** — Proib. 10 anos — **Ideio de Ouro** — Às 14 e 19 horas.

VITORIA — (Capital) — **O Sobrado** — Proib. 10 anos — **Rebelião no Presidio** — Às 14 e 18.50 horas.

ALIANÇA — **O Sobrado** — Proib. 10 anos — **Dragões Com Azas** — Às 14 e 19 horas.

VITORIA — (S. Caetano do Sul) — **O Sobrado** — Proib. 10 anos — **O Preço da Redenção** — Às 14 e 19 horas.

CARLOS GOMES — (Sto. André) — **O Sobrado** — **Fidalgos da Favela** — Proib. 10 anos — Às 14 e 19 horas.

LAPENNA — (S. Miguel Paulista) — **O Sobrado** — **Potro Indomavel** — Proib. 10 anos — Desde 13 horas.

METRO — Às 12, 14,30, 17, 19,30 e 22 horas — **A TUNICA ESCARLATE** — No programa: **Nupcias de Monaco.**

Nicolau Amintas Kazuris - Um Cantor Deixa a Ourivesaria Pela Musica

Uma carreira artistica que o exercito grego interrompeu — Os espetaculos nos quarteis e nos teatros — A garganta, a sua joia mais cara — Sua primeira audição no Brasil — Onde está o seu futuro

(Texto de RAMON ARMENDARIZ — Fotos de SILAS ESTEVES)

Nicolau Amintas Kazuris, grego, de 28 anos, é o mais novo "fan" da musica popular brasileira e por ela está disposto até mesmo a largar a outra sua especialidade artistica: a ourivesaria. E' necesario que se explique, antes de mais nada, que o jovem Nick (assim deveriam chamar-se todos os gregos simpaticos que vivem no Brasil), é tambem cantor. E tenor-baritono dos melhores.

E' justo que se destaque, tambem, que o jovem Nick outra coisa não tem desejado (desde que aqui aportou, há coisa de 3 anos e meio), senão a de prosseguir na luminosa carreira que vinha percorrendo em sua terra natal. Essa carreira, srs., foi ligeiramente interrompida quando o cantor foi convocado para o serviço regular do Exercito grego. O que não impediu, entretanto, que alguns meses depois, o nosso Nick já estivesse correndo quarteis e teatro particulares da Grecia, organizando e participando de "shows" em beneficio das familias dos soldados pobres da sua corporação militar.

Gravando o que vai cantar, Nick sabe, com antecedencia como corrigir as suas falhas. O boneco, ao lado, tem efeito decorativo.

A HISTORIA SEMPRE AJUDA

Ora, eis ai uma parte da historia da vida deste jovem cantor que a Radio Nacional agora resolveu lançar.

Quando Nicolau Amintas Kazuris (ah! como são complicados estes gregos!) nasceu era a cidade de Volos (que ele jura ser a mais bela de toda a Grecia) quem recebia a honra de ter dado à Patria tão ilustre filho. Então, o jovem Nick começou a viver e a fazer aquilo tudo que faz qualquer criança de qualquer parte do mundo. Correu, brincou, cantou. E dançou, tambem, porque todos os srs. sabem como são grandes bailarinos os gregos! Em 1943, Nick iniciou a sua carreira artistica propriamente dita. Tornou-se, nessa altura, um profissional do canto e da representação. Durante cinco anos ele se apresentou em quase tudo quanto foi teatro, radio ou "boite" da velha Grecia. E brilhou muito, certamente.

DAI VEIO A GUERRA

Vindo a guerra, o ator-cantor não foi poupado do serviço militar. Convocado para uma guarnição de sua Patria, lá se foi ele para as montanhas, fazendo tudo aquilo que um bom soldado faz. Não foi, porem, (ele mesmo o revela) um soldado que só conhece o fuzil como arma. Não, ele lutou foi com a grande arma de que dispunha, a sua garganta. Organizou, então, inumeros "shows" que ajudavam a levantar o moral dos homens nas casernas e do paisano comum, o qual, não podendo pegar em armas, ajudava, com o ingresso nas salas de espetaculos, o seu tributo às familias daqueles que defendiam, lá fora, a soberania da Patria.

Nicolau foi, à sua maneira, um grande soldado.

UMA GARGANTA DE OURO

Chegando ao Brasil, Nicolau Amintas Kazuris esqueceu um pouco a sua garganta de ouro. Mas, como só entendia de trabalhos em pedras e metais preciosos, tratou logo de montar a sua joalheria. Peças notaveis, então, começaram a sair da sua oficina magica. Nas suas mãos experientes, o ouro, a platina, a esmeralda, o rubi e outras pedras preciosas se transformavam, como que por encanto, nessas deliciosas "coisinhas" tão adoradas pelas mulheres e que os homens chamam, apenas, jóias.

Confeccionando aqueles broches maravilhosos, aqueles colares deslumbrantes, o nosso Nicolau Amintas Kazuris trazia, entretanto, bem escondida, a sua jóia maior, a sua garganta de ouro. E vai daí...

Ouvindo a sua propria voz, Nick pode aquilatar os seus proprios recursos vocais

A GRANDE OPORTUNIDADE

Nick teve a sua grande oportunidade, em São Paulo foi numa festa particular. Cantavam grande nomes do radio brasileiro. O nosso amigo ouvia, encantado, aquelas vozes nacionais cantando o que sabiam das belezas da terra, dos seus amores e das suas tristezas. De repente, ninguem sabe explicar como (nem mesmo ele), a coisa aconteceu. E o Nick começou a cantar o "Risque" do Ari Barroso. A orquestra entrou no acompanhamento e, no final, foi um sucesso completo. Todos queriam cumprimentar o "cantor desconhecido", certos de que se tratava de mais um truque do organizador do "show". Até o proprio diretor da radio a que pertenciam os artistas, quis conhecer o novo talento! Com surpresa, soube, então, que Nick não era seu contratado. O diretor, porem, não se deu por achado e convidou-o, logo, para uma conversa mais demorada sobre os seus pendores musicais. Dai, para a estréia, com programa de horario fixo foi um pulo e, hoje, graças unicamente ao seu talento, Nick se prepara para ser aquilo que tanto sonhou: um "astro" dentro do firmamento radiofonico brasileiro.

UM CONTRATO COM A COLUMBIA

Dito isso, Nick já pode convertir com os leitores como um autentico "cartaz". Conta, por exemplo, que essa historia de artistas é coisa de familia. Uma sua tia foi atriz e cantora na Grecia. Ainda hoje, uma sua prima, de nome Ana Tassoupoulu brilha na opera de Monaco, onde é soprano das mais aplaudidas. Conta, tambem, que, três meses antes de ir para o Exercito, havia assinado um contrato com a Columbia para a gravação de musica popular grega. Contrato esse que, — ele espera — poderá ser renovado agora, nesta nova fase de sua carreira artistica. Seu repertorio compõem-se de musicas populares de todo o mundo. Sobre o Brasil, sua nova Patria, ele diz:

— "Gosto do Brasil porque aqui me sinto como se estivesse em minha propria terra. Sua hospitalidade, a generosidade de seu povo, tudo isso está a dizer que aqui somos todos iguais, irmãos da mesma raça, do mesmo sangue. Por isso, esta é a minha Patria e nela construirei o meu futuro e o futuro de minha familia."

E antes que nos esqueçamos: Nicolau Amintas Kazuris, grego, de 28 anos, é solteiro. O resto, as fotografias dirão...

Nick em pleno trabalho de ourivesaria, que promete deixar para dedicar-se à musica

VAMOS AO TEATRO

Teatro Leopoldo Fróes

Rua General Jardim, 549 — Tel. 32-8272

HOJE — Vesperal às 16 hs. e à noite 2 sessões, às 20,15 e 22 hs.

SILVEIRA SAMPAIO

e o elenco folclorico com

VERA NUNES

NO SEU NOVO GRANDE SUCESSO!

FLAGRANTES DO RIO

2 COMEDIAS E 1 REVISTA NO MESMO ESPETACULO

AMANHÃ NÃO HAVERÁ ESPETACULO — Descanso da Cia.

RECORD ABSOLUTO DE PUBLICO!!!

de RADIO CITY de Nova York

7 ULTIMOS DIAS

Espetaculo inedito que aparece uma vez em cada GERAÇÃO!

DIARIAMENTE ÀS 20 E 22 H 15

Vesperais 5.as-feiras — Sabados e Domingos, às 16 horas

EVITE FILAS! Compre com antecedencia!

Bilhetes à venda na bilheteria

Preços: Frisas, Cr$ 1.100,00; Camarotes, Cr$ 825,00; Poltrona, Cr$ 220,00; Balcão, Cr$ 165,00; Galeria, Cr$ 70,00

TEATRO SANTANA

Permitido entradas de menores desde 5 anos nas vesperais e 1.as sessões.

Somente 5.as-feiras à noite — Sessão unica às 21 horas

T.V. EM DESFILE

PROGRAMAS DE HOJE

TV-2

8,45 — Gurilandia
10,20 — Teatro da Juventude
11,30 — Gremio Juvenil
12,30 — Resenha Esportiva
15,00 — Futebol
17,00 — Filme de longa metragem
19,00 — Cronicas Ilustradas Panair
19,35 — Atrações Pirani
20,00 — Revista Mundial
21,05 — Tele-Noticias Panair
21,30 — TV de Vanguarda Musica e Fantasia (alternados de quinze em quinze dias)

TV-5

14,00 — Album dos Esportes
14,35 — Bonecos Animados
15,05 — A Semana dos Esportes
15,30 — Futebol
19,01 — Sessão Zaz-traz
19,35 — Domingo Esportivo
20,05 — Chapliniana
20,31 — Musica e Imagem
21,01 — O Mundo na TV
21,30 — Cinema em seu lar.

TV-7

11,45 — Filme
12,00 — Setimo Dia
13,00 — Filme
13,30 — Circo do Arrelia
14,30 — Album dos Esportes
15,30 — Tarte Esportiva Caracu
18,00 — Ginkana Kibon
19,10 — Sessão Zig-Zag
19,30 — Resenha Semanal Bendix
20,05 — Big Show Peixe
21,00 — Premios a granel
21,45 — A. B. C. Musical
22,30 — Ultima Edição

MADEIRA SUECA

ESTOCOLMO — As vendas de madeira sueca para o exterior até meados de abril atingiram 370 mil "standards". Esta quantidade corresponde a cerca de 45% do excedente disponivel para a exportação deste ano. (BISI)

SOCIEDADE

NOTICIAS DE UM OVO

O sr. e a sra. Urbano de Moraes Alves organizaram, para domingo proximo, um churrasco para mil pessoas. Em sua magnifica fazenda de Sorocaba.

———ooOoo———

Helio Souto aceitou a proposta que lhe foi dirigida por uma organização radiofonica de São Paulo.

———ooOoo———

Encontramos ontem o sr. Francisco Mazza no "Stork Club". Era a ultima feijoada de Walter, que agora se dedicará tão somente ao restaurante da Associação Comercial que ele dirige juntamente com o Eduardo. Quanto a "Don Ciccilo", está entusiasmado com a nova temporada de Carmen Cavalaro, na "Boite" Lord.

———ooOoo———

Madame, que é supersticiosa, tinha um compromisso muito urgente e o céu, lá pelas bandas de Santo Amaro, enovelado e escuro, prenunciava chuva e muita. Nem "taxi" resolveria o caso, mas Madame é parcimoniosa. "Taxis", em dias de chuva, são a ruina. Todo mundo sabe disso...

Estava, pois, Madame nesse dilema: enfrentar o aguaceiro ou telefonar ao ponto mais proximo. Foi quando sua cozinheira Emerenciana lhe veio pedir ordens para o jantar. Em vez de ordens, Madame confiou-lhe suas preocupações.

"Ora, Madame, ponha um ovo no telhado "p'ra" Santa Clara e vá descansada que a chuva não vem..."

Será? E imediatamente pensou:

— "Ovos a 40 cruzeiros a duzia..." E num rapido balanço: "Três cruzeiros e trinta centavos um ovo, onibus a 7 cruzeiros..." E concluiu:

"Enfim, entre 40 cruzeiros de "taxi" e 10 cruzeiros de ovos e onibus... Emerenciana, ponha o ovo!"

Emerenciana cumpriu a ordem e o céu voltou ao seu primitivo azul. Madame desobrigou-se de seus compromissos, tomou o seu onibus de volta, muito contente por ter ganho alguns cruzeiros no "buraco" e pagou o cobrador com uma canastra real de passes.

Ao chegar à casa, uma surpresa a esperava. Uma amiga ali se encontrava e, embora o convite feito para que ficasse para jantar não fosse particularmente animador, ficou.

"Vou mandar estrelar um ovo" — disse Madame dirigindo-se à cozinha.

Logo depois, sentaram-se à mesa e o ovo apareceu crepitando na frigideira individual. Imediatamente foi colocado no prato da amiga. E Madame, explicando:

— "Este ovo está fresquinho! Veio hoje mesmo do galinheiro..."

Mas não disse que viera do telhado, daquele mesmo telhado que de ha muito não abrigava nas madrugadas o tatalar de asas que precede sempre o canto anunciador da autora de dedos de rosa... — BIBA.

ANIVERSARIOS

SENADOR CESAR LACERDA DE VERGUEIRO

Transcorre amanhã, o aniversario natalicio do senador Cesar Lacerda de Vergueiro, figura das mais expressivas nos meios sociais e politicos de São Paulo.

Homem publico de prestigio, é atualmente membro dos mais prestigiosos do diretorio estadual do Partido Social Democratico e desfruta de geral estima nos meios politicos e sociais paulistanos

* * *

Fazem anos hoje:

a menina Darcie, filha do sr. Amilcar Brunazzo e da sra. Darcie Brunazzo;

a menina Rosa, filha do sr. Francisco Perino e da sra. Bruna Perino;

a menina RoRsa, filha do sr. Francisco Pignatari e da sra. Italia Pignatari

a menina Jossi Ledo Kanda, filha do sr. Siqueo Kanda e da sra. Jovna L. Kanda;

o menino Alexandre, filho do sr. Alexandre Merhej e da sra. Vadiha F. Merhej;

o menino Murilo, filho do sr. Murilo Matos de Faria e da sra. Hebe Matos de Faria;

o menino João, filho do sr. Antonio Barsant e da sra. Derna Barsant

a srta. Maria Cecilia, filha do sr. Domingos Esteves e da sra. Ana Maria Esteves;

a srta. Isaltina das Neves;

a sra. Dailla Augulo;

a sra. Margarida Rubião Meira, viuva do prof. Rubião Meira;

a sra. Celia Cisoto Rocha, esposa do sr. Durval Rocha;

o sr. Mario Calazans Machado

o sr. João Pinto da Silva;

o sr. Luiz Gioia;

o sr. Cantidiano Garcia de Almeida;

o sr. Herbert Friedrich Krans.

* * *

Fazem anos amanhã:

a menina Sagramor, filha do sr. Luiz Chaves e da sra. Diosquerida Cunha;

a menina Vera Lucia, filha do sr. Galdino Giuveli e da sra. Aparecida Bonani Giuveli;

a menina Neide, filha do sr. Pedro da Silva e da sra. Elvira da Silva;

a menina Marlene Cecilia, filha do sr. Domingos Voce e da sra. Rita Djanira Voce;

o menino Nelson, filho do sr. Belisario Antunes e da sra. Clorides Moreira Antunes, falecida;

a srta. Terezinha de Jesus Melo;

a sra. Leontina da Silva Busch, esposa do sr. Reinaldo Kuntz Busch;

a sra. Virginia de Aquino Marques, esposa do prof. Francisco Marques de Oliveira Junior;

o sr. Erik Forsel;

o sr. João de Presbiteris

o sr. Silvio Rodrigues;

o sr. Luiz Masmicarro;

NOIVADOS

Estão noivos, nesta capital, o sr. Nelson Iorio e a srta. Maria das Dores.

HOMENAGENS

JORNALISTA MIGUEL DE ARCO E FLEXA — No proximo dia 16, às 12 horas, no restaurante "Aqui é Portugal", à rua Aurora, 964. Adesões: pelos telefones 34-3621, 37-9678 e 35-5151.

MAGDALENA TAGLIAFERRO — No proximo dia 26, às 18 horas, no Hotel Jaraguá. Adesões: pelos telefones, 8-8727, com d. Aida; 8-2470, com d. Luba; 35-8998, com d. Ruth; 8-7934, com d. Jandira e na rua 24 de Maio, 276, sala 104, 10.o andar.

JUIZ YOUNG DA COSTA MANSO — Por sua recente nomeação — Adesões: No Palacio da Justiça.

REUNIÕES DANÇANTES

A ASSOC. DOS EMPREGADOS NO COMERCIO DE S. PAULO oferecerá aos seus associados em sua sede social, no "Palacio dos Comerciarios", à rua do Riachuelo, n. 275, uma vesperal dançante, das 14 às 19 horas, com a participação de "Saraiva e sua Orquestra".

MELODIA CLUBE — O Melodia Clube fará realizar hoje, mais uma elegante vesperal dançante com inicio às 15 horas, nos salões do CMTC Clube, à av. Ipiranga, 1267 — 6.o andar e dedicada a seus associados, familias e convidados.

Informações no local acima, diariamente, das 20 às 22 horas.

FESTAS JUNINAS NO IPÊ CLUBE — Estão programados para os dias 9, 10, 16, 17, 23, 24, 29, 29 e 30 do corrente, os festejos das tradicionais comemorações juninas, promovidos pela diretoria do Ipê Clube, em sua sede social, à rua do Tanque, 1101.

C. M. T. C. CLUBE — Hoje, dia 10, sarau dançante, das 20 às 24 horas, dedicado aos seus associados e respectivas familias, em sua sede social, à av. Ipiranga, 1267 — 6.o andar. Convites e reservas de mesas deverão ser solicitados na secretaria do Clube, à av. São João, 596, fone 34-4676, das 8,15 às 21 horas.

"BAILE DO CIGARRO DE PALHA" — Realizar-se-á no proximo dia 16, o "Baile do Cigarro de Palha nos salões da Confederação das Familias Cristãs, à alam. Campinas, 833. Informações pelos telefone: 51-8506 e 35-3700.

CONVESCOTES

O Clube dos Oficiais da Força Publica do Estado fará realizar hoje um convescote no Recreio "Bolsa de Mercadorias", na localidade de Torres do Tibagi (ramal de Guarulhos). Extenso programa recreativo e esportivo será desenvolvido, finalizando com uma vesperal dançante. Partida às 7,15 horas e 7,30 horas, na Estação Tamanduatei. Ingressos: na secretaria do Clube, no Serviço de Fundos, com o tenente José Picelli e no Q.G., com o tenente Osvaldo Stevaux.

Dr. Uzeda Moreira

Pulmão, Coração, Aparelho Digestivo, Rins, Raio X — Tratamento da Tuberculose e da Asma

Consultas das 9 às 12 e das 14 às 19 horas

Rua Libero Badaró, 452

Telefone: 32-3423

Tel. Residencia: 51-4055

CORREIO PAULISTANO

tradição de dignidade agora acima de partidos e independente de grupos

CINEMA ★ TEATRO ★ RADIO ★ T.V. ★ DISCOS

CINEMA

INDICAÇÕES SOBRE OS FILMES EM CARTAZ

Dentro em pouco, esta nossa secção de cinema passará por substanciais alterações, de maneira a melhor servir aos leitores. Para iniciar, vamos restabelecer aquelas cronicas domingueiras em que resumia as apreciações da semana sobre os filmes em cartaz, de modo a dar aos leitores algumas breves indicações sobre o genero e a qualidade dos espetaculos da cinelandia e melhor orientá-lo na escolha do cinema a que pretende ir hoje.

** Para quem não viu, recomenda-se "O Sobrado", no Bandeirantes, um dos melhores filmes já feitos no Brasil. Drama baseado num episodio historico do Rio Grande do Sul, em que se digladiam dois grupos pela hegemonia de um pequeno lugarejo, com cenas fortes, violentas, que sempre interessam o espectador. Trabalho extraordinario da equipe artistica do Sumaré.*

** No Marrocos, temos "Marty", filme simples e despretencioso, sobre um acougueiro gordo e feio do Brooklyn e suas dificuldades com as mulheres, até que encontra uma professora tímida e feia, para resolver o problema. A simplicidade da historia e a utilização de personagens e situações tiradas da vida diaria, fazem de "Marty" um filme simpatico e agradavel. Premiado em Cannes e por quatro "Oscars" da Academia.*

** No Art Palacio, um filme de aventuras ao tempo dos pioneiros dos Estados Unidos, com Burt Lancaster incarnando um caçador que com seu filho parte de Kentucky para o Texas, mas é envolvido em aventuras e dificuldades antes de conseguir seu fim. E' uma variação do "western", mas com mais pretensões. Realizado com bom gosto e valorizado pelas cenas naturais, tem predicados para agradar ao grande publico.*

** No Opera, um legitimo "western", referendado por nomes de valor no genero e interpretado por um tipo bem adequado a filmes do genero. Pouco há que se dizer de filmes de "cow-boy", porque, em geral, todos se assemelham, mas este "Agil no Gatilho" se apresenta como um dos bons "westerns" e merece ser visto.*

** No Normandie, uma vistosa versão da opera "Aida", de Verdi, valorizada por uma cenografia bem cuidada, um elenco de vozes das melhores, dublando os atores, inclusive a bela Sofia Loren, e um colorido expressivo, que realça a beleza do espetaculo. Excelente atrativo para os amantes de operas.*

** No Marabá, outro "western", "Roleta Fatal", valorizado pelo seu excelente nivel de produção que o falecido Leonard Goldstein dava às suas realizações. E' a historia de dois rapazes e uma jovem, que se envolvem em complicações por causa do roubo de vultosa importancia de um trem, no cenario agreste da fronteira americano-mexicana. Bom atrativo para os amantes do genero.*

** No Ritz, uma fita de suspense, em que um menino, pretendendo salvar o pai de falsa acusação, segue o verdadeiro criminoso mas acaba caindo-lhe nas garras, movimentando toda a policia mexicana para a captura do assassino. Fita de ação e romance, finaliza com esplendidas tomadas da Universidade do Mexico, onde termina a caçada ao criminoso. Vale mencionar o complemento nacional, mostrando as belezas naturais de Cambuquira, tomadas por ocasião dos recentes Jogos Abertos ali realizados.*

** No Republica, continua o sucesso de "Suplicio de uma Saudade", extraordinario drama de amor e sacrificio, assim uma especie de versão moderna de Madame Butterfly. Um filme que agrada a qualquer publico, especialmente ao feminino.*

** No Metro, "A Tunica Escarlate", um drama de espionagem ao tempo em que os Estados Unidos lutavam contra o dominio inglês, focalizando as atividades de um celebre espião britanico que era general das forças americanas, hoje tido como o tipo mais desprezivel daquela campanha.*

** No Broadway, um filme mexicano, "O Adorado Tirano", com a falecida Miroslava e Jorge Mistral, que não difere muito da linha padronizada do cinema azteca no genero dramalhão.*

Espero que os leitores recebam com a simpatia de sempre as alterações que vamos fazer e que se utilizem desde já das indicações acima, para a escolha do seu espetaculo domingueiro.

WALTER ROCHA

FILMES DA UNIVERSAL NO SERRADOR — A grande novidade das atividades cinematograficas do mês de maio, em São Paulo, foi a assinatura do contrato entre a Universal-International e a Cia. Cinematografica Serrador. Para comemorar o acontecimento, o cine Ipiranga, a partir do dia 20, acompanhado de mais nove salas do circuito, exibirá uma seleção composta de sete filmes escolhidos: "Tudo o Que o Céu Permite", com Jane Wyman e Rock Hudson; "Rastros da Corrupção", com Anne Baxter e Jeff Chandler; "Guerra Intima do Major Benson", com Charlton Hoston e Julia Adams e apresentando o garoto Tim Hovey; "Musica Irresistivel de Benny Goodman", com Steve Allan e Donna Reed; "Seu Unido Desejo", com Anne Baxter, Rock Hudson e Julie Adams; "Frenesi de Paixões", com Joan Crawford e Jeff Chandler; "No Reinado da Guilhotina", em cinemascope, com Tonny Curtis e Collen Miller. No flagrante vemos os srs. Florentino Llorenti, da Serrador, e Rudi Gottschalk, da Universal.

"CHOQUE DE ODIOS" (Wichita), um filme de grande ação em Cinemascope e tecnicolor, é uma pagina da historia de colonização dos Estados Unidos e passa-se na bravia Wichita onde homens de coragem indomita lutam violentamente. Uma produção da Allied Artists, com Joel McCrea-Vera Miles-Wallace Ford-Edgar Buchanan, que será apresentada quarta-feira no cine Marabá e circuito.

RIBALTA

LUAS MONIZ

JOSE' RENATO merece todos os aplausos, por mais uma direção. O resultado que ele consegue, de novo, no "Arena", com 6 jovens recem-ingressados na ribalta profissional, na comedia francesa de Puget, "Dias felizes", é assunto digno de louvores. Vale a pena assistir àquelas tres moças e aqueles tres rapazes, fazendo rir mesmo, numa comedia bonita e engraçada.

O CONSELHO MUNICIPAL DE ESPORTES (diretamente ligado ao gabinete do prefeito) tambem está promovendo espetaculos teatrais. Hoje, por exemplo, no teatro "João Caetano" (lá no Jabaquara) a Companhia Negra de Revista e Comedia "Benjamim de Oliveira" representará, às 20 horas, a peça "Terra de Amor". Os ingressos são gratuitos. Podem ser retirados na bilheteria do "João Caetano".

HOJE, A'S 10 DA MANHÃ, no Teatro Colombo, o Grupo Teatral Universitario apresentará a peça infanto-juvenil de Roberto Rocha Coelho (direção dele tambem) "No Reino do Diabo Verde". Renda em beneficio das obras assistenciais do Rotary Clube de São Paulo-Oeste. Ingressos a 20 cruzeiros.

LUIZ TITO DA' NOTICIAS: está vendendo o seu apartamento em São Paulo. (Ainda tem muita coisa prá vender). Diz que vai para o Rio, mas irá, mesmo, é para Paris, estudar direção teatral. Teve convite de Sandro e Maria para dirigir, no fim do ano, uma peça no TMDC. Agradeceu mas, por enquanto, não. Antes que venda tudo do apartamento, Luiz Tito reuniu amigos, para um "picadinho cubano".

NO TEATRO SANTANA, o espetaculo de "Folia dos Patins" e "Aguas dançantes" ficará mais toda a semana que vem, até domingo. Com suas ultimas tres vesperais: quinta, sabado e domingo. E duas sessões à noite (a partir de terça-feira) à exceção de quinta, quando haverá uma só, como desde o inicio da temporada.

QUANDO ZILCO RIBEIRO voltar para o Rio, o repertorio começará com "Doll Face" e "Mas... muito mesmo" ficando para o 3.o cartaz a revista dele e Alex Viany, "A garota notavel", que não foi montada ainda. O elenco seria esse mesmo que está no Aluminio. Mais uma cantora: Marion ou Aurora Miranda. Planos para o "Serrador".

NUMA CONVERSA GRANDE (anteontem, na "boite" Oasis) Zilco Ribeiro tambem falou que, de fato, falaram-lhe sobre o teatro Natal. Mas o teatro é muito pequeno; não tem poço para orquestra; capacidade de publico menor do que a do Aluminio. Não dá, não, para fazer revista lá.

DO JEITO QUE VAI INDO "Copacabana S.A.", Jaime Costa, naturalmente não [illegible] "Santa Madre", de Joracy Camargo, que chegou a ser anunciada, quando a peça de J. Gama ainda dependia da Justiça. Jaime irá até o fim da temporada com "Copacabana S.A." mesmo. E ganhando dinheiro.

'OS TRÊS PORQUINHOS', peça infantil de Jorge G. Ovalle, estará hoje à tarde (16 horas no palco do teatro "João Caetano" pelo "Teatro paara a Infancia" Direção de Jorge Gonzalez. Principais interpretes: Maria Emilia, Cecy Gama, Maria de Leo, José Carlos Avancini, Graci Dacoré, Eurico Buzaglio, Lindaura Conti, A. Cordeiro.

TAMARA TOUMANOVA ESTARA' no Municipal do Rio já na proxima semana. No fim do mês, virá para o Municipal daqui, E, aqui, dançará com o corpo de baile oficial, dirigido por Marilia ranco. (O empresario Billoro perdeu Ingrid Bergman, mas trará mesmo Tamara Toumanova.)

"MILOCA RECEBE AOS SABADOS" já não vai mais parar hoje. Irá mais a semana que vem, até 5.a-feira. E' que Danilo Bastos precisa de grandes dinheiros para a custosissima montagem da parodia de Hermilo Borba Filho, "A dama das camelias". Que está ficando uma beleza, pelos figurinos, pelos cenarios, pela propria Dercy, pela direção (nova) de Ruggero Jacobbi, pelo entusiasmo do elenco do show.

ZILCO RIBEIRO ESTÁ "assim" de saudades do Rio. Desde que veio para o Aluminio, só [illegible] vezes à Cidade Maravilhosa". Amanhã irá, de novo. Inclusive, para ver se já há resposta do teatro Serrador, para onde ele quer ir, na volta, para temporada nos ultimos 4 meses de 1956.

CONSUELO LEANDRO TEVE propostas de dois Walters: o Pinto e o Davila. Ambos tambem querem a sua arte e o seu carro, em revistas, no Distrito Federal. O contrato dela com Zilco Ribeiro terminará aqui, no proximo dia 1.o de julho. Porem, Zilco tem prioridade para novo contrato. Saindo o "Serrador", Consuelo não sairá do elenco de Zilco Ribeiro.

E NÃO É QUE A VITORIA de Jaime Costa, na Justiça, para repôr "Copacabana S/A" no palco do Teatro Natal está atraindo grandes publicos? Jaime aproveita o bom humor, para incluir "cacos" a toda a hora. Fala no presidente Juscelino, fala na UDN, fala no dolar a 85... (que não estavam na peça de J. Gama) e o publico vai rindo do cinismo daquele "papai", que só quer "molezas".

SILVEIRA SAMPAIO ESTÁ de parabens, mais uma vez. Esse espetaculo "Flagrantes do Rio" que eel estreou anteontem no Leopoldo Fróes, alem duma novidade em São Paulo (duas comedias e um "show") agradou mesmo, pelos textos, pelos interpretes, pela montagem, pela musica, pela expectativa. Hoje, três funções: vesperal e duas sessões noturnas.

"HOLIDAY ON ICE "1956" vem vindo aí. Hoje, será a despedida, no "Maracanázinho". Amanhã, já todo o pessoal e toda a bagagem virão para o Parque Ibirapuera, onde haverá estreia 5.a-feira proxima, no "Pavilhão Verde". Formosas e agels bailarinas patinadoras e destros patinadores sobre gelo; solistas de "ballet", equilibristas, malabaristas, comicos. Uma verdadeira revista sobre o gelo. O "Pavilhão Verde" do Ibirapuera tem capacidade para 8.000 pessoas, em arquibancadas de armação de aço, especialmente construidas, alem de centenas de cadeiras especias que rodearão a pista.

ANA MAGNANI é a grande interprete de "Rosa Tatuada", o espetaculo que vem sendo aguardado ansiosamente pelo nosso publico. O Art Palacio e o Bandeirantes vão apresentar "Rosa Tatuada", a partir de amanhã. Produção de Hal Wallis, baseada na peça de Tennessee Williams, "Rosa Tatuada" obteve alem do "Oscar" de melhor atriz, para Ana Magnani, outro "Oscar" para a melhor fotografia em branco e preto. Aliás, "Rosa Tatuada" é o primeiro filme em Vistavision a ser filmado em branco e preto.

RADIO & TV

E. M.

10 DE JUNHO DE 1956, "JUBILEU DE PRATA" da Radio Record. A gente se lembra bem da Record da Praça da Republica. Paulo Machado de Carvalho e alguns amigos sonharam uma grande emissora. Houve a "Revolução de 32". A Record participou, feito trincheira valente. De 32 até 56, a antiga PRAR virou PRB-9 e, tanto fez, tanto fez de radio alerta, saliente, vibrante e moderno, que virou "A Maior" Paulinho era garotíssimo, naquele começo da Praça da Republica. Hoje já tem careca igual à do papai. Com a mesma escola de dinamismo, de raciocinio, de certeza na vitoria. Paulinho Machado de Carvalho Filho saiu todo ao pai. Por isso, o sr. Paulo entregou-lhe o seu dó-doi, que é, sem duvida, a Radio Record. Que, hoje, completará 25 anos. Quarto de seculo contundente na Historia do Radio Brasileiro. (E até internacional). Fazendo escola. Comandando as "Unidas" Merecendo o "slogan" de "O caminho de todos". Todas as festas que a equipe B-9 começar hoje (para um mês inteiro, até 9 de julho) talvez não consigam contar, nitidamente, tudo da Record. Ela fez muito. Não parou. Continua. Como que motu-continuo de ideias, de sucessos, de cartazes, de vitorias. Parabens, Radio Record!

ORIGENES LESSA ESTARÁ hoje em São Paulo. Assistirá, no Sumaré, ao "TV de Vanguarda", que programou o seu conto "O feijão e o sonho", numa adaptação de Walter George Durst. Num dos intervalos, Origenes Lessa dará entrevista sobre sua vida literaria sobre o sucesso de "O feijão e o sonho" que, agora, já tem, até, televisão.

CIDALIA MEIRELES IRÁ dia 8 de julho para rever Portugal. Mas, no proximo domingo, ela dará uma festa de São João, em sua casa. À moda lusitana. Começando a dizer "Até logo, amigos". Porque ficará só 2 meses na santa terrinha. Recolhendo musicas, reformando guarda-roupa para as audições na Radio e na TV-Record.

DALVA DE OLIVEIRA já voltou ao Brasil. Chegou anteontem ao Rio. Voltando da Argentina, do Uruguai e do Chile. Ela, seu marido e o conjunto folclorico que levaram, tiveram grande desembarque. Fãs à bessa. Dalva é sempre muito querida.

ANGELA MARIA ESTÁ para ir à Europa, já há alguns meses. Seu empresario, Armando Louzada, cuida do assunto. Anteontem, o "Sapoti" contava ao cronista que o plano da excursão (não sei quantos paises, em 4 meses) era cansativo demais. E o preço não correspondia. Se os homens (da Europa) melhorarem a proposta, Angela ainda irá. Senão, não. As viagens pelo Brasil dão-lhes verdadeira fortuna, mensalmente.

Giro Noturno

COMENDADOR

AS COISAS "ACONTECEM", de repente, na "boite" Oasis onde, não raro (cada noite) há artistas de cartaz brincando de fregueses. E' quando o esperto William Fourneaut descobre, no escurinho, as figuras de tamanho cartaz e... lá vai "show"-extra. Como anteontem. Depois do "big" sucesso de Leny Eversong, sabem quem ficou na pista, ganhando holofote e dizendo os monologos mais engraçados deste mundo? Ela mesma Consuelo Leandro. A do Aluminio. A de "Doll Face", a de "Mas... muito mesmo". Aquela parodia do "Se", de Rudiard Kipling e aquele apelo aos cronistas sociais, para ser uma das "mais dez, nem que seja das mais abandonadas no Morro do Pinto (versos de Mario Meira Guimarães) são adoraveis. Mas não foi só a Consuelo que ganhou holofote e apalusos. Bem mais depois (já quase 5 da manhã) Angela Maria era provocada. Estavamos na mesma mesa, trocando "papos" tambem com Leny Eversong. E aconteceu: Angela só cantaria se Leny cantasse de novo. E as duas cantaram. Pena que às 5 horas a Oasis para mesmo. Senão...

O CAFTAIN'S BAR NÃO terá cartaz de temporada até o proximo dia 15. Mauricio Fernandes e Rosinha Lorcal estiveram no Rio e sondaram nomes. Um qualquer virá para a segunda quinzena. Até lá: Rosinha mesmo. Nanai tambem. Poléra-Bruno-Allan e Valdemar idem-idem no procuradissimo bar do Hotel Comodoro.

FERNANDO ALBUERNE ESTA' tirando partido daquele mambo "A ti, que te pasa", que precisa do côro da platéia (que responde: "A mi, nada") com ele, de microfone em punho, de mesa em mesa, recolhendo vozes, algumas gozadissimas, outras até que afinadas. Na Lorde de Dom Ciccilo.

JA' ERAM AMIGOS HA' dois anos: Angela Maria e "El trovador del Caribe". Tanto assim que, anteontem, Fernando Albuerne dedicou (pediu licença, sim, aos presentes) o seu "show" na Lorde ao "Sapoti", que estava toda linda, num "bois de rose" chiquerrimo. E rindo bastante, aplaudindo bastante.

O BOM VALTER TEM planos para o restaurante da Associação Comercial: ele e Eduardo querem autorização da diretoria da Associação para fazerem jantares-dançantes lá em cima. Começarão com um pinista. Depois (naturalmente) um conjuntinho. Até que poderá chegar a época de "shows". Planos para julho, que já vem vindo aí.

DOM CICCILO PENSA firme numa agencia de publicidade e numa empresa artistica. Para 1957. Ele tem grandes relações entre grandes anunciantes (para "descarregar" artistas em radio e TV) e, quanto a "boite", a Lorde já é dele. Ele tambem sabe organizar "tournées" pelas principais cidades paulistas e mineiras.

NA SUA "SERENATA" de ontem, o admiravel Elsio Carvalho de Castro pergunta: Stelinha Gil vem ou não vem? Ela já veio, Elsio. Já faz duas semanas. Stelinha e Oity Roldão voaram diretamente de Caracas para Congonhas. (Eu fui esperá-los). Estão descançando mesmo, no seu bonito apartamento, aqui na avenida São João. OK agora?

LOUIS COLE DIZ QUE, quanto àquele negocio com o Coq d'Or, ele apenas esteve lá, conversando com o "maitre". Sondagens reciprocas. Nada de positivo. Poderá ser que sim, poderá ser que não. Na semana que vem, quem sabe, alguma novidade a respeito.

FESTAS, HOJE, NO "BAMBU" (aproveitando o "Dia dos Namorados") para comemorar mais um aniversario. Lembram-se quando começou o Bambu? Aquele tipo de decoração chamou muita gente. Os churrascos tambem chamaram. Vieram as feijoadas dos sabados. Com batidinha de maracuja e açucrinha na ponta do copo). Boa musica sempre. Dores, morenão sadio, está de parabens. Aí vão os nossos, nossos.

ONÇA (MESMO) NA "BOITE"? Foi, sim. Foi outra noite. Chama-se "Bibi". E' do Ricardinho Fasanelo, mas está "hospedada" no solar de Neisa-Fabio Andrada. "Bibi" esteve na Oasis. Desceu até o bar. Portou-se direitinho. Até tirou fotografias!

DISCOS

VALSAS — A Polydor está lançando um LP sob o titulo "Valsa das Valsas", com o violinista germanico Helmut Zacharias e grande orquestra. Conhecidas paginas, internacionalmente famosa, como "Sangue Vienense", "Vida de Artista", "Danubio Azul", "Rosas do Sul, de Strauss (Johann); "Andorinhas da Austria, de Straus (Josef); "A Viuva Alegre", de Lehar; e, finalmente "Os violinos convidam à dança", uma seleção das mais representativas valsas vienenses foram enfeixadas neste microsulco, Zacharias, aqui, embora não deixe de dar o "toque" do seu estilo violinistico, emprega grande orquestra em que os violinos são o ponto alto, dando um colorido dos mais soberbos às execuções. A parte tecnica das gravações é primorosa, possibilitando uma reprodução das mais perfeitas, constituindo mesmo, como titulo de seleção final um convite à dança feito pelos violinos. "Valsa das Valsas" é um LP realmente precioso. Merece figurar nas estantes do discofilo de bom gosto.

FILMES — A ARGE já lançou o disco de Chico Raimundo, com os vocalistas RGE, em que éle apresenta, do filme nacional "A lei do sertão", o côco "Alô Delelê e a toada-baião "Meu sertão" ambas de autoria de Poly e Mauricio Morey. Gravações extraidas diretamente da trilha sonora da pelicula. Numeros interessantes que poderão fazer boa carreira comercial, sobretudo se a pelicula corresponder.

"SHOW" — Não há duvida de que o disco "Pianos com suspensorios" (Les pianos à bretelles), que a Polydor vem de lançar constitui autentico "show" pianistico. Os executantes têm como conjunto o mesmo titulo do disco que na face principal, apresenta uma seleção de fox (Canção do rouxinol — Bonita mensageira — De casaco amarelo) e na face oposta um desfile de chá-chá-chá (Do Sol — Querida Paris — Tens razão, meu amigo). Numeros em que o ritmo é tudo e em que os executantes se preocupam mais com a parte execução do que com a interpretação. Mais um disco dançante e, portanto, de sentido eminentemente comercial.

FILMOTECA DO MUSEU DE ARTE MODERNA

Terça-feira proxima, em prosseguimento ao ciclo "6 Generos do Cinema Mudo Norte-Americano", será exibida a fita, representante do genero "Comico", "Navigator" de Buster Keaton, realisada em 1924.

CINEMA

PROGRAMAS DE HOJE

CENTRO

MARABA' — **Roleta Fatal** — Com Jeffrey Hunter — Tecnicolor — Proib. 18 anos — J. N. — Desde às 11.45 hs.
MONARK — **O Suplicio de Uma Saudade** — Cinemascope — Com William Holden — J. N. — Desde às 14 horas.
NORMANDIE — **Aida** — Com Sophia Loren — Livre — J. Nacional — Desde às 14 horas.
PLAZA — Cinemascope — **O Suplicio de Uma Saudade** — Com Jennifer Jones — J. N. — Desde às 14 horas.
PEDRO II — **O Rei do Movimento** — Nacional com Ankito — **Leopardo Assassino** — Proib. 10 anos — Desde às 9 horas.
REPUBLICA — Cinemascope — **O Suplicio de Uma Saudade** — Com Jennifer Jones — J. N. Desde às 14 hs. — 2.a semana.
RITZ — (S. João) — **A Noite Conspira Com a Morte** — Com Ricardo Montalban — Proib. 14 anos — J. N. — Desde às 11,45 horas.
STA. HELENA — **Brutos em Furia** — Com Tony Curtis — **Madrugada de Traição** — Proib. 14 anos — J. N. — Desde às 9 horas.

BAIRROS

AMAZONAS — **Dois Caipiras em Paris** — (Mat.) — **Fuga Heroica** — (Mat. e soiree) — **Almas Selvagens** — (Soiree) — Proib. 14 anos — Às 14 e 17,30 horas.
ALADIM — Cinemascope — **O Suplicio de Uma Saudade** — Com Jennifer Jones — J. N. — Desde às 14 horas.
BRAZ POLITEAMA — **A Noite Conspira Com a Morte** — Com Lee Marvin — Proib. 14 anos — **O Bastardo** — J. N. — Desde às 14 horas.
CINEMAR — (Sto. Amaro) — A's 13,50 horas: **Romance de Amor e Idolo Dourado** — Desde às 18 hs.: **A Noite Conspira Com a Morte** — Proib. 14 anos.
GOIAZ — Cinemascope — **O Suplicio de Uma Saudade** — Com Jennifer Jones — J. N. — Desde às 14 horas.
GLORIA — **Feira de Diversões** — (Mat.) — **Irmã Alegria** — (Mat. e soiree) — **A Noite Conspira Com a Morte** — Soiree — Proib. 14 anos — Às 13.55 e 17,30 horas.
HOLLYWOOD — **O Morcego Ataca** (mat.) — **Loucuras, Tiros e Mambos** — (Mat. e soiree) — **A Noite Conspira Com a Morte** — Soiree — Proib. 14 anos — Às 14 e 17,30 horas.
ITAMARATI — **Roleta Fatal** — Com Jeffrey Hunter — Proib. 18 anos — Desde às 14,30 horas.
ICARAI — **Sangue de Campeão** — (Mat.) — **O Reverendo e o Ladrão** — Mat. e soiree — **A Noite Conspira Com a Morte** — (Soiree) — Às 13,50 e desde 17,25 horas.
ITAIM — **Ahi Vem o Barão** — Nacional com Oscarito — **Tulonga, Ilha Condenada** — Às 14 e 19 horas.
IRIS — **Quem é o Meu Amor?** — Com Cary Grant — **Chamas Que Não se Apagam** — Às 14, 18 e 21 horas.
LINS — **Roleta Fatal** — Com Mitzi Gaynor — Proib. 18 anos — J. N. — Desde às 14 horas.
MARAJA' — (Sto. Amaro) — A's 14 horas: **Até a Vista Papai** — **Garras Assassinas** — Desde às 18 horas: **Até a Vista Papai.**
MARINGA' — **Tarzan e as Selvagens** — Vera Miles — **Amigo e Algoz** — J. N. — Desde às 13.30 horas.
MARACHA — Cinemascope — **Nasce Uma Estrela** — Com James Masson — Livre — J. N. — Às 13,30, 16,20, 19,10 e 22,10 horas.
NILO — Cinemascope — **O Suplicio de Uma Saudade** — Com William Holden — J. N. — Desde às 14 horas.
OBERDAN — **O Conde de Monte Cristo** — Com Jorge Mistral — **E' Desse Que Eu Gosto** — J. N. Às 14 e 19 horas.
PHENIX — **Roleta Fatal** — Com Jeffrey Hunter — Proib. 18 anos — Desde às 14 horas.
REGENCIA — Cinemascope — **O Suplicio de Uma Saudade** — Com Jennifer Jones — J. N. — Desde às 14 horas.
RADAR — Cinemascope — **O Suplicio de Uma Saudade** — Com William Holden — Desde às 14 horas.
RITZ — (Consolação) — **Roleta Fatal** — Com Mitzi Gaynor — Proib. 18 anos — J. N. — Desde às 13,30 horas.
RECREIO — **Vale dos Canibais** — (Mat.) — **Romance Interrompido** — (Mat. e soiree) — **Roleta Fatal** — Proib. 18 anos — Às 14 e 19 horas.
REX — Cinemascope — **O Calice Sagrado** — Com Pier Angeli — Livre — J. N. — Desde às 13,45 horas.
S. JORGE — Cinemascope — **O Calice Sagrado** — Com Pier Angeli — Livre — J. N. — Desde às 13,45 horas.
SAVOY — **Corações Enamorados** — Com Doris Day — **Tulonga, Ilha Condenada** — J. N. — Às 14, 18 e 21 horas.
S. LUIZ — **Grito de Vingança** — Com Marta Hyer — **O Monstro do Mar Revolto** — J. N. Às 14, 18 e 21 horas.
S. GERALDO — **Bichinho de Estimação** — Com Donna Corcoran — **A Grande Audacia** — J. N. — Às 13,30 e 18,30 hs.
SAMMARONE — **Armadilha Trançoeira** (Mat.) — **O Menino e a Mula** (Mat. e soiree) — **A Noite Conspira Com a Morte** — (Soiree) — Proib. 14 anos — Às 14 e 19 horas.
TROPICAL — Cinemascope — **O Suplicio de Uma Saudade** — Com Jennifer Jones — J. N. — Desde às 14 horas.
TUCURUVI — **Um Lar Em Reboliço** — Com Marjorie Main — **O Biruta e o Folgado** — Às 13,15 e 18,30 horas.

CIRCO

CIRCO PIOLIN — Programa renovado todas as noites, além de Piolin e Pinatti — Na 2.a parte a comedia de Olindo Dias: "QUE REI SOU EU" — Às 15,30 e 20,30 horas.

FOGOS CARAMURÚ
— OS UNICOS QUE NÃO DÃO CHABÚ —
DEPOSTO: RUA THIERS, 614 — FONE 9-5577

AS POTRANCAS DE 2 ANOS TERÃO HOJE UM COMPROMISSO NO "GUILHERME ELLIS"

1.o PAREO — Às 13,00 horas — 1.500 metros — (Grama) — Recorde 90"7 (FRASQUITA) — Produtos nacionais de 4 anos, sem mais de 2 vitorias no país

1—1 QUITA — Lodegar B. Gonçalves ...... 56 4 João Monteiro J. F. Brett
2 HIADE — E. Gonçalves ...... 56 7 Roberto Ugolini F. Franco
2—3 HYALA — José Carvalho ...... 56 9 Roberto Reis Santos J. Emrich
4 HUMORISTICA — E. Silva ...... 56 5 Julio Mehl A. Piotto
3—5 INEFAVEL — Virgilio Pinheiro Filho . 56 6 João Bruno Christe S. Garcia
6 FAMINE — Dendico Garcia ...... 56 2 O. P. Gonçalves J. Godoy
7 D. AMELIA (x) — Luiz Gonzalez ...... 56 8 Stud Amelia L. Avino
4—8 XARA' — Adelino Xavier ...... 56 1 Renato Junqueira M. Branco
9 KAkyZUKA — Hugo Molina ...... 56 3 Dario T. de Almeida M. Almeida
10 COQUINE — Gastão Massoli ...... 56 10 Haras S. Bernardo Rostworowsk

QUITA - Heliaco e Aspasie - Cr.: C. G. Paula Machado - 1951 - A - F - São Paulo
Correu muito bem e merece maiores atenções
20- 5-56 2.o (9) L.B. Gonç. 400 54 F 1.6 GL 100"8 462, Iritaca 55, Inefavel 56, Rosental 56 ½-½
8- 1-56 10.o (10) L. Gonç. 391 56 B 1.4 GL 86 157, Harali 56, Jaruparã 56, Capricieuse 56 3-1

HIADÉ — Sollum e Giralda — Cr.: Dante Marchione — 1951 — C — F — São Paulo
Tem corrido muito pouco e não parece bem no pareo
13- 5-56 8.o (14) A. Artin 430 54 F 1.5 GL 94"2 357, Kimberlay 52, Iritaca 55, D. Armando 56 Pal.-2
5- 5-56 7.o (15) E. Gonçal. 426 54 F 1.5 AP 95 4 101, (S. Mart) Henriette 54, D. Armando, H. Prince C-3

HYALA — B. Toni e Jaguatirica — Cr.: Haras S. Bernardo S. A. — 1951 - C - F S. Paulo
Tambem têm sido fracas as suas ultimas corridas. Anda bem
13- 5-56 12.o (14) A.D. Xav. 405 53 B 1.5 GL 94"2 299, Kimberlay 52, Iritaca 55, D. Armando 56 Pal.-2
15- 4-56 11.o (13) A.D. Xavier 403 53 B 1.5 GL 95"6 157, (Jaq.) Saudades 56, Kimberlay 56, D. Armando 1-2

HUMORISTICA — V. Hugo e Adriática — Cr.: H. Paraná Ltda. — 1951 - A-F — S.P.
Estado apenas regular: não pode alimentar pretensões
13- 5-56 7.o (14) E. Silva 338 54 B 1.5 GL 94" , Iritaca 56, D. Armando 56 Pal.-2
17-12-55 3.o (10) J.M. Amor. 378 53 F 1.2 GL 73"8 257, Filarmonica 56, Inefavel 56, Harali 56 21/2-C

INEFÁVEL — Requeté e Levantisca — Cr.: T. L. Campos Jr. — 1951 - C - F - São Paulo
Sempre colocada e cada dia mais fraca a turma
26- 5-56 3.o (9) V. Pinh. F. NP 55 F 2.2 AE 150" 81, Gol 56, Jacutinga 54, Kapurtala 53 1-5
20- 5-56 3.o (9) D. Garcia NP 56 F 1.6 GL 100"8 35, Iritaca 55, Quita 54, Rosental 56 ½-½

FAMINE — Arrow e Gladiadora — Cr.: O. P. Gonçalves — 1951 — C - F — São Paulo
Descansou. Volta em bom estado e com possibilidades
8- 1-56 4.o (10) D. Garcia 406 56 F 1.4 GL 86" 159, Harali 56, Jaruparã 56, Capricieuse 56 3-1
17-12-55 7.o (10) L. Gonz. 406 56 B 1.2 GL 73"8 63, (Saud) Filarmonica 56, Inefavel 56, Harali 56 2½-C

DONA AMÉLIA — Albatroz e Joanina — Cr.: C. G. Paula Machado — 1951 — C-F — S. P.
No Bonfim nada produziu. Mas está falada
15-11-55 6.o (8) O.V. And. 404 56 B 1.5 AL 96"3 183, Enchanted 56, Jacutinga 56, S. Arpege 56 V-2
29-10-55 1.o (8) O.V. And. 401 56 B 1.6 AP 106"3 33, Hiadê 56, Quiqui 52, Goteira 55 ¾-P

XARA' — T. D. Star e Caibuna — Cr.: Renato J. Neto — 1951 — C — F — S. Paulo
Descansou alguma coisa. Em melhor estado e bem na turma
15- 4-56 8.o (13) C. Taborda 398 53 B 1.5 GL 95"6 139, Saudades 56, Kimberlay 56, D. Armando 52 1-2
7- 4-56 8.o (11) C. Taborda 396 53 B 1.3 AL 85"9 545, Gulliére 56, Compacto 56, E-Quizungo-Iritaca 3-5

KAkyZUKA — Guaycurú e Baobah — Cr.: Fazenda Sta. Angela — 1951 - C-F — Paraná
Reaparece. Sempre se mostrou muito fraquinha
17-12-55 9.o (10) H. Molina 393 56 B 1.2 GL 73"8 55, Filarmonica 56, Inefavel 56, Harali 56 2½-C
17- 7-55 5.o (11) J. Camargo 380 54 B 1.5 AL 97"3 341, Piastra 56, Praliné 50, Kartilha 56 ½-5

COQUINE — Panipat e Paolina — Cr.: Haras S. Bernardo S|A. - 1951 - A - F - S. Paulo
Tem corrido pouco e não entusiasma
5- 5-56 8.o (15) Mener F. 382 50 B 1.5 AP 98"4 610, Henriette 54, D. Armando 56, Hill Prince 52 C-3
15- 4-56 10.o (13. G. Massoli 381 54 B 1.5 GL 95"6 203, Saudades 56, Kimberlay 56, D. Armando 52 1-2

2.o PAREO — Às 13,30 horas — 1.800 metros — (Grama) — Recorde 110" (CANALETTO) — Potrancas nacionais de 3 anos sem vitoria no país

1—1 D. FIFOCA (x) — J. O. Sousa ...... 53 2 Antonio Inserra S. Garcia
" GINGRINA — Dendico Garcia ...... 56 1 Stud Ciganita S. Garcia
2—2 ALIADA — Luiz Gonzalez ...... 56 10 Antonio P. Conzo S. S. Corrêa
3 ADINA — C. Aurungo — a 3 ...... 52 7 Haras Mara J. Isla
3—4 GIGOLETTE — Mardem Alonso ...... 55 4 Haras Anhanguera A. Prendim
5 ITAIQUARA — E. Silva ...... 55 3 Haras Sta. Helena L. Orellana
6 IRONY — José Alves ...... 55 8 Carlos R. Junqueira E. Campozani
4—7 IPUÃ — José Carvalho ...... 55 6 Stud Boa Vista G. Enriques
8 IDÊ — René Zamudio ...... 55 9 Roberto V. Franco A. Henriques
" IFA — J. M. Amorim — a3 ...... 52 5 Roberto V. Franco A. Henriques
(x) Ex-Itacuruçá.

DONA FIFOCA — F. Wallah e Zancadilla — Cr.: Haras Bela Vista — 1952 — C-F — S. P.
Portou-se a contento e pode figurar
27- 5-56 3.o (9) D. Garcia NP 56 F 1.3 AE 86"8 62, Induna 55, Aria 53, Papa fina 54 11|2-1|2
5- 5-56 9.o (15) D. Garcia NP 56 F 1.4 AE 92"2 85, Perky 55, Ipuã 55, Idê 55 4-2

GINGRINA — Good Cheer e Moema — Cr.: Haras Milano — 1952 — T - F — S. Paulo
Na grama corre bem. Bom reforço do numero 1
27- 5-56 5.o (9) D. Garcia NP 56 F 1 2 AE 86"3 41, Misteriosa 55, Ojandia 55, Katiaya 52 4-1
18- 2-56 5.o (6) E. Garcia 410 55 F 1.2 AP 79 66, Tiade 55, Onaya 55, Gigolette 55 F-V

ALIADA — Minotauro e D. China — Cr.: Haras Ypiranga - 1952 - C - F - São Paulo
Estado muito satisfatorio e bem na turma. Há fé
13- 5-56 3.o (7) R. Olguin 428 55 B 1.5 GL 93"9 231, Excelencia 55, Idê 55, Misteriosa 55 F-4
3- 4-56 7.o (8) J. Carv. 434 55 B 1.5 GL 95 7 78, Calandra 55, Idê 55, Papa fina C-F

ADINA — Incauto e B. Hampton — Cr.: Haras Mara — 1952 — A — F — São Paulo
Nada produziu até agora que a recomende
27- 5-56 9.o (9) N. Pereira 355 55 F 1.3 AE 86"8 987, Induna 55, Aria 53, Dona Fifoca 56 1½-½
5- 5-56 10.o (15) C. Aurungo 357 52 B 1.4 AE 92"2 1.139, Perky 55, Ipuã 55, Idê 55 4-2

GIGOLETTE — Fanático e Piracaia — Cr.: Haras Anhanguéra — 1952 — C — F — S. P.
Não anda mal e está bem na turma. Bom azar
27- 5-56 4.o (9) F. Pereira 371 55 B 1.3 AE 86"3 65, Misteriosa 55, Ojandia 55, Katiaya 52 4-2
11- 3-56 7.o (10) F. Pereira 378 55 B 1.5 GL 93"8 74, Graciola 56, Aliada 55, Penny 55 4-½

ITAIQUARA — Figaro e Quá e Wally — Cr.: Haras Santa Helena — 1951 - C-F - Paraná
No Bonfim chegou a ganhar. Parece mal colocada no tiro
8- 1-56 7.o (7) A. D. Xav. 374 53 B 1.0 GL 59"5 339, Ilcha 55, Tiade 55, Sanfona 55 4-4

IRONY — Solar Glen e Wimpy — Cr.: Haras Patente — 1952 — A-F Paranó
Estado apenas regular. Na turma, porem pode aparecer
25- 3-56 13.o (14) F. Pereira 423 55 B 1.4 AE 94"6 404, Gaiteira 53, Estrepolia 54, Penny 55 3-2
11- 3-56 9.o (10) J. Camargo NP 53 B 1.5 GL 93"8 170, (G. Negra) Graciola 56, Aliada 55, Penny 55 4-½

IPUÃ — F. Chance e F. Campo — Cr.: Haras Boa Vista — 1952 - C - F — São Paulo
Não correu de todo mal e melhorou. Tem pretensões
27- 5-56 5.o (9) G. Massoli 400 55 B 1.3 AE 86"8 18, Induna 55, Aria 53, Dona Fifoca 56 1½-½
5- 5-56 2.o (15) J. Carvalho 401 55 B 1.4 AE 92 2 61, (Lembrança)-Perky 55, Idê 55, Altiva 55 4-2

IDÊ — Acheron e Fijá — Cr.: Haras Maria Eugênia — 1952 — A — F — São Paulo
Tem tudo a favor: pista, distancia e turma. Nossa favorita
27- 5-56 7.o (9) A. Xavier 370 55 B 1.3 AE 86"8 35, Induna 55, Aria 53, Dona Fifoca 56 1½-½
13- 5-56 2.o (7) R. Zamudio 370 55 B 1.5 GL 93"9 25, Excelencia 55, Misteriosa 55, Papa Fina 54 F-4

IFA — Acheron e Straight Away — Cr.: Roberto Vautier Franco — 1952 — T-F — S. P.
Estreante regularmente trabalhada. Reforço

3.o PAREO — Às 14,00 horas — 1.000 metros — (Grama) — Recorde 57"8 (SIDON) — Potros de 2 anos, nascidos no Estado, sem vitoria no país

1—1 UMBRIO — Luiz Osorio ...... 56 10 Habib Bazuni G. Enriques
2 IVAN O TERRIVEL — René Zamudio 55 12 Stud Edwiges N. C. Aguiar
3 TOMASO — N. Pereira ...... 55 4 Stud Alva N. Monteiro
2—4 UBIRAJARA — Não correrá ...... 55 9 Haras Mondésir M. Almeida
5 HAURAN — S. Ferreira ...... 55 1 Haras Guarujá R. Cezar
6 Folguedo — Roberto Olguin ...... 55 11 Giovanni Fitipaldi A. J. Martins
2—7 JACKMAR — Luiz Gonzalez ...... 56 5 Smith Vasconcellos P. Franco
8 FOLIENTO — Adelino Xavier ...... 55 8 Dario T. de Almeida A. Attianeze
9 FONTAINEBLEAU — Omario Reichel . 55 3 J. Cunha Bueno F. V. Navarro
4-10 M. DE ENGENHO — Alberto Nobrega 55 7 Stud Batatais Nascimento
11 QUANTRELL — Armando Cataldi ...... 55 6 Stud Rio Preto M. Arouca
" UTINGUASSU — L. A. Pinh. ...... 55 2 J. Homem de Melo M. Arouca

UMBRIO — Vagabond II e Majoi — Cr.: Haras Mondésir — 1953 — C — M — S. Paulo
Estreou figurando. Grande figura da prova
27- 5-56 2.o (8) L. Osorio 428 56 B 1.3 AE 86" 68, Hobal 55, Fontainebleau 55, Jebeil 55 C-2

IVAN O TERRIVEL — Miami e Fi - Cr.: Herminio Bruiatto - 1953 - C - M - Paraná
Nada produziu e nada melhorou. Dificil
19- 5-56 7.o (7) E. Casan. 416 55 F 1.2 AL 77"5 647, Jazão 55, Jasmino 55, Elias 55 4-V

TOMASO - Itaguassú e Homenagem - Cr.: Roberto A. Almeida - 1953 - C - M - S. Paulo
Correu pouco, mas tem estado animador. Cuidado
27- 5-56 9.o (11) R. Olguin NP 55 B 1.3 AE 83"8 269, Cumulus 55, Jasmino 55, Jambagé 56 3-3
19- 5-56 5.o (7) L. B. Gonç. NP 55 F 1.2 AL 77"5 37, Jazão 55, Jasmino 55, Elias 55 4-V

UBIRAJARA — Swallow Tail e Carrousel — Cr.: Haras Mondésir — 1953 — C-M — S. P.
Não será apresentado

HAURAN — Gordinho e Viveza — Cr.: Haras Guarujá — 1953 — C-M — S. Paulo
Jeitoso e com exercicios muito animadores. Vale places

FOLGUEDO — B. Squadron e Itacava — Cr.: Haras Favorita — 1953 — C - M - São Paulo
Fracas todas as suas atuações. Não pode pretender muito
3- 6-56 8.o (8) E. Silva 433 55 B 1.2 AE 72"7 664, Cotoxó 55, Sandhurst 55, Hirco 55 1-½
29- 4-56 9.o (10) R. Zamudio 436 55 B 1 0 GP 63" 728, Jarussi 55, Afortunado 55, Ubi 55 3-2

JACKMAR — B. Squadron e Itacava — Cr.: Haras Bela Vista — 1953 — C-M — S. Paulo
Tem corrido regularmente e melhorou. E' depositario de fé
12- 5-56 6.o (8) P. Vaz 477 55 F 1.0 GU 61"4 80, Nauta 55, Hirco 55, Voyageur 55 2½-F
29- 4-56 5.o (10) A. Artin 472 55 F 1.0 GP 53" 221, Belo 55, Cotoxó 55, Jagan 55 1-2

FOLIENTO — Helium e Tipoia — Cr.: Haras Riachuelo — 1953 — C — M — São Paulo
Não deixou impressão na estréia. Não agrada
6- 5-56 12.o (12) O.V. And. 422 55 B 1.2 GP 75"2 129, Canavial 55, Voyageur 55, Ubi 56 1-6

FONTAINEBLEAU — Good Luck e Linieres Girl — Cr.: H. Recreio — 1953 - C - M - S. P.
Correu muito bem na estréia. Melhorou e é força
27- 5-56 3.o (8) J. Alves 470 55 F 1.3 AE 86" 37, Hobal 55, Umbrio 56, Jebeil 55 C-2

MENINO DE ENGENHO — S. Wonder e e Tamboa — C.: H. B. Esprança - 1953 AM SP
Só figurando. Por enquanto é dificil
3- 6-56 6.o (8) A. Nobrega 457 55 F 1.2 AE 78"7 112, Cotoxó 55, Sandhurst 55, Hirco 55 1-½
5- 5-56 10.o (13) A. Nobrega 450 55 F 1.2 GP 75"4 104, Bourbon 55, Nauta 55, Igor 55 F-4

QUANTRELL - Eboo e Distraint - Cr.: Haras Bela Esperança - 1953 - C - M - S. Paulo
Não deixou ainda impressão e não pode pretender muito
19- 5-56 7.o (10) L.A. Pinh. 477 55 B 1.2 AL 79"2 1.129, Jagan 55, Hopper 56, Saci Pererê 56 1-2
14- 4-56 11.o (11) S. Ferrel. 473 55 F 1.0 GL 62" 448, (Ufanoso) J. Reed 55, Jambagé 55, Cotoxó 55 ½-2

UTINGUASSU' — Iguassú e Oitaca — Cr.: Haras Pinheiros — 1953 — C — M — S. P.
Não evoluiu ainda o bastante para figurar
27- 5-56 6.o (8) L.A. Pinh. 413 55 B 1.3 AE 86" 397, Hobal 55, Umbrio 56, Fontainebleau 55 C-2

4.o PAREO — Às 14,30 horas — 1.000 metros — (Grama) — Recorde 57"8 (SIDON) — Potros de 2 anos, nascidos no Estado, sem vitoria no país

1—1 ARARIBAN — José Alves ...... 55 8 Stud Reser F. V. Navarro
" JANCZUR — Marden Alonso ...... 55 4 Alexandre Camões F. V. Navarro
2 JARACATIA' — E. Silva ...... 55 5 Haras Sta. Helena L. Orellana
2—3 VOYAGEUR — René Zamudio ...... 55 7 Stud Rio Preto M. Arouca
" HARPALUS — Armando Cataldi ...... 55 10 Stud Rio Preto M. Arouca
4 TORSO — N. Pereira ...... 55 2 Stud Pompéia J. F. Brett
3—5 CLARO — Adelino Xavier ...... 55 9 Prado & Assumpção M. Branco
6 BULGARO — E. Gonçalves ...... 55 3 Mamedi Mussi J. B. Gonçalves
7 JIND — Pierre Vaz ...... 55 11 Harias Patente E. Campozani
4—8 SANDHURST — Luiz Gonzalez ...... 56 12 Stud L. P. Machado A. Molina
9 UBI — R. Latorre ...... 55 1 Zélia G. P. Castro M. Almeida
10 JOALHEIRO — Omario Reichel ...... 55 6 Stud Jaguar A. Bernardini

ARARIBAN —P. Choice e Fuga — Cr.: Haras Boa Esperança — 1953 — A - M - S. Paulo
Na grama já havia fracassado. Na areia correu bem
3- 6-56 2.o (8) A. Artin 432 56 F 1.2 AE 78"1 72, Togo 55, Afortunado 55, Torso 56 C-F
12- 5-56 5.o (8) A. Artin 457 55 F 1.0 GU 61"4 109, Nauta 55, Hirco 55, Voyageur 55 2½-F

JANCZUR — S. I'Th'Arm e S. Scotch — Cr.: Haras Bela Vista — 1953 — A-M — S. Paulo
Jeitoso, mas parece ainda para figurar com destaque

JARACATIA' — Eurasian e Farpa — Cr.: Haras Santa Helena — 1953 — C-M — S. P.
Ganhou no Bonfim. Aqui é mais dificil, mas há fé
12- 5-56 4.o (8) E. Silva 440 55 B 1.0 GU 61"4 437, Cidaboy 55, Ulemá 55, Togo 56 4-5

VOYAGEUR — T. Amarú e Viajada — Cr.: Faz. S. J. e Graça — 1953 - C - M - São Paulo
Bem colocado em bom estado. Muitas esperanças
20- 5-56 8.o (8) L. Gonz. 448 56 B 1.2 GL 73"6 31, (Jalerino)-Spleen 55, Croupier 55, Uro 56 2-½
12- 5-56 3.o (8) S. Ferrei. 462 55 F 1.0 GU 61"4 48, Nauta 55, Hirco 55, Joalheiro 55 2½-F

HARPALUS — Harpalo e Dirce — Cr.: Fazenda S. João e Graça — 1953 — C-M — S. P.
Estreante ainda sem grande estado. Vai aprender

TORSO — R. Row e Poente — Cr.: Haras Tijuco Preto — 1953 — C - M - São Paulo
Já correu ... e ... aparecer colocado
3- 6-56 4.o (8) L. Osorio 442 56 B 1.2 AE 78"1 259, Togo 55, Arariban 55, Afortunado 55 C-F
6- 5-56 9.o (12) L. Osorio 440 56 B 1.2 GP 75"2 60, Canavial 55, Voyageur 55, Ubi 56 1-6

CLARO — Nyangal e Fastness — Cr.: Haras Jahú — 1953 — C. — M. — São Paulo
Na estreia não ... Pode até ganhar
27- 5-56 7.o (8) A. Xavier 402 55 B 1 3 AE 86" 30, Hobal 55, Umbrio 56, Fontainebleau 55 C-2

BULGARO — It e Hawaiana — Cr.: Osvaldo R. Borges — 1953 — C-M — São Paulo
Ainda não convenceu em pr... Parece cedo

JIND — Solar Glen e Nell Gwynne — Cr.: Haras Patente — 1953 — C — M — S. Paulo
Falado e não ... ainda é dificil
27- 5-56 5.o (8) G. Massoli 415 55 B 1.3 AE 86" 43, Hobal 55, Umbrio 56, Fontainebleau 55 C-2

SANDHURST — Heron e Missolongui — Cr.: Haras São José — 1953 — A — M — S. P.
Pelo que p... de "barbada"
3- 6-56 2.o (8) L. Vargas 414 55 B 1.2 AE 78"7 121, Cotoxó 55, Hircó 55, Esclair 55 1-½

UBI — K. Salmon e Miraculous — Cr.: Haras Mondésir — 1953 — C — M S. Paulo
... esperanças
6- 5-56 3.o (12) J. March. 449 56 B 1.2 GP 75"2 25, Canavial 55, Voyageur 55, Cidaboy 56 1-6
29- 4-56 3.o (10) A. Xavier 456 55 B 1.0 GP 63" 39, Jarussi 55, Afortunado 55, Igor 55 3-2

JOALHEIRO — Fair Trader e Maré — Cr.: Haras Paraná Ltda. - 1953 — C-M — Paraná
Correndo ... para bilhar
12- 5-56 4.o (8) A. Xavier 405 55 B 1.0 GU 61"4 64, Nauta 55, Hirco 55, Voyageurs 55 2½-F
5- 5-56 4.o (13) A. Xavier 409 55 B 1.2 GP 75"4 64, Nauta 55, Hirco 55, Voyageur 55 21/2-F

5.o PAREO — Às 15,05 horas — 1.300 metros — (Grama) — Recorde 78" (MAURITANIA) — Potros nacionais de 3 anos, sem mais de 2 vitorias no país

1—1 EST. MAIOR — E. Gonçalves ...... 55 2 Stud Fazenda Nova J. Emrich
2 LAZY BOY — Dendico Garcia ...... 56 5 Antonio Inserra S. Garcia
2—3 HOOLIGAN — José Carvalho ...... 55 9 João Sousa Dantas C. Morgado
4 EXPLENDOR — Pierre Vaz ...... 55 3 Stud Araguaya W. P. Mendes
3—5 RAPAPE' — Luiz Gonzalez ...... 56 7 Stud L. P. Machado A. Molina
6 POKER — Marden Alonso ...... 55 8 Stud Encantado Nascimento
4—7 TRIBUNAL — A. Artin ...... 55 4 Edgar Araujo S. Biscaia
8 HOJE — Lodegar B. Gonçalves ...... 55 6 João Pedace J. F. Brett
" HELIOPSE — Omario Reichel ...... 55 1 F. Nascimento J. F. Brett

ESTADO MAIOR — Guaraz e D. Stella - Cr.: Stud F. Nova — 1952 — A — M — São Paulo
Correu muito ... no tiro e grande figura
2- 6-56 3.o (7) W. Mont. 420 53 F 2.2 AE 145" 26, (Ebó)-Ebó 55, Hildinha 53, Donzelle 54 ½-V
19- 5-56 4.o (8) E. Gonçal. 416 55 F 1.4 AL 91" 115, Tapiz 54, Rapapé 56, Itavão 56 ½-2

LAZY BOY — Congratulations e Ballyhoo — Cr.: Haras Faxina - 1952 - T-M — S. P.
Bom estado. Se tiver juizo...
16- 2-56 5.o (7) E. Silva NP 55 B 1.4 GL 85"5 114, Horizontal 55, Long Legs 55, Rapapé 57 3½-1½
11- 3-56 3.o (6) M. Signor. NP 55 B 1.6 GL 99"7 127, Francfort 55, Aparato 56, Long Legs 56 2-F

HOOLIGAN — C. Festival e L. Fox — Cr.: Haras Itatinga — 1952 — T-M — S. Paulo
Reaparece ... figurar
2-10-55 1.o (8) R. Zamudio 437 55 B 1.3 GL 91" 34, Depeche-Toi 55, Goleré 55, Renoir 55 C-5
25- 9-55 3.o (8) R. Zamudio 444 55 B 1.5 AL 97"1 169, Heraldo 55, Rincão 56, Lazy Boy 55 2½-1

EXPLENDOR - Golden Boy e Speridge - Cr.: Haras Paineiras - 1952 - C - M - S. Paulo
Fracassou ... parece correr menos
19- 5-56 6.o (8) P. Vaz 412 55 F 1.4 AL 91" 48, Tapiz 54, Rapapé 56, Itavão 56 ½-2
7- 4-56 1.o (9) P. Vaz 408 55 F 1.2 AL 78 7 38, Babaçu 5, Est. Maior 55, Rintintin 56 2½-1

RAPAPE' — Heliaco e Beldad — Cr.: C. G. Paula Machado — 1952 — C-M — S. P.
Sempre ... vitoria
19- 5-56 2.o (8) L. Gonzalez 430 56 B 1.4 AL 91" 33, Tapiz 54, Itavão 56, Estado Maior 55 ½-2
21- 4-56 3.o (5) L. Gonzalez 430 56 B 1.5 GL 93"5 22, Kingdom 55, Long Legs 54, Sarrafo 55 Cab.-1

POKER - S. Wonder e Top Star - Cr.: José Paulino Nogueira - 1952 - A - M - São Paulo
Correu ... muitas pretensões
19- 5-56 7.o (8) J. Carv. 458 55 B 1 4 AL 91" 85, Tapiz 54, Rapapé 56, Itavão 56 ½-2
24-12-55 6.o (7) L. Gonz. 449 58 B 1.3 GL 110"5 59, Sobria 5, Snooker 58, Gar. Bonita 56 1½-4

TRIBUNAL — Eurasian e Conga — Cr.: Carlos Whately Jr. — 1952 — C-M — S. P.
Nada vem ... bem na turma
12- 5-56 7.o (7) A. Artin 436 55 F 1.8 GU 113"9 292, Silvanesco 56, Mar Alto 55, Itavão 56 1-3
18- 3-56 6.o (7) A. Artin 435 54 F 1.4 GL 85"5 43, Horizontal 55, Long Legs 55, Rapapé 56 31/2-11/2

HOJE — Aureo e Diza — Cr.: Herminio Brunatto — 1952 — C — M — Paraná
... bem e pode figurar
12- 5-56 1.o (6) L.B. Gonç. 436 55 F 1.5 AE 96"4 16, Solfejo 56, Kracatau 53, Sobieski 54 C-5
5- 5-56 2.o (17) L.B. Gonç. 436 55 F 1.5 AE 96"5 45, (Hel-And) Mar Alto 55, Rival 55, L. Pingo 55 C-V

HELIOPSE — Bold Street e Fleur — Cr.: Arthur Orlando — 1952 — C — M — S. Paulo
Também ... é mais dificil
3- 6-56 1.o (9) O. Reichel 407 55 F 1.3 AE 85" 121, (Andador) Robespierre 55, Hungo 55, Itariri 55 F-1
20- 5-56 6.o (8) J.P. Souza 413 55 B 2.0 GL 126"1 119, Ebó 55, Karnak 55, Buridan 55 ½-3

6.o PAREO — Às 15,40 horas — 1.400 metros — (Grama) — Recorde 83"9 (TERZICA) — Potrancas de 2 anos, nascidas no Estado

1—1 IF — José Alves ...... 55 5 Stud Brasa J. B. Ivo
2 ITHAQUE — Gastão Massoli ...... 55 6 B. M. B. v Leithner Rostworowsk
2—3 BOVARY — Pierre Vaz ...... 55 4 José B. Macedo E. Ruiz
4 E. FILANTE — José Carvalho ...... 55 10 Haras Santa Rosa R. E. Martinez
3—5 QUITERIA — Adelino Xavier ...... 55 9 Stud Ivone A. Schiavon
6 ATTILA — Carlos Taborda ...... 55 3 Calil Sayão O. Franco
7 FAZ ASSIM! — Roberto Olguin ...... 55 7 Haras Favorita A. J. Martins
4—8 EVIANA — João Pereira Sousa ...... 55 8 Harias Patente E. Campozani
9 QUINTA — Mardem Alonso ...... 55 2 Stud Dinamarca Nascimento
" HARMONIOSA — Luiz Gonzalez ...... 56 1 Stud Encantado Nascimento

IF — Shah Rookh e Duvidosa — Cr.: Haras Itatinga — 1953 — C-F — São Paulo
Escolteu ... deve ser a ganhadora
13- 5-56 2.o (8) J. Alves 468 55 F 1 2 GL 76"2 50, Hoy! 57, Faz Assim! 55, Teima 55 F-55
6- 5-56 1.o (9) J. Alves 470 55 F 1.3 AP 84"9 45, Quinta 55, Quiteria 55, Faz Assim! 55 F-3

ITHAQUE — Téléférique e Congelada — Cr.: C. de Moricz — 1953 — C. F. — S. Paulo
Per... aborrecida
26- 5-56 2.o (8) G. Massoli 448 55 B 1.3 AE 85"5 73, Namorada 55, Attila 55, Jaz 55 4-C
18- 3-56 5.o (9) G. Massoli 457 55 B 8 GL 49"8 141, Novidade 55, Vila Lactea 55, Just Rose 55 1½-P

BOVARY — F. Fresnay e V. Alegre — Cr.: Haras Ipiranga — 1953 — C — F — S. Paulo
Na ... perigosa
6- 5-56 5.o (9) E. Casan. 412 55 F 1.3 AP 84"9 61, If 55, Quinta 55, Quiteria 55 F-3
21- 4-56 1.o (7) J. Alves 415 55 F 1.0 GL 61 9 129, Clarita 55, Heluana 55, Kashmir 55 1-V

ETOILE FILANTE — Téléférique e F Ronde Cr.: Haras S. Bernardo - 1953 - A - F- S. P.
Estado ... turma forte
5- 5-56 1.o (16) J. Carvalho 459 55 B 1.2 GP 76"2 26, (Namorada) Jappe 55, Attila 55, Truta 55 F-3
28- 4-56 2.o (8) J. Carvalho 459 55 B 1.0 GP 61"5 30, If 55, Brulée 55, Jaz 55 2-V

QUITERIA — Eboo e Jota — Cr.: Haras Bela Esperança — 1953 — C - F - São Paulo
C... muito bem. Muitas esperanças
13- 5-56 6.o (8) R. Zamudio 423 55 B 1.2 GL 76"2 219, Hoy! 57, If 55, Faz Assim! 55 F-5
6- 5-56 3.o (9) G. Massoli 430 55 B 1.3 AP 84"9 76, If 55, Quinta 55, Faz Assim! 55 F-3

ATTILA — P. Choice e Biribara — Cr.: Haras Boa Esperança — 1953 — C - F — S. Paulo
Subiu ... era, não se recomenda
2- 6-56 1.o (11) G. Massoli 444 55 B 1 2 AE 79"3 34, Jussarita 55, Quick Time 55, Cindia 3-½
26- 5-56 3.o (8) C. Taborda 445 55 B 1.3 AE 85"5 53, Namorada 55, Ithaque 55, Jaz 55 4-C

FAZ ASSIM! — B. Squadron e Remolacha — Cr : H. Favorita - 1953 - C - F - S. Paulo
Não tem ... colocada
13- 5-56 3.o (8) R. Olguin 432 55 B 1.2 GL 76"2 237, Hoy! 57, If 55, Teima 55 F-5
6- 5-56 4.o (9) E. Gonç. 430 55 F 1.3 AP 84 9 45, Quinta 55, Quiteria 55, Faz Assim! 55 F-3

EVIANA — Big Red e Evian — Cr.: Haras Saratoga — 1953 — C — F — São Paulo
Sempre fal... Não chega a agradar
13- 5-56 7.o (8) L. Gonz. 435 56 B 1.2 GL 76"2 131, Hoy! 57, If 55, Faz Assim! 55 F-5
29- 4-56 5.o (7) S. Ferreira 438 55 F 1.0 GP 62 161, Hoy! 56, Tropelia 55, Teima 55 4-1/2

QUINTA — Eboo e Eppopée — Cr.: Haras Bela Esperança — 1953 - C - F - S. Paulo
Correu muito ... grande figura da prova
6- 5-56 2.o (9) M. Alonso 422 55 F 1.3 AP 84"9 139, If 55, Quiteria 55, Faz Assim! 55 F-3
29- 4-56 6.o (7) J. Alves 429 55 F 1.0 GP 62 78, (Harmoniosa)-Hoy! 56, Tropelia 55, Teima 55 4-½

HARMONIOSA — Bleneran e Camarada — Cr.: Haras Bocaina - 1953 - C - F - S. Paulo
Fraca a su... Contudo, deve produzir mais
13- 5-56 8.o (8) Massoli 413 55 B 1.2 GL 76"2 182, Hoy! 57, If 55, Faz Assim! 55 F-5
29- 4-56 4.o (7) G. Massoli 415 55 B 1.0 GP 62" 78, (Quinta)-Hoy! 56, Tropelia 55, Teima 55 4-1/2

7.o PAREO — Às 16,20 horas — 2.400 metros — (Grama) — Recorde 147"8 (VIOLONCELLE) — (Prova Especial II)

1—1 DIRETOR — José Alves ...... 55 9 Paschoal Conzo A. J. Martins
2 ABILIO — Mardem Alonso ...... 58 11 Stud Rio Preto M. Arouca
3 ERUGELO — Luiz Osorio ...... 57 13 Stud Amelia L. Avino
2—4 OGUN — Dendico Garcia ...... 62 4 O. P. Gonçalves J. Godoy
5 FLAVO — Omario Reichel ...... 54 6 Stud Proton R. Oliveira F.o
6 MARBAL — Luiz Vargas ...... 51 10 Labib P. Razuk N. Bizinelli
3—7 M. ANGELO — E. Gonçalves ...... 57 12 Stud Fazenda Nova J. Emrich
8 ELE — Adelino Xavier ...... 51 2 R. Vautier Franco A. Henriques
" GIZ — Geraldo Santos ...... 48 1 Roberto V. Franco A. Henriques
4—9 FUSARIUM — Virgilio Pinheiro Filho 57 7 Stud Dollmar A. Lucca
10 PAVUNA — Pierre Vaz ...... 54 8 José Martins Costa J. J. Gonzalez
11 ROSSI — J. Camargo ...... 56 8 Stud 47 E. Campozani
" HIGH BALL — Luiz Gonzalez ...... 62 5 Haras Patente E. Campozani

DIRETOR — Mandello e Winistelli — Cr.: Paschoal Conzo — 1951 — C - M - São Paulo
Anda muito bem e ... pareo. Nosso favorito
20- 5-56 3.o (11) P. Vaz 451 54 F 2.0 GL 124" 25, Silvanesco 52, Kingdon 52, Quixu 59 F-2
5- 5-56 3.o (14) J. Alves 457 53 F 2.0 GP 127"5 93, Horizontal 50, Pontiac 53, Quebec 58 3-P

ABILIO — Fanático e Elite — Cr.: Luiz Carlos Mesquita — 1951 — C — M — S. Paulo
Tem sido mal dirigido. ... dificil, mas vale places
20- 5-56 5.o (7) S. Ferreira 443 56 F 1.4 GL 86" 32 Disputada 56, Ingaseiro 55, Harali 52 2-C
6- 5-56 4.o (19) S. Ferrel. 442 56 F 1.8 GP 114" 47, E. Flavo 56 e D. Prince, Disputada 56 E-3

ERUGELO - Ugelo e Erissima - Cr.: Silvio A. Penteado - 1950 - C - M - São Paulo
Nada vem ... de estado
20- 5-56 9.o (11) A.D. Xav. 480 55 B 2.0 GL 124" 27, (Silvan) Silvanesco 52, Kingdom 52 Diretor 54 F-2
19-11-55 6.o (6) L. Gonz. 481 58 B 1.4 AM 90 5 22, (Gardonel-Gaó 57, Colorido 56, Keeper 55 F-1½

OGUN — Formasterus e Beldad - Cr.: Candido G. Paula Machado — 1949 - C-M - S.P.
Ganhou o G. P. ... 62 quilos é dificil
1- 5-56 1.o (8) L. Gonzalez 468 58 B 2.2 AM 145"8 48, Luisi Vampa 53, Pall Mall 54, Ele 49 2-2
20- 4-55 1.o (10) L. Gonzalez 470 56 B 1.8 GL 111"9 29, Miguel Angelo 52, Jaloux 53, Cursaal 54 F-2

FLAVO — Strauss e Aripuana — Cr : Haras Bocaina — 1951 — C — M — São Paulo
Está em prova dificil. A... entusiasma
20- 5-56 8.o (11) L.B. Gonç. 480 54 F 2.0 GL 124" 186, Silvanesco 52, Kingdom 52, Diretor 54 F-2
6- 5-56 1.o (19) O. Reichel 430 56 F 1.8 GP 114 87, E. D. Prince 56, Disputada 56, Abilio 56 2-3

If, naturalmente com as honras de favorita, enfrentará Ithaque, Bovary, Etoile Filante, Quiteria, Attila, Faz Assim!, Eviana, Quinta e Harmoniosa — Bom interesse desperta o premio "Francisco de Andrade Coutinho" — Informes e prognosticos — Montarias

O festival desta tarde, em Cidade Jardim, está fadado a grande sucesso.

O programa compreende oito carreiras, todas muito cheias e bem formadas. Apoia-se o conjunto no classico "Guilherme Ellis", em 1.400 metros e reservado a potrancas da nova geração, com as inscrições de If, Ithaque, Bovary, Etoile Filante, Quiteria, Attila, Faz Assim!, Eviana, Quinta e Harmoniosa.

If deve ser a favorita da importante prova.

Faz parte do programa como segundo atrativo o premio "Francisco de Andrade Coutinho", em 2.400 metros e com 80 mil cruzeiros, estando o campo formado com os nomes de Diretor, Abilio, Erugelo, Ogun, Flavo, Marbal, Miguel Angelo, Ele, Giz, Fusarium, Pavuna, Rossi e High Ball.

Ogun recente ganhador do G. P. "Campinas", terá de carregar 62 quilos, o que reduz em boa parte as suas possibilidades.

PALPITES DO "CORREIO PAULISTANO"

CIDADE JARDIM

NOSSO FAVORITO	O INIMIGO	A DIFERENÇA
QUITA	INEFAVEL	XARA'
IDÊ	GINGRINA	ALIADA
FONTAINEBLEAU	UMBRIO	JACKMAR
SANDHURST	CLARO	ARARIBAN
RAPAPÉ	EST. MAIOR	HOOLIGAN
IF	BOVARY	QUINTA
DIRETOR	ROSSI	MIG. ANGELO
FLAMEL	HENRIETTE	KIMBERLAY

O FESTIVAL DE AMANHÃ EM S. VICENTE

Sete provas bonitas no conjunto — Programa e montarias

SÃO VICENTE, 9 (Sucursal) — O Jockey Club São Vicente, dando prosseguimento à sua atual temporada, fará realizar segunda-feira proxima, no hipodromo praiano, o primeiro festival da semana.

O programa compreende sete pareos, todos comuns, mas bem formados e em condições de oferecer boas disputas. O numero de maior interesse reune, em 1.200 metros, Igaratim, Gran Sonante, Giarola, Bacurau, Tombadilho, Bomarbela e Valete.

O PROGRAMA

Está asim formado o programa do festival de segunda-feira, dia 11, no hipodromo local:

1.o PAREO — Cr 15.000,00 — 1.100 metros — Às 19 horas.
Ks.
(1 Congresso, F. Sousa . 58 2
1(
(" Caribe, A. Machado . 58 10
(2 Tia Ritinha, R. Per. 56 6
2(
(3 Nórdico, P. Teixeira 58 4
(4 Athiê, E. Oliveira . 58 5
3(" Incitatus, A. S. Silva 58 3
(5 Me Too, Esp. Gonç. 59 8
(6 Aferidor, A. Medina . 58 8
4(7 Bon Garcon, L. Dalp. 58 7
(" Aço, E. Furquin ... 58 1

2.o PAREO — Cr$ 10.000,00 — 1.200 metros — Às 19,30 horas.
Ks.
(1 Gulosa, J. Raimundo 50 8
1(
(" Dariego, L. Lopes .. 50 4
(2 Emoção, J. Zeferino . 56 2
2(
(" Fricote, C. Henrique 52 1
(3 Jaburu, L. Belem .. 54 5
3(
(4 Decidido, P. Almeida 52 7
(5 Gunda Din, L. Dalp. 56 6
4(
(6 Custodia, R. Olsen .. 48 3

3.o PAREO — Cr$ 20.000,00 — 1.000 metros — Às 20 horas.
Ks.
1-1 Salomé, L. Sierra .. 54 4
2-2 Querubim, P. Teixeira 56 3
(3 Sportsman, M. Silva 56 2
3(
(4 Iliula, J. Santos .. 54 6
(5 Gir, M. Cataldi 54 5
4(
(6 Ousel, A. Monteiro . 56 1

4.o PAREO — Cr$ 20.000,00 — 1.600 metros — Às 20,30 horas.
Ks.
1-1 Baciturno, A. Mach. 56 2
2-2 Corintians, M. Catal. 56 4
(3 Jaqueta, W. Meireles 54 3
3(
(" Odanil, J. Carmo . 56 5
(4 Calil, I. Pinheiro .. 56 6
4(
(5 Babú, A. Cunha ... 56 1

5.o PAREO — Cr$ 15.000,00 — 1.200 metros — Às 21 horas.
Ks.
1-1 Dinga, A. Monteiro . 56 4
(2 Garoa, L. Sierra ... 54 6
2(
(3 Aratujo, J. Sá 56 1
(4 Nocaute, M. Silva .. 54 7
3(
(5 Socorro!, S. P. Ribei. 58 2
(6 Windsor, M. Couttin. 56 3
4(
(7 Otomano, M. Marqu. 54 5

6.o PAREO — Cr$ 20.000,00 — 1.200 metros — Às 21,35 horas.
Ks.
1-1 Igaratim, J. Marins . 55 7
(2 Gran Sonante, A. M. 52 6
2(
(3 Giarola, M. Silva .. 52 5
(4 Bacurau, A. Machado 56 2
3(
(5 Tombadilho, R. Per. 55 4
(6 Bomarbela, W. Meir. 52 3
4(
(" Valete, J. Santos .. 53 1

7.o PAREO — Cr$ 15.000,00 — 1.600 metros — Às 22,10 horas.
Ks.
(1 Abigail, P. Teixeira . 52 7
1(
(2 Essence, M. Silva .. 52 1
(3 Pafuncio, J. Cruz .. 54 2
2(
(4 Goianita, P. Almeida 56 4
(5 Emmeline, A. Mach. 52 3
3(
(6 Atrazado, A. Assad . 46 5
(7 Pr. Negro, J. Santos 52 9
4(8 Pacaembu, A. Pereira 53 6
(9 Ardéolo, L. Belem . 46 8

PALPITES DO "CORREIO PAULISTANO"

SÃO VICENTE — (AMANHÃ)

NOSSO FAVORITO	O INIMIGO	A DIFERENÇA
CONGRESSO	ATHIE	BON GARÇON
GULOSA	EMOÇAO	JABURU
SALOME'	QUERUBIM	SPORTSMAN
CORINTIANS	BACITURNO	CALIL
DINGA	NOCAUTE	WINDSOR
GRAN SONANTE	IGARATIM	BACURAU
ABIGAIL	PAFUNCIO	PRINC. NEGRO

REELEITO FABIO BEI PARA A PRESIDENCIA DO JOCKEY CLUB SÃO VICENTE

Em pleito bastante concorrido, acaba de ser eleita a nova Diretoria que regerá os destinos do Jockey Club de São Vicente no proximo trienio. Praticamente, foi reeleita a Diretoria anterior, o que para o Club é de indiscutivel vantagem, uma vez que as obras encetadas não sofrerão solução de continuidade. Apenas alguns elementos deixaram seus cargos, mas porque não quiseram se candidatar, em virtude de seus afazeres particulares.

Assim ficou constituida a nova Diretoria:

Presidente: sr. Fabio Salvador Bei

1.o vice-presidente: sr. Guilherme Cimieri

2.o vice-presidente: sr. Roberto Cauduro

Secretario geral: sr. Orasir Marcondes Mayer

Tesoureiro: sr. Orlando Intrieri

Suplentes: prof. Papa Sobrinho, sr. Raul Bernardini e sr. José Meirelles Jr.

Na mesma ocasião, a Assembleia Geral, por unanimidade, aprovou o balancete apresentado pela Diretoria anterior, bem como votou a verba para as grandes obras que serão levadas a efeito no hipodromo e na vila hipica.

MARBAL — F. Ray e Balerice — Cr.: Haras Tijuco Preto — 1948 — A-M — S. Paulo
20- 4-56 2.o (2) A. Xavier 420 58 B 3.0 GP 202" 26, Dark Eyes 58
18- 3-56 9.o (12) A. Xavier 411 59 B 1.6 GL 100" 5 307, Rossi 56, Disputada 58, Bartim 60

MIGUEL ANGELO — Goleiro e Emirana — Cr.: Fazenda Nova — 1951 — CM- - S. P.
afim. Melhorou e é adversario
27-11-55 5.o (6) M. Alonso 424 57 F 3.0 GL 191" 4 117, (Cyrol-Adil 57, Cyro 58, Filosofo 57
30-10-55 3.o (7) P. Vaz 427 56 F 2.4 GU 152" 113, High Ball 56, Filosofo 56, Quental 56

ELE — Penitente e Decidida — Cr.: R. Vautier Franco — 1949 — C-M — S. Paulo
1- 5-56 4.o (8) M. Alonso 415 49 F 2.2 AM 145" 8 102, Ogun 58, Luigi Vampa 53, Pall Mall 54
21- 4-56 1.o (6) Mener F. 414 47 B 2.2 AL 149" 6 25, Elegancia 54, Quib 56, Fá Maior 54 V-4

GIZ — Acheron e Fija — Cr.: Roberto V. Franco — 1951 — F-C — São Paulo
8- 4-56 4.o (10) J.P. Souza 372 55 B 2.4 GL 155" 57, (Ele)-Abilio 57, Haitiano 56, Dark Ees 58 4-½
1- 4-56 1.o (8) R. Zamudio 378 55 B 2.4 GL 156" 9 33, (Gol) Haitiano 56, Descampado 56, Inefavel 55 C-2

FUSARIUM — G. Cheer e Proeza — Cr.: Haras Milano — 1951 — C — M — São Paulo
grama nada produz
20- 5-56 10.o (11) D. Garcia 449 56 F 2.0 GL 124" 135, Silvanesco 52, Kingdom 52, Diretor 54 F-2
29- 4-56 1.o (6) V. Pinh. F. 454 58 F 1.5 AP 98" 26, Pianito 56, Del Rio 52, Elegancia 53 4-½

PAVUNA — Quati e Chanson — Cr.: C. G. Paula Machado — 1950 — C-F — S. P.
Estado regular ... turma
11- 3-56 2.o (8) J. Alves 477 53 F 3.0 GL 191" 8 74, Dark Eyes 52, Ele 50, Go-Drake 60 V-4
25- 2-56 9.o (9) S. Ferreira 480 56 F 1.5 AE 97" 3 194, Itrio 55, Obstinado 51, Muriry 49 3-C

ROSSI — Tauá e Rereva — Cr.: Kurt von Pritzelwitz — 1951 — T-M — S. Paulo
Anda muito ... deve aparecer colocado
6- 5-56 7.o (15) J. Camargo 432 52 B 1.2 GL 75" 2 283, Harden 52, E|R. Game 58 e Rumor 55
15- 4-56 4.o (8) J. Camargo 430 56 B 1.6 GL 101" 5 48, Diretor 52, Abilio 54, Desert Prince 52 1-1

HIGH BALL — Solar Glen e Nuporanga — Cr.: Haras Patente — 1951 — C-M — S. P.
Estado regular
5- 5-56 6.o (14) S. Ferreira 442 55 F 2.0 GP 127" 5 280, (D. Eyes) Horizontal 50, Pontiac 53, Diretor 53 3-P
1- 4-56 8.o (11) R. Zamudio 439 55 B 2.0 GL 126" 2 236, Quebec 56, Pontiac 53, Snooker 52 1½-1

8.o PAREO — Às 17,00 horas — 1.300 metros — (Grama) — Recorde 78" (MAURITANIA) — Produtos nacionais de 4 anos, sem mais de 3 vitorias no país

1—1	FLAMEL — V. Pinheiro Filho	56	1	Stud Crespi	J. Isla
	HOOP — Adelino Xavier	56	6	Stud May	J. Mariani
	FILARMONICA — Mariem Alonso	54	1	Luiz C. Ferrari	Nascimento
2—4	QUINTANA — Pierre Vaz	54	2	Paulo Alves Mota	W. P. Mendes
5	DESPREZO — A. D. Xavier	55	1½	Stud Campeador	L. Privatti
6	MINOCALMO — Gastão Massoli	56	10	Maria B. M. da Silva	F. Biernascky
3—7	ESQUIMAR — José Alves	54	7	Stud Sta. Terezinha	E. Ruiz
8	KIMBERLAY — E. Le Mener Filho	52	8	Cid O. Mendes	R. E. Martinez
9	IRITACA — J. M. Amorim	51	5	Ernesto Amazonas	C. Arthur
4-10	HENRIETTE — L. B. Gonçalves	54	9	Haras Patente	E. Campozani
11	JARUPARA — René Zamudio	55	13	Stud Rosana	A. Arthur
12	DON ARMANDO Roberto Olguin	53	3	Giovanni Fitipaldi	A. J. Martins
13	DEZEMBRO — Dendico Garcia	56	11	Moisés Vinocur	S. Garcia

FLAMEL — Sun Ray e Mackenna — Cr.: Haras Milano — 1951 — C-M — S. Paulo
Está bem na turma e ... maiores possibilidades
10- 3-56 7.o (8) J. Alves 461 56 F 1.2 AL 78" 5 34, Helvetion 56, Desprezo 56, Levedo 56 Pel.-3
25- 2-56 9.o (10) Pinh. F. 464 56 F 1.4 AE 90" 8 41, Linda Léa 50, Helvetico 56, Dezembro 56 ½-3

HOOP — Ark Royal e Tronera — Cr.: Haras Boa Vista — 1951 — C-M — S. Paulo
Corre mal na grama e não está bem na turma
6- 5-56 13.o (19) A. Xavier 424 52 B 1.8 GP 114" 263, (Haral.) E|Flavo 56 e D. Prince 56, Disputada E-3
29- 4-56 2.o (8) A. Xavier 425 56 B 1.4 AP 92" 113, Ingaseiro 56, Gulliére 56, Krishma 56 F-1

FILARMONICA — Bleneran e Indolma — Cr.: Ernesto F. Senise — 1951 - C - F - S. P.
Estado regular. Não entusiasma
29- 4-56 8.o (8) M. Alonso 385 54 F 1.4 AP 92" 277, Ingaseiro 56, Hoop 56, Gulliére 56 F-1
8- 1-56 3.o (11) M. Alonso 388 56 F 1.0 GL 58" 7 54, Guayaquil 60, Flamel 62, Dezembro 56 1½-4

QUINTANA — Helíaco e Anabel — Cr.: C. G. de Paula Machado — 1951 — A-F — S. P.
Ligeira, mas estado apenas regular. Dificil
22- 4-56 7.o (7) P. Vaz 367 54 F 1.5 GL 93" 4 128, Flavo 56, Bisley 56, Harali 50 3-1½
31- 3-56 4.o (6) Mener F. 375 50 B 1.6 AP 103" 9 101, Diretor 56, Kopek 56, Desaforo 56 6-3

DESPREZO — Peral e Tamara — Cr.: Haras Paineiras — 1951 — C — M — S. Paulo
Tem corrido muito pouco ... estado
3- 6-56 9.o (12) A.D. Xavier 427 59 B 1.0 GP 61" 189, Levedo 60, Saudades 56, Hill Prince 52 F-2
6- 5-56 15.o (15) N. Pereira 428 53 F 1.2 GP 75" 2 169, (Herm.) Harden 52, E-R Game 58 e Rumor 55 2-E

MINOCALMO — Minotauro e Cal Water — Cr.: Euvaldo Lodi — 1951 — C-M — S. P.
Descansou alguma feita, ... regularmente
10- 3-56 8.o (8) A. Xavier 444 56 B 1.2 AL 78" 5 101, Helvetico 56, Desprezo 56, Levedo 56 Pal.-3
25- 2-56 10.o (10) G. Massoli 448 56 B 1.4 AE 90" 8 65, Linda Léa 50, Helvetico 56, Dezembro 56 ½-3

ESQUIMAR — Esquimalt e Lamarr — Cr.: José Massoli — 1951 — C — F — São Paulo
Em prova dificil, mas anda muito bem
6- 5-56 7.o (19) R. Olguin NP 50 B 1.8 GP 114" 174, (Leve.) E|Flavo 56 e D. Prince 56, Disputada E-3
4- 3-56 8.o (8) B. Araujo 432 50 B 1.5 GL 93" 104, Bartim 50, Abilio 56, Kibitz 56 2½-2

KIMBERLAY — Antonyn e Albiona — Cr.: Haras Faxina — 1951 - C - M — São Paulo
Grande estado e ... possibilidades
3- 6-56 6.o (12) J. Carvalho 426 61 B 1.0 GP 61" 76, Levedo 60, Saudades 56, Hill Prince 52 F-2
13- 5-56 1.o (14) Mener F. 434 52 B 1.5 GL 94" 2 26, Iritaca 55, Don Armando 56, Inefável 56 Pal.-2

IRITACA — Cartujo e Aritaca — Cr.: José H. Mello — 1951 — C — F — S. Paulo
Subiu de turma e aqui tem é bem mais dificil
26- 5-56 1.o (9) G. Greme J. 418 55 F 1.6 GL 100" 8 29, Quita 54, Inefavel 56, Rosental 56 ½-½
13- 5-56 2.o (14) Greme Jr. 419 55 F 1.5 GL 94" 2 68, Kimberlay 52, D. Armando 56, Inefavel 56 Pal-2

HENRIETTE — Big Red e Croquete — Cr.: Haras Patente — 1951 — C — F — São Paulo
Anda como nunca. Pode até ganhar
13- 5-56 7.o (9) J. Camargo 462 55 B 1.6 GL 99" 6 126, (Backlash) Encore 55, Egaltina 55, Huapi 55 2-2
5- 5-56 1.o (15) S. Ferreira 465 54 F 1.5 AP 98 4 229, D. Armando 56, Hill Prince 52, Hopalong 56 C-3

JARUPARÁ — T. Amarú/J. Juror e Gold Fly - Cr.: - Alcides Campos - 1951 - A - F.- S. P.
Ligeirinha e nada mais. Não agrada
3- 6-56 7.o (12) R. Zamudio 431 58 B 1.0 GP 61" 177, Levedo 60, Saudades 56, Hill Prince 52 F-2
29- 5-56 5.o (8) Mener F. 440 50 B 1.4 AP 92" 177, Ingaseiro 56, Hoop 56, Gulliére 56 F-1

DON ARMANDO — B. Squadron e B. Fuerte - Cr.: H. Favorita - 1951 - A - M - S. Paulo
Está forçando turma. Nada produziu na ultima
3- 6-56 10.o (12) G. Massoli 475 57 B 1.0 GP 61" 46, Levedo 60, Saudades 56, Hill Prince 52 F-2
13- 5-56 3.o (14) R. Olguin 472 56 B 1.5 GL 94" 2 39, Kimberlay 52, Iritaca 55, Inefável 56 Pal.-2

DEZEMBRO — Estouvado e Floralia — Cr.: Plinio Souza Dias — 1951 - A - M - S. Paulo
Fracassou tambem por completo. Animal cheio de "calos"
3- 6-56 12.o (12) V. Pinh. F. NP 61 F 1.0 GP 61" 133, Levedo 60, Saudades 56, Hill Prince 52 F-2
17- 3-56 5.o (5) J.O. Souza NP 51 F 1.2 AL 77" 8 61, Linda Léa 50, Muriry 56, Jarupará 47 1½-1

CLARITA E JAPPE GANHARAM AS ELIMINATORIAS DE POTRANCAS

NAIROSA BRULEUR GANHOU A PROVA DE MAIOR DISTANCIA — RESULTADOS GERAIS DAS CARREIRAS

O festival de ontem, em Cidade Jardim, esteve muito concorrido. Um publico numeroso esteve presente e da animação reinante diz bem a cifra superior a 39 milhões, que transitou pelos diversos guichês.

A reunião até certo ponto foi favoravel à "catedra". Iniciou-se com a vitoria da favorita Dammit! mas logo depois Giroé perdeu para Solfejo. Ganhou outra favorita, Clarita, mas a seguir Truta e Ichor não pasaram de colocações. Nairosa Bruleur ganhou como favorita e apenas Hosanarose entrou descolocada.

DAMMIT! GANHOU FACILMENTE

Dammit! foi a favorita da carreira e foi a ganhadora, depois de correr acomodada na primeira fase. Perky e Atica brigaram, pela liderança em todo o percurso até a reta. No direto, Dammit! se fez presente e de passagem desalojou as adversarias. Destacou-se e ganhou muito bem, formando a dupla Atica, com pequena vantagem, só visivel no "photochart", sobre Perky.

SOLFEJO GANHOU DE VERDADE

Solfejo, que havia sido desclassificado, há uma semana, voltou a ganhar e desta feita levou. Andou colocado nos primeiros metros e logo se pôs na dianteira, sem fugir, enquanto corria em segundo Barabu, com Giroé em bom terceiro. Na reta, esmoreceu Barabu e Giroé melhorou para segundo, mas Solfejo, no comando, neutralizou o ataque do adversario e ganhou a prova.

Barabu conservou o terceiro posto no "photochart".

CLARITA GANHOU COM AS HONRAS DE FAVORITA

Feita favorita a ponto de dar um dividendo de 18 por 10, Clarita correspondeu facilmente. Não teve uma partida feliz, mas melhorou e nos trezentos metros já corria em terceiro de Heluana e Quick Time. Logo depois alcançou as adversarias e por elas passou, destacando-se para ganhar muito bem.

Heluana ficou em segundo e Quick Time salvou o terceiro placê.

JAPPE GANHOU MUITO BEM

Jappe, que demonstrou melhor produção na grama, ganhou agora com muita autoridade. Andou longe na primeira fase, enquanto Urucaia liderava a prova seguida de Astrid e Truta. Depois melhorou, quando Astrid e Truta brigavam pela liderança e, nas tribunas, com muita autoridade dominou as adversarias. Destacou-se alguma coisa e logrou comoda vitoria.

Truta ficou em segundo e Astrid completou o marcador.

GOLDEN HORSE GANHOU MESMO DESGARRANDO

Golden Horse ganhou em final muito feio. Andou a principio em segundo de Fredini, à frente de El Jamil e Ichor, ocorrendo o primeiro incidente nos 400 metros Ali parou Fredini e prejudicou visivelmente o favorito Ichor. Golden Horse, uma vez na dianteira, abriu sempre, embaraçando a ação de El Jamil, que, no disco, lhe ficou a meio corpo.

Ichor acabou no terceiro posto.

Houve reclamação, mas a Comisão de Corridas, depois de observar o filme, confirmou o resultado do pareo.

NAIROSA GANHOU MUITO BEM

Nairosa Bruleur foi a ganhadora da prova de dois quilometros. Andou sempre colocada, enquanto Bolero fazia o train, seguido de Quindim, Imperium e Japomar. Na reta, Nairosa Bruleur, por fora, melhorou bastante e dominou logo depois a situação. Fugiu e ganhou bem, enquanto melhorava Japomar, que formou a dupla.

Imperium roubou a Bolero o terceiro posto no "photochart".

DELIGHT SURPREENDEU COM SUA VITORIA

Delight ganhou a ultima prova, contra a expectativa geral. Andou sempre na dianteira, seguida de Senon e Hosanarose, ficando esta depois em favor de Quimono. Na reta, Destacou-se alguma coisa a ponteira e Hoya apareceu de trás para formar a dupla.

Grogue tambem atropelou e pagou o terceiro placê, entrando descolocada a favorita Hosanarose.

RESULTADOS GERAIS

Foram os seguintes os resultados gerais das diversas carreiras de ontem em Cidade Jardim:

1.o PAREO — 1.600 METROS — Cr$ 60.000,00

1.o Dammit, 55 ks., F. Sobreiro
2.o Atica, 55 ks., R. Olguin
3.o Perky, 55 ks., G. Massoli
4.o Penny, 55 ks., A. Xavier,
5.o Içá, 53 ks., J. O. Couza
6.o Sirana, 55 ks., O. Reichel
7.o Induna, $$ ks., E. Silva
8.o Sinimbu, 55 ks., P. Vaz
9.o Est. Azul, 55 ks., E. Gonçalves

Tempo: 106"3|10.

Não correu Rorâima. Venc. 32,00; dupla (11) 208,00. Placês, (1) 16,00, (2) 52,00 e (10) 34,00. Proprietario, Stud Aridan. Tratador, J. Isla. Criador, Haras São Bernardo S. A. Movimento, ... 3.788.030,00.

A ganhadora é alazã, tem 3 anos, nasceu em São Paulo e é filha de Teleferique e Rumba II.

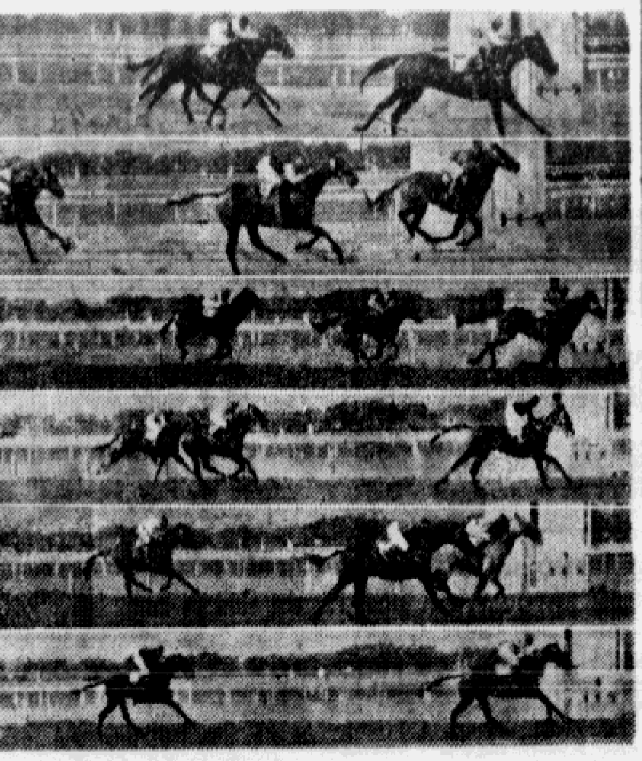

AS CHEGADAS DE ONTEM — Aí estão os finais fotograficos das corridas de ontem: 1.º pareo, vitoria de Dammit! sobre Atica e Perky; depois Solfejo ganhando bem de Giroé e Barabu; Clarita à frente de Heluana e Quick Time; Jappe ganhando de galope de Truta e Astrid; Golden Horse com meio corpo sobre El Jamil, entrando longe Ichor e, finalmente, Nairosa Bruleur com luz sobre Japomar.

QUANTO PAGARIAM...

Vencedor	
2 Atica	190,00
3 Içá	69,00
4 Sirana	61,00
5 Sinimbu	106,00
6 Penny	57,00
7 Induna	144,00
8 Estrela Azul	57,00
10 Perky	86,00
Duplas	
12	44,00
13	49,00
14	46,00
23	72,00
24	68,00
34	74,00
22	231,00
33	214,00
44	196,00

2.o PAREO — 1.600 METROS — Cr$ 60.000,00

1.o Solfejo, 55 ks., E. Silva
2.o Giroé, 55 ks., R. Latorre
3.o Barabu, 55 ks., M. Alonso
4.o Rival, 55 ks, V. Pinh. Filho
5.o Gauhar, 55 ks., J. O. Sza.
6.o Moderno, 55 ks., J. Alves
7.o Brial, 55 ks., A. Xavier
8.o Mi-ka-Elis, 55 ks., E. Gçv.
9.o Sokol, 55 ks., J. Camargo
10.o Calabrês, 52 ks. W. P.Farias

Tempo: 105" 3|10. Venc.: 76,00, dupla (33) 106,00. Placês, (5) .. 19,00 (6) 14,00 e (9) 19,00. Proprietario, Stud Yara. Tratador. R. Oliveira Filho, Criador, R. Alves de Almeida. Movimento do pareo, Cr$ 4.842.190,00.

O ganhador é castanho, tem 3 anos, nasceu em São Paulo e é filho de Blue Baron e Maracanan.

QUANTO PAGARIAM...

Vencedor	
1 Rival	55,00
2 Gauhar	345,00
3 Mi-ka-Elis	38,00
4 Sokol	241,00
6 Giroé	31,00
7 Calabrês	1.015,00
8 Moderno	75,00
9 Brial-Barabu	70,00
Duplas	
12	45,00
13	61,00
14	95,00
23	46,00
24	67,00
34	50,00
11	692,00
22	332,00
44	170,00

3.o PAREO — 1.000 metros — Cr$ 60.000,00

1.o Clarita, 55 kg., A. Xavier;
2.o Heluana, 55 kg., P. Vaz;
3.o Quick Time, 55 kg., R. Zamudio;
4.o Melusina, 55 kg., G. Massoli;
5.o Remita, 55 kg., E. Silva;
6.o Madrinha, 55 kg., A. D. Xavier;
7.o Insignia, 56 kg., J. Camargo;
8.o Ufigia, 55 kg., E. Gonçalves;
9.o Albaneve, 55 kg., J. Carvalho;
10.o Sucuri, 56 kg., L. Gonzalez (x).

(x) Largou com atraso

Tempo, 60"3|10. Venc. Cr$ .. 18,00; dupla (11) 124,00; placês (1) Cr$ 12,00, (2) Cr$ 27,00 e (5) Cr$ 13,00. Proprietario e criador, Almeida Prado & Assumpção. Tratador, M. Branco. Movimento Cr$ 5.448.250,00.

A ganhadora é castanha, tem 2 anos, nasceu em São Paulo e é filha de Nyangal e Palombe.

QUANTO PAGARIAM...

Vencedor	
2 Heluana	242,00
3 Sucuri	47,00
4 Remita	1.204,00
5 Quick Time	41,00
6 Ufigia	437,00
7 Madrinha	393,00
8 Melusina	129,00
9 Albaneve	672,00
10 Insignia	232,00
Duplas	
12	39,00
13	26,00
14	51,00
23	91,00
24	172,00
34	110,00
22	941,00
33	317,00
44	291,00

4.o PAREO — 1.000 metros — Cr$ 60.000,00

1.o Jape, 55 ks., A. Xavier
2.o Truta, 55 kg., M. Alonso;
3.o Astrid, 55 kg., J. Carvalho;
4.o Anne's Choice, 55 kg., J. Alves;
5.o Urucaia, 55 kg., L. B. Gonçalves;
6.o Japiranga, 55 kg., P. Vaz;
7.o Urtiga, 55 kg., G. Massoli;
8.o Titina, 55 kg., E. Silva;
9.o Pensierosa, 55 kg., Pinheiro Filho.

Não correu Farsa Alegre. Tempo, 6"3|10. Venc. Cr$ ..,00; dupla (34) Cr$ 41,00; placês (8) .. Cr$ 17,00, (5) Cr$ 12,00 e (4) Cr$ 57,00. Proprietario, Stud Chilique. Tratador, A. Attianeze. Criador, Dante Marchione. Movimento — Cr$ 5.249.090,00.

A ganhadora é castanha, tem 2 anos, nasceu em São Paulo e é filha de Esquimalt e Fair Honour.

QUANTO PAGARIAM...

Vencedor	
1 A. Choice	24,00
2 Urucaia	410,00
3 Japiranga	91,00
4 Astrid	468,00
5 Truta	22,00
7 Titina	633,00
9 Pensierosa	408,00
10 Urtiga	452,00
Duplas	
12	76,00
13	28,00
14	45,00
23	83,00
24	137,00
11	292,00
22	585,00
33	338,00
44	273,00

5.o PAREO — 1.400 METROS — Cr$ 40.000,00

1.o G. Horse, 55 ks., J. M. Amorim
2.o El Jamil, 57 ks., L. B. Gonçalves
3.o Ichor, 54 ks., P. Vaz
4.o Bastille, 47 ks., E. le Mener Junior
5.o Fredini, 55 ks., E. Gonçalves
6.o Juliano, 52 ks., J. Gentil
7.o Preciosidade, 50 ks., P. Correa
8.o Anisette, 52 ks., A. Xavier
9.o Solu, 55 ks., F. Sobreiro
10.o Blue Light, 56 ks., P. Mauzzan
11.o Dom Irany, 54 ks., B. Araujo
12.o Pará, 53 ks., A. Lucca

Tempo: 88" 5/10. Venc. 137,00. Dupla (12) 43,00. Placês: (6) 33,00, (1) 23,00 e (4) 15,00. Proprietario, Mario Buroti. Tratador, G. Enriques. Criador, Haras Boa Vista. Movimento, 6.009.100,00.

O ganhador é tordilho, tem 5 anos, nasceu em São Paulo e é filho de Fighting Chance e Vicenta.

QUANTO PAGARIAM...

Vencedor	
1 El Jamil	63,00
2 Pará	339,00
3 Bastille	60,00
4 Ichor	29,00
5 Solu	214,00
7 Anisette	53,00
8 B. Light	713,00
9 Dom Irany	117,00
10 Juliano	436,00
11 Fredini-Precios.	81,00
Duplas	
13	56,00
14	112,00
23	36,00
24	77,00
34	104,00
11	147,00
22	96,00
33	164,00
44	491,00

6.o PAREO — 2.000 METROS — Cr$ 40.000,00

1.o Nairosa Bruleur, 52 ks., A. Xavier
2.o Japomar, 57 ks., L. B. Gonçalves
3.o Imperium, 56 ks., A. Artin
4.o Bolero, 49 ks., R. Olguin
5.o Elfos, 56 ks., L. Gonzalez
6.o Fay, 47 ks., E. le Mener Jr.
7.o Johnny, 46 ks., J. M. Amorim
8.o Alençon, 58 ks., S. Ferreira
9.o Ebrom, 56 ks., E. Gonçalves
10.o Quindim, 51 ks., C. Aurungo
11.o Gracejo, 55 ks., F. Costa
12.o Frade, 54 ks., O. Reichel

Tempo, 127". Venc. 27,00; dupla (14) 47,00. Placês, (1) 15,00, (10) 16,00 e (3) 32,00. Proprietario, Almeida Prado e Assunção. Tratador, M. Branco. Criador, J. Paulino Nogueira. Movimento, Cr$ 7.080.740,00.

A ganhadora é castanha, tem 5 anos, nasceu em São Paulo e é filha de Wood Note e Garbosa Bruleur.

QUANTO PAGARIAM...

Vencedor	
2 Alençon	106,00
3 Imperium	578,00
4 Elfos	37,00
5 Bolero	104,00
6 Fay	209,00
7 Ebrom	337,00
8 Frade-Quindim	337,00
9 Gracejo	157,00
10 Japomar-Johnny	44,00
Duplas	
12	28,00
13	155,00
23	176,00
24	49,00
34	201,00
11	88,00
22	92,00
33	819,00
44	125,00

7.o PAREO — 1.300 METROS — CR$ 50.000,00

1.o Delight, 56 ks., H. Molina.
2.o Hoya, 55 ks., V. Pinheiro Fo.
3.o Grogue, 52 ks., B. Araujo.
4.o Semon, 56 ks., P. Vaz.
5.o Quimono, 56 ks., A. Artin.
6.o Hosanarose, 54 ks., S. Ferreira.
7.o Andorinha, 51 ks., J. M. Amorim.
8.o Flexible, 54 ks., J. O. Sousa.
9.o Herodes, 56 ks., Z. Santos.
10.o Séve, 56 ks., J. Carvalho.

Tempo: 81" 8/10.

Não correram, Sincero e Sertaneja. Venc. 125,00; dupla (14) 47,00. Placês, (3) 50,00, (11) 161,00 e (9) 38,00. Proprietario, Virginio Montanarini. Tratador, J. Emrich. Criador, Pascoal Conzo. Movimento, ... 6.541.500,00.

A ganhadora é alazã, tem 4 anos, nasceu em São Paulo e é filha de Baroda Squadron e Vivandeira.

QUANTO PAGARIAM...

Vencedor	
1 Quimono	58,00
2 Flexible	476,00
4 Andorinha	94,00
7 Semon	44,00
8 Seve	83,00
9 Grogue	96,00
10 Hosanarose	34,00
11 Hoya	505,00
12 Herodes	90,00
Duplas	
12	162,00
13	57,00
23	103,00
24	91,00
34	32,00
11	186,00
33	71,00
44	105,00

Movimento geral de apostas: — Cr$ 38.968.900,00.

Movimento dos concursos: — Cr$ 285.080,00.

Movimento dos portões. — Cr$ 73.140,00.

Raia de grama leve, com exceção dos pareos 1.o e 2.o, que foram corridos na areia.

RESULTADOS DOS CONCURSOS

Foram os seguintes os resultados dos concursos patrocinados pelo Jockey Club de São Paulo, nas corridas de ontem:

BOLO SIMPLES — 1 vencedor, com 5 pontos, cabendo-lhe Cr$ 11.163,40.

BOLO DUPLO — 1 vencedor, com 10 pontos, cabendo-lhe Cr$ 22.109,70.

"BETTING" SIMPLES — 6 vencedores; a cada um Cr$ 3.147,90.

"BETTING" DUPLO — Não houve vencedor. Saldo: Cr$ 192.751,30.

Protestos contra Raeder, o grã-almirante de Hitler

LUBECK — (I.F.) — O primeiro do Estado de Sleswig-Holsteinia, sr. von Hassel, e o presidente da Camara Estadual, sr. Boettcher, ambos pertencentes ao Partido Cristão-Democratico, protestaram, de comum acordo com o lider da oposição social-democratico Kaeber, contra a eleição do antigo grã-almirante Raeder para socio honorario da Liga Maritima Alemã. Declararam, acharem errada a resolução da Liga Maritima, que homenageia Raeder. Nenhuma das personalidades, que pela sua posição no "Terceiro Reich", prestará serviço de conselheiro junto a Hitler, devia voltar a aparecer.

A Liga Maritima tinha eleito unanimemente Raeder como socio honorario, na sua Convenção de Delegados, em Kiel, no dia 3 de junho.

HIPODROMO PAULISTA DE TROTE

AS CORRIDAS DE TERÇA-FEIRA PROXIMA

Está assim formado o programa do festival de terça-feira, no Hipodromo de Trote:

1.o PAREO — Premio "Pedro Santoro" — Às 13 horas — Dist. 1.900 metros.

1 Segredo, A. Luiz . —
2 Foguete, R. F. Santos 20
3(3 Iracy, P. Melo . . . 40
3(4 Seta, P. Santoni . . —
4(5 Fa Presto, C. Nappi . —
4(6 Suiná, S. R. Lorenzini —

2.o PAREO — Premio "Casimiro Pinto Neto" — Às 13,30 horas — Dist. 1.800 metros.

1 Viola, J. M. Anjos . . 60
1 Lilia, P. Melo .... —
3(3 Alucinada, J. Lyon . 60
3(4 Sereia, C. Nappi . . . 60
4(5 Rosaura, A. Luiz . . —
4(6 Brasil, L. C. Lira . . 20

3.o PAREO — Premio "Antonio Augusto Amaral de Carvalho" — Às 14 horas — Dist. 1.800 metros.

1 Liamar, A. Arcamulla 40
2(2 Palestra, F. Nocaro . 40
2(3 Sampaulino, A. Luiz . 20
3(4 Aguateiro, J. Carpinelli 40
3(5 Money, X.X. 40
4(6 Otello, R. Gastaldini . 40
4(7 Lindo, L. C. Lira . . . 20

4.o PAREO — Premio "Erasmo Alfredo Amaral de Carvalho" — Às 14,30 horas — Dist. 1.609 metros.

1 Supremacy, S. Maxim. 20
2 Young Lady, A. Luiz . 20
3 Ali, J. M. Anjos . . . 20
4(4 S. Moon, J. Lyon . . 60
4(5 Rosalinda, L. C. Lira 20

5.o PAREO — Premio "Paulo Machado de Carvalho Filho" — Às 15 horas — Dist. 2.200 metros.

1(1 Devil, L. Diane . . . 60
1(2 Can-Can, J. Martinez 40
2(3 F. Light, J. Lyon . . 20
2(4 Tentação, A. Luiz . . 40
2(5 Plaga, P. Santoni . . —
3(6 Selva, Am. Carpinelli 20
3(7 Bambino, R. Lorenzini 20
3(8 Corintiana, X.X. . . —
4(9 Mentirosa, W. Mataraz. —
4(10 Riosito, J. Carpinelli 20
4(11 G. Star, A. Carpinelli 40

6.o PAREO — Premio "Radio Record" — Às 15,30 horas — Dist. 1.609 metros.

1 Denver, M. Locatelli . —
2 Comanche, J. Lyon . —
3 Julien, O. Silva . . . —
4(4 Miss America, G. Citti —
4(5 Lenora, L. Macarini . —

7.o PAREO — Premio "Paulo Machado de Carvalho" — Às 16 horas — Dist. 1.950 metros.

1(1 Colorado, R. Gastaldini —
1(2 Marabá, A. Almeida . 20
2(3 Prego, L. C. Lira . . 20
2(4 Iowa, P. Santoni . . 40
3(5 L. of Love, G. Citti . 20
3(6 Monge Negro, X.X. . —
3(7 Meia Lua, L. Macarini 40
4(8 Boston, C. Mat. F.o . —
4(9 Michigan, J. M. Anjos 60
4(10 Surprise, J. Furtado . —

8.o PAREO — Premio "João Batista do Amaral" — Às 16,30 horas — Dist. 1.900 metros.

1(1 Matisse, L. C. Lira . —
1(2 Sirocco, R. Gastaldini —
2(3 Decorah, L. Macarini 20
2(4 M. Maguire, G. Citti . —
3(5 Panlico, C. Mat. F.o . —
3(6 California, E. J. Dias —
4(7 Troika, J. Lorenzini . —
4(8 Plauto, R. F. Santos . 20
4(9 Clerito, Burjakowsky . 30

SENTE-SE NERVOSO!

Comece a usar hoje mesmo o

TONICO NERVET

O Tonico Nervet é otimo fortificante do cerebro, dos nervos e dos musculos.

Combate muito bem o esgotamento nervoso.

NAS BOAS FARMACIAS E DROGARIAS.

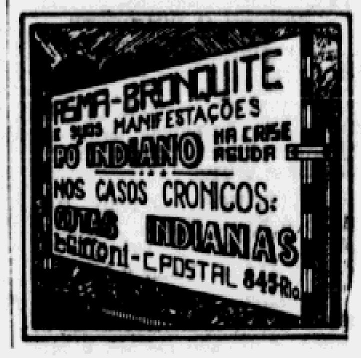

Se os seus cabelos estão caindo...

...convém deter a queda dos mesmos com o uso da loção

Tricomicina

Mais que uma loção comum, a TRICOMICINA é um verdadeiro tônico, cujos componentes agem diretamente sôbre o bulbo capilar enfraquecido, fortificando-o e regularizando as suas funções. Em pouco tempo, os cabelos friccionados com TRICOMICINA deixam de cair e tornam-se vigorosos e desenvolvidos. O uso da TRICOMICINA é, pois, um hábito salutar, que deterá a queda dos seus cabelos e livra-lo-á de uma calvicie certa.

Tricomicina

combate a calvície, detém a queda dos cabelos e elimina a caspa.

à venda em todas as farmácias drogarias e perfumarias

CONFIRMOU O GUARANÍ F. C. A VITORIA DE ARARAQUARA

Cairam de novo na final o "Bugre" de Campinas e o Noroeste de Bauru — Festa do interior no Pacaembu

Voltou o Guarani a vencer o Torneio Inicio da F.P.F., alcançando, num campeonato sui-generis, já que dividido em três fases, brilhantes vitorias. Uma em Araraquara e outra na capital. Não foi favorecido, desta feita, por penais ou por sorteio, mas por tentos marcados durante o diminuto tempo regulamentar. Fez jus ao triunfo, pois teve uma conduta a demonstrar o esforço e a classe dos seus jogadores e o titulo coube-lhe melhor do que a qualquer das outras de dezessete agremiações.

BOM PUBLICO NO PACAEMBU

Contrariando a expectativa, regular foi a afluencia do publico, em que pese a friagem. Rendeu o Torneio Inicio, na tarde de ontem, 104.480 cruzeiros. Na primeira peleja, o São Paulo F.C. foi eliminado graças a um tento de Ismar, conquistado aos 3 minutos da segunda fase. Jogaram as equipes com:

GUARANI — Paulo, Valdir e Falante; Nelson Faria, James e Henrique; Fifi, Bene, Cesar, Vilalobos e Ismar.

SÃO PAULO — Poi, Clelio e Melone; Vitor, Pé de Valsa e Turcão; Maurinho, Zezinho, Gino, Roque e Mairiporã.

Juiz: Montez Jr.

VENCEU O NOROESTE

Na segunda partida, apresentaram-se:

NOROESTE — Julião, Pedro e Tomasi; Fernando, Gaspar e Gutierre; Feijão, Nivaldo, Paulo, Aureliano e Tito.

PORTUGUESA — Felix, Reinaldo e Nena; Zinho, Brandãozinho e Herminio; Nelson, Zé Amaro, Airton, Edmur e Lierte.

Terminou empatado o tempo regulamentar. Na cobrança de penais, Aureliano marcou o primeiro e Julião defendeu o chutado por Brandãozinho, classificando o seu quadro.

VITORIA FINAL DO BUGRE

Finalmente, Noroeste e Guarani estiveram frente a frente e muito lutaram pela vitoria. Mais quadro em campo, o gremio de Campinas conseguiu marcar um tento por intermedio de Vilalobos, no primeiro periodo e um escanteio na segunda fase. Dessa forma, o "bugre" inscreveu seu nome mais uma vez nos certames mirins pela terceira vez.

CORREIO ESPORTIVO

PROMISSORA COMPETIÇÃO NA RAIA DE JURUBATUBA

Grande expectativa em torno da disputa do troféu "Governador Moisés Lupion" — Doze provas no programa desta manhã

Sob os auspicios da Federação do Remo de São Paulo, teremos hoje, na raia de Jurubatuba, um dos principais acontecimentos da atual temporada nautica. A terceira regata oficial, que compreende provas para as diversas categorias de militantes, será encerrada com a classica "Governador Moisés Lupion", recentemente instituida pelo Tietê, em homenagem a um de seus antigos remadores.

OS DIRIGENTES

Para a direção tecnica do certame desta manhã foram designados os seguintes esportistas: arbitro geral — Natalino Mastrofrancisco; assistente — Alberto Pereira de Castro; pavilhão de direção — Arlindo Donato, Claudio Sardilli, Casemiro Abreu e Mello, João Darezzo e Renato Peres; juizes de partidas — Joaquim Pereira de Castro, Carlos Garcez Faro (relator) e Osorio Ferreira; juizes de chegada Vitor Leite Mamede (relator), Natale Falbo e Januario Oliva; juizes de percurso (pareos impares) — Claudio Nardinelli e Antonio Ziravello (pareos pares) Raul Paulillo e Eurico Augusto Dias.

AS PROVAS

1.o pareo — às 8 horas — "yoles-franches" a 4 remos, estreantes, 1.000 metros; 2.o pareo — às 8-10 horas — "double-canoés", principiantes, 1.000 metros; 3.o pareo — às 8,20 horas — "out-ripggers" trincados a 2 remos ,com patrão, principantes, 1.000 metros; 4.o pareo — às 8,30 horas — "double-scull" trincado, noviços, 1.000 metros; 5.o pareo — às 8,40 horas — "out-riggers" trincado, a 4 remos, com patrão, noviços, 1.000 metros; 6.o pareo — às 8,55 horas — "single-scull" liso, "juniors", 1.500 metros; 7.o pareo — às 9,10 horas — "out-riggers" liso, a 2 remos, sem patrão, "juniors", 1.500 metros; 8.o pareo — às 9,25 horas — "out-riggers" liso, a 4 remos, com patrão, "juniors", 1.500 metros; 9.o pareo — às 9,55 horas — "out-riggers" liso, a 2 remos, com patrão, qualquer classe, 2.000 metros; 10.o pareo — às 10,10 horas — "out-riggers" liso, a 4 remos, sem patrão, qualquer classe, 2.000 metros; 11.o pareo — às 10,25 horas — "double-scull" liso, qualquer classe, 2.000 metros; 12.o pareo — às 10,40 horas — Prova Classica "Governador Moisés Lupion", "out-riggers" liso, a 8 remos, com patrão, qualquer classe, 2.000 metros.

NA PISTA DO TIETÊ A DISPUTA DA "ALVARO OLIVEIRA RIBEIRO"

Promissor confronto entre as equipes guanabarinas e paulistas — No setor de arremessos a competição da "Bento de Camargo Barros"

Na pista do Tietê, como parte do programa organizado para as comemorações do 49.o aniversario de fundação do clube dos "vermelhinhos", teremos a execução de um programa de atletismo que por certo oferecerá grandes atrativos aos adeptos da salutar especialidade.

Sob os auspicios da Federação Paulista de Atletismo, em prosseguimento ao calendario da temporada oficial em curso, serão efetuadas duas provas de pista e três de campo, destacando-se a disputa dos troféus "Dr. Alvaro de Oliveira Ribeiro" e "Bento de Camargo Barros".

Como parte integrante do Campeonato de Pedestrianismo, será efetuado o "steeple-chase", modalidade que conta entre nós com apreciavel numero de especialistas, estando assegurada a presença dos titulares do Goiana, Nitro-Quimica, Pinheiros, São Paulo e Tietê, que integram o agrupamento principal do pedestrianismo paulista.

A prova central do programa, indiscutivelmente, é o revezamento 4x400 metros, em disputa da taça "Dr. Alvaro de Oliveira Ribeiro", com o concurso das principais turmas cariocas e paulistas. Teremos novamente o sensacional "duelo" entre as equipes do Flamengo e Vasco, presentemente integradas pelas maiores expressões no setor de meia velocidade.

Complementando o programa será efetuada mais uma competição em disputa do troféu "Bento de Camargo Barros", que reunirá os especialistas em arremessos do disco e do martelo, modalidades que consagraram o patrono no cenario do esporte-base continental, onde militou por mais de 25 anos consecutivos.

COM O SEU MELHOR CONJUNTO O SÃO PAULO JOGARÁ EM RIO PRETO

Retorna hoje à tarde ao "hinterland" paulista a equipe do São Paulo. Rio Preto será a cidade a ser visitada pelo clube das três cores. Caberá ao conjunto do Rio Preto enfrentar o "clube da fé". A peleja deverá ser bastante movimentada e o seu resultado imprevisivel.

Eis os quadros:

SÃO PAULO — Boneli, De Sordi e Mauro; Vitor, Alfredo e Turcão; Maurinho, Zezinho, Gino, Maneca e Canhoteiro.

RIO PRETO — Pacau, Loca e René; Bem, Lindão e Laerte; Alencar, Paulinho, Macanhã, Beni e Amaral.

EM "OSVALDO CRUZ" O "ONZE" DO PALMEIRAS

O Palmeiras tambem tambem excursionará ao interior. O "onze" alvi-verde rumará hoje cedo, por via aérea, para Osvaldo Cruz, a fim de solver compromisso com o "onze" do Osvaldo Cruz F. C., gremio apontado como um dos mais eficientes da Alta Paulista. Para o cotejo desta tarde, o clube das "cinco coroas" apresentará todos os valores que irão participar do campeonato de 56.

SEQUIOSO DE REABILITAÇÃO O CORINTIANS JOGA EM SÃO CARLOS

O Corintians excursionará hoje, a São Carlos, a fim de enfrentar o "onze" do Estrela da Bela Vista, destacada equipe local.

Apenas Luizinho não integrará a representação dos calções negros esta tarde. Os demais titulares estarão em ação, uma vez que os paredros do Campeão do Centenario estão no firme proposito de brindar os seus admiradores sancarlenses com uma exibição a altura do seu prestigio.

De acordo com informações prestadas pelo Departamento Profissional dos calções negros, caberá a Gilmar, Olavo e Alan; Walmir, Goiano e Roberto; Claudio, Paulo, Baltazar, Rafael e Carbone a primazia de iniciar o confronto.

Hoje, Matinée dos "Globetrotters" no Ginasio do Estadio Municipal

Os "reis negros" do basquetebol enfrentarão o "Texas Cow-Boys" na segunda partida da série "melhor de três" — Atletica vs. Seleção juvenil santista na preliminar

A despedida dos astros do "Harlem Globetrotters", programada para a tarde de hoje, no ginasio do Paacembu, será dedicada à garotada, de modo que os "reis negros" do basquetebol, que jogarão com o "Texas Cow-Boys", formado pelos gigantes brancos do Arizona, farão mais malabarismo do que nunca. A partida é a segunda da série "melhor de três" entre os dois quintetos norte-americanos, mas a verdade é que o "Harlem", mesmo com mais magicas do que jogo serio, vencerá tambem desta vez. Assim, os que forem hoje ao Pacaembu, para ver a despedida do maior espetaculo do ano, terão oportunidade de asistir os "globe" na plenitude da sua tecnica e das suas diabruras.

BOA PRELIMINAR

Justamente por ser um matinée, com a presença de uma maioria infantil, a preliminar será entre dois quadros juvenis. O poderoso quinteto da Atletica, que tem obtido as maiores "goleadas" dos ultimos tempos nos jogos do campeonato, enfrentará o não menos forte conjunto da seleção juvenil de Santos.

O "SHOW" DA BROADWAY

Uma das maiores atrações dos espetaculos dos "globetrotters", tem sido o "show" da Broadway, que se exibe nos intervalos. São malabaristas, equilibristas e imitadores de renome internacional, que proporcionam um espetaculo magnifico, principalmente para a criançada.

MARINGÁ ENGALANA-SE PARA A EXIBIÇÃO DA PORTUGUESA

A Portuguesa de Desportos encerrará hoje à tarde a sua curta temporada no interior do Paraná, enfrentando em Maringá o quadro do Clube Atletico Paulistano. Este prelio vem sendo aguardado com o mais vivo interesse, não só em Maringá como entre os esportistas das cidades circunsvizinhas.

Desperta vivo interesse a peleja do Santos em Sorocaba

Dos mais promissores o prelio a ser efetuado hoje, em Sorocaba. O Santos, campeão paulista de 55 e que recentemente "bailou" o São Paulo no Pacaembu jogará com a equipe do São Bento, daquela cidade, conjunto que cumpriu boa "performance" no campeonato da Segunda Divisão.

Como se sabe, o São Bento, nos ultimos compromissos, superou o Taubaté, Guarani e o Ituano. Quer dizer, seu quadro desfruta invejavel forma.

As equipes provaveis são as seguintes:

SANTOS — Manga; Fioti e Ivan; Ramiro, Zito e Urubatão; Alfredinho, Jair, Del Vecchio, Vasconcelos e Pepe.

S. BENTO — Valter; Julião e Domingos; Lanzudo, Escurinho e Sergio; Reis, Joel, Ubirajara, Periquito e Clino.

The FIRST NATIONAL BANK of BOSTON

Fundado em 1784

Contas de Depósitos de Tôdas as Classes, Cauções, Descontos, Câmbio, Cobranças, Cartas de Crédito para Importação, Guarda de Valores, Cofres de Aluguel e Todos os Demais Serviços Bancários.

SÃO PAULO
Rua 3 de Dezembro, 50

SANTOS
Pça. Visc. de Mauá, 14

RIO DE JANEIRO
Av. Rio Branco, 18

MOMENTO ESPORTIVO

VEIO TARDE E COM FALHAS A COMISSÃO TECNICA DA C. B. D.

Anunciou a Confederação Brasileira de Desportos a novidade que é a constituição de uma comissão tecnica em substituição ao supervisor individual das seleções brasileiras. Boa medida, sem duvida, apesar de vir tarde para a equipe que segue para Assunção. Mas, inegavelmente, uma demonstração de que a orientação superior da entidade se renova, se ajusta a uma realidade diferente da que vinhamos apreciando até agora.

Os primeiros três integrantes do referido orgão estão já nomeados, e é uma pena que aí a novidade represente um retrocesso, uma volta à pratica antiga. Nenhum dos homens indicados está à altura de apreciar assuntos eminentemente tecnicos relacionados com uma seleção. Alguns deles, ou todos eles, já deram prova do que sabem a respeito e a ninguém padece duvida de que estão, por enquanto, muito aquém da responsabilidade.

Não se vá, porém, desejar que a atuação dessa comissão possa ter alguma influencia no preparo da seleção e muito menos no resultado dos jogos no Paraguai. Nem poderia ter. O programa de Flavio Costa já estava traçado, pobremente traçado aliás, e havia sido cumprido na sua maior parte. Resumiu-se em umas sessões de individuais e coletivos, sendo que aquelas primeiras, pelo que se anunciou e noticiou, não passaram de sessões de ginastica, a menos indicada para craques que estão em atividade e se presume que estejam em condições de jogo. Menos indicadas porque o que uma seleção precisa é ajustamento conjuntivo e não é através da ginastica que se alcança tal coisa.

Restavam os treinos coletivos, que, a nosso ver, são os apropriados para o trabalho conjuntivo e representam o meio pelo qual o tecnico atinge o seu objetivo tatico e tecnico. Estes, contudo, tambem pelos noticiarios, não passaram de jogos comuns, precedidos, é verdade, de recomendações, o que não deixa de ser um jogo exatamente comum.

A verdade, porém, é que para um compromisso com o Paraguai a coisa não se torna tão aguda, tão seria quanto seriam compromissos com europeus nesta quadra da evolução do futebol do Velho Mundo. No Paraguai as coisas não poderão ser tão dificeis.

Mas, tambem, pode-se afirmar que entre os futebois sulamericanos é o do Paraguai o que mais tem avançado. Há em Assunção gente que segue regimes de treinamento perfeitamente ajustados e nos moldes do que se viu na Europa. Já em 1954, quando esteve em São Paulo um dos selecionadores guaranis, em contato com a Escola de Educação Fisica de São Paulo, houve oportunidade para constatar-se tal orientação adequada. Levou esse tecnico paraguaio elementos novos que desde então estão sendo aplicados nos clubes guaranis.

Nestas condições, o resultado dos jogos em Assunção terão bastante expressão, tanto mais que os brasileiros vêm de uma prova dura na Europa, e terão, assim, ocasião de mais um tipo de aferição preciosa, que é essa com um futebol diferente do que encontraram no Velho Mundo. Mas mesmo assim, acreditamos, muito mais parecido com aquele do que com o da America do Sul — M.

DIRETO A PÔRTO ALEGRE

diariamente às 8,40 hrs. CONVAIR

VARIG

... de todos os CONVAIR o mais veloz!

PASSAGENS

Avenida Ipiranga, 799
Tels.: 36-5688 e 36-4876

Rua Libero Badaró, 141
Tels.: 36-5182 e 35-2475

Av. Duque de Caxias, 30 — Tel.: 52-1196 R. 12

"...a 20 km da cidade mais próxima!"

"Quando o dia clareou, já fazia horas que eu viajava. Parei um instante para esticar as pernas mas, ao pretender dar nova partida, percebi desolado que não tinha mais bateria! Isto me serviu de lição. Tenho agora uma Bateria Delco que me oferece a mesma garantia e a tranquilidade que inspiram as peças genuínas do meu carro... e não custou mais do que uma bateria comum."

Bateria DELCO

Contém BATROLIFE, elemento orgânico que evita perdas por autodescargas.

Garantida pela GM! Em caso de defeito de fabricação, V. receberá uma bateria nova em qualquer revendedor de qualquer ponto do país

produto da PEÇAS GM ACESSÓRIOS BRASIL

GENERAL MOTORS DO BRASIL S.A.

CONCESSIONÁRIOS AUTORIZADOS EM TODO O PAÍS.

EM 1923, JÁ SE CUIDAVA DO USO DE TACOMETROS NOS CARROS

UM PROJETO DE LEI, QUE NÃO VINGOU NA CAMARA, ESTABELECIA: 20 QUILOMETROS HORARIOS O LIMITE DA VELOCIDADE DOS VEICULOS MOTORIZADOS NO PERIMETRO URBANO

Com 500 mil habitantes em 1923, São Paulo preocupava-se seriamente com a velocidade dos veiculos e os primeiros problemas de transito eram tratados com muito carinho. Para conseguir o estacionamento de um veiculo de praça, os motoristas se dirigiam eram os autos de praça, que toe do proprio punho do prefeito, quem decidia se o automovel podia estacionar ou não. Raros eram os autos de rraça, que tomavam o lugar dos tilburis da Pauliceia romantica. Já sentiamos os reflexos da era mecanica e com saudade os que conheceram a cidade naquela época não hão de lembrar-se dos automoveis, dos velhos "Ford" de bigode, que não provocavam apenas curiosidade, mas sustos. Hoje, fala-se em tacometros, os aparelhos reguladores de velocidades que são colocados nos onibus que fazem a linha São Paulo-Rio. Mas houve, no passado, um vereador que se preocupou bastante com a velocidade dos carros da época. O sr. Orlando de Almeida Prado tem a primazia de cuidar do assunto no periodo legislativo de 1923, quando era prefeito o sr. Firmiano Pinto. Apresentou esse vereador um projeto de lei que vale a pena ser lido hoje, quando os automoveis desenvolvem altas velocidades e a cidade é essa balburdia que todos nós conhecemos. Apoiava o projeto do sr. Orlando de Almeida Prado o sr. Luciano Gualberto, politico que era cirurgião ao mesmo tempo e que dividia a sua atividade entre o consultorio, a mesa de operação, a politica partidaria e a Camara Municipal. Bons tempos em que a Camara Municipal tinha figuras de escol e debatia problemas com elevação. Falava-se em transito, mas não se pensava na criação de um Departamento de Policia ou de um Departamento de Transito, com a unica finalidade de apadrinhar protegidos politicos. Não se falava em "gallos".

OS TACOMETROS DE 1923

Foi na sessão de 14 de abril de 1923, que o sr. Orlando de Almeida Prado teve oportunidade de encaminhar seu projeto de lei. Presidia a sessão, com austeridade, o sr. Raimundo Duprat. Leiamos o projeto:

"Artigo 1.o — E' obrigatorio em todo e qualquer veiculo de tração mecanica — com exceção dos bondes — o uso de um aparelho fiscalizador e regulador da velocidade e indicador de qualquer excesso da mesma".

E vinham os limites de velocidade: para os carros destinados ao transporte de passageiros, a velocidade maxima era fixada em 20 quilometros horarios na zona central e urbana e 35 quilometros horarios nas demais zonas. Para os veiculos de carga com capacidade até 1.000 quilos, 20 quilometros por hora em todo o perimetro urbano e 15 quilometros horarios para os carros com capacidade para cargas até 1.000 quilos. Determinava o projeto do sr. Orlando de Almeida Prado que os tacometros deveriam acusar, por um sinal facilmente perceptivel, quer de dia, quer de noite, qualquer excesso de velocidade e, se possivel, assinalar graficamente o abuso. As multas eram de 50 cruzeiros por infração, quantia elevada se considerarmos que com 50 cruzeiros mensais uma familia de cinco pessoas vivia à gordaça e igual multa aos que viciassem os aparelhos. Já se previa que, na ocasião, haveria talvez alguns malucos dispostos a correr com seus veiculos a 50 quilometros horarios... e dispostos tambem a viciar os aparelhos controladores da velocidade.

NÃO VINGOU

Mas o projeto não vingou. O excesso de velocidade teve sua fiscalização à conta dos guardas de transito. Posteriormente, criou-se, na esfera estadual, a Diretoria do Serviço de Transito, entregue, durante muitos anos à competencia do velho Rudge Ramos, que era um disciplinador do transito. De Rudge Ramos falam com saudades, hoje, velhos motoristas de praça:

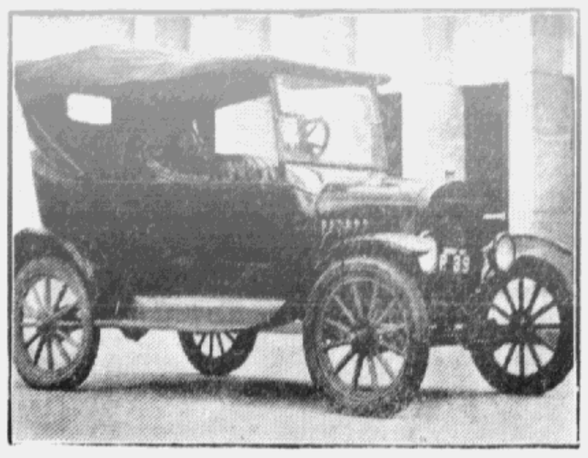

O redator não conhece automoveis; por este motivo, não sabe precisar o ano em que surgiu este modelo "Ford". Deve ser mais ou menos da epoca em que se falava em tacometros.

"O homem não tolerava a indisciplina. Volta e meia, cassava cartas. E o interessado tinha que avistar-se com ele, antes de obter a carta de volta, para receber um "sabão".

O "sabão" era bem dado. Mas a cidade foi crescendo. E quem se lembra de que, em 1923, a velocidade dos veiculos motorizados já constituia um problema para a metropole que seria, anos depois, "a que mais cresce no mundo"? Orlando de Almeida Prado quis por cobro ao "delirio da velocidade" na ocasião. Mas São Paulo não podia parar e os automoveis corriam, no mesmo ritmo...

Vale a pena lembrar o que era a Pauliceia em 1923 e como a Camara Municipal cuidava de seus problemas. Hoje, é possivel que algum vereador imite a iniciativa e fixe em 80 quilometros horarios a velocidade maxima dos veiculos, chovendo no molhado, uma vez que esse é o limite da velocidade horaria fixado pelo Codigo Nacional de Transito relativamente à estradas de rodagem.

CORREIO PAULISTANO

Ano 102 | S. Paulo, domingo, 10 de junho de 1956 | N. 30.733

EXPOSIÇÃO DE CANARICULTURA — A União de Criadores de "Roller" do Brasil fará inaugurar, no proximo dia 16 do corrente, no Parque da Industria Animal, na Agua Branca, a sua VIII Exposição de Canaricultura, Peixes Ornamentais, Orquideas, Passaros Exoticos e Silvestres. No flagrante, o presidente daquela entidade, ladeado pelos diretores da Radial Propaganda Ltda. e de diretores e associados da UCRB, quando da assinatura do contrato de publicidade para aquele certame.

Dia 27 na Biblioteca Municipal

Todas as publicações oficiais reunidas na Exposição Bandeirante

Seleção realizada — Dificuldades de espaço no setor agricola — Seminario

Por solicitação da UNESCO e sob o patrocinio da Universidade de São Paulo, com a colaboração da Associação Paulista de Bibliotecarios e do Instituto Brasileiro para Educação, Ciencia e Cultura, realizar-se-á, nesta Capital, de 27 a 30 do corrente, um Seminario sobre Permuta Nacional e Internacional de Publicações.

Durante o certame haverá uma exposição de publicações oficiais de todo o Brasil, para exibir ao publico interessado, a produção literaria e cientifica de nosso país, editada pelos diversos orgãos governamentais.

Para concretização dessa mostra de produção bibliografica, a Biblioteca Central da Universidade de São Paulo tem solicitado a colaboração das bibliotecas das Secretarias e Autarquias, no sentido de fornecerem material existente em seus acervos.

A Comissão encarregada de reunir o material em apreço vem recebendo a melhor acolhida de parte dos nossos diversos orgãos governamentais, o que faz prever que a exposição alcançará pleno exito.

BIBLIOGRAFIA AGRICOLA NACIONAL

O certame da produção bibliografica contará com uma estante representativa — na medida do possivel — da bibliografia da agricultura nacional. Releva notar que para essa apresentação, dado o numero elevado de publicações de edição oficial, os tecnicos encarregados do setor estão defrontando com as naturais dificuldades da limitação de espaço do local da mostra, no saguão da Biblioteca Municipal de São Paulo.

Participarão os diversos setores da Secretaria da Agricultura. Nesse sentido foi realizado um acurado trabalho de seleção, pois basta dizer que existem mais de seis dezenas de publicações periodicas, algumas delas conceituadas para permuta internacional, tais como os Arquivos de Zoologia (1940), de Botanica (1925), do Instituto Biologico (1928), Boletim de Agricultura (1900), do Instituto Geografico e Geologico (1889) e Bragantia, do Instituto Agronomico, que data de 1941.

Nesta mostra todo o material de bibliografia agricola virá de bibliotecas paulistas, nesse particular destacando-se a contribuição da Biblioteca da Publicidade Agricola da Secretaria da Agricultura, cujas coleções abrigam obras das mais representativas para o fim em vista.

SEMINARIO

No tocante ao Seminario sobre Permuta Nacional e Internacional de Publicações, igualmente a unidade acima dará sua efetiva cooperação por meio de suas bibliotecarias escolhidas como membros da Comissão de Estudos do tema n.o 3, que diz respeito às Bibliotecas e Instituições que editam publicações e desejam estabelecer permuta.

OS TRATORES INGLESES

O 50.000 trator Ferguson a ser exportado para a Australia será doado à Comissão Olimpica de Melbourne pela Harry Ferguson da Australia Ltda. Juntamente com todos os sobressalentes necessarios. O trator será então empregado na construção do estadio, como tambem da "Aldea Olimpica" e das varias pistas de corrida. Quando terminarem os Jogos Olimpicos, uma das organizações juvenis, provavelmente uma de natureza agricola, ficará com o trator. — Os tratores britanicos continuam, aliás, tendo grande aceitação nos paises estrangeiros. Como exemplo, disto podemos citar o caso de uma firma (David Brown Tractores Engineering Ltda., de Hanworth Air Park, Londres), a qual num só mês — março — exportou tratores e acessorios num valor de 1.000,00 libras. Ttribue-se êste êxito em grande parte a uma nova unidade de controle que consiste num dispositivo hidraulico, o qual permite que um trator de rodas opere em condições até agora julgadas impossiveis.

LIVRO BRANCO SOBRE BERNADOTTE

ESTOCOLMO — O papel desempenhado pelo Conde Folke Bernardotte na repatriação de dinamarqueses e noruegueses e na fuga de judeus dos campos de concentração da Alemanha nazista na fase final da segunda guerra mundial, é o tema de um Livro Branco, recentemente publicado pelo Ministerios das Relações Exteriores da Suecia.

O Livro Branco faz referencias à obra "As Memorias de Kersten" e ao prefacio desta, escrito pelo historiador Trevor-Roper, que implica em uma critica negativa da participação de Bernadotte e da ação de auxilio prestada por ele.

O Livro refuta as acusações de Trevor-Roper fazendo ao mesmo tempo resaltar o zelo pessoal e o valor das atividades do Conde Bernadotte, mas ao mesmo tempo faz constar que o Governo Sueco e principalmente o então ministro das Relações Exteriores da Suecia, Christian Gunter, foram os organizadores do plano de socorro.

Tambem é elogiada no Livro Branco a atuação do diplomata norueguês Ditleff que tomou a primeira iniciativa e do medico de cabeceira de Himmler, Felix Kersten. O Livro Branco foi favoravelmente acolhido pelos criticos suecos que o qualificam de uma necessaria resenha imparcial das atividades da Cruz Vermelha Sueca. (BISI).

AGORA AO SEU ALCANCE

TODO O CONFÔRTO E BOM GÔSTO DOS MÓVEIS MAIS MODERNOS...

pelos preços e vantagens excepcionais que sòmente

CASSIO MUNIZ *proporciona*

Sala de jantar COLINA. Estilo provençal. 9 peças de imbuia escolhida: 1 espaçoso buffet, 1 mesa elástica, 1 bar e 6 cadeiras estofadas.
Cr$ **14.995,00** ou Cr$ **1.250,00** mensais.

Mesa de jôgo. Ocupa pouco espaço. Fàcilmente desmontável. Tampo recoberto com feltro. Construção robusta. Ótimo acabamento. Cr$ **950,00** ou Cr$ **100,00** mensais.

Colchão de Molas DIVINO. Molas indeformáveis. Tecido de grande resistência. Proporciona confôrto extraordinário.
Para solteiro: Cr$ **1.750,00** ou Cr$ **150,00** mensais.
Para casal: (1.28 ou 1,37 x 1,88): Cr$ **2.490,00** ou Cr$ **200,00** mensais.

Bar D. QUIXOTE. Exclusividade Cassio Muniz. Absoluta novidade. Moderno, portátil, adaptável a qualquer ambiente de bom gôsto. Cr$ **1.500,00** Cr$ **100,00** mensais.

Sofá-cama LUIZ XV com braços. Modêlo de luxo. Grande sortimento de tecidos à sua escôlha. Molêjo macio. Tem amplo espaço interno para roupas de cama. Transforma-se fàcilmente em espaçosa cama para casal. Cr$ **3.995,00** ou Cr$ **300,00** mensais.

Poltrona cama LUIZ XV, com braços. Forma conjunto com o sofá-cama. Funcionamento automático. Tecidos em vários padrões. Molêjo macio e resistente. Cr$ **2.695,00** ou Cr$ **250,00** mensais.

Poltrona RIO com banqueta. Inteiramente estofada de latex. Tecidos modernos. Reclinável. Super-confortável. Exclusividade Cassio Muniz. Cr$ **3,995,00** ou Cr$ **390,00** mensais.

CASSIO MUNIZ S.A. IMPORTAÇÃO e COMÉRCIO

CASSIO MUNIZ S. A.

A GRANDE LOJA DA PRAÇA DA REPÚBLICA, 309

notas e notícias

A LITERATURA NO BRASIL

ENCONTRA-SE nas livrarias o 1.º tomo do 1.º volume de "A Literatura no Brasil", obra de que já saiu no ano passado o 2.º volume. O planejamento do trabalho, a coordenação dos textos e as diretrizes oferecidas aos colaboradores, na questão de metodo, são da autoria do critico Afranio Coutinho, professor de literatura do Colegio Pedro II, que contou com a assistencia de dois outros criticos, os srs. Eugenio Gomes e Barreto Filho. Este primeiro tomo encerra capitulos valiosos, a começar pela introdução geral de Afranio Coutinho. O espirito da obra está por ele exposto com firmeza e conhecimento de causa, sendo irrecusavel o acerto de sua tese, de que hoje importa estudar a literatura enquanto literatura, e não como capitulo subsidiario da sociologia ou da moral, por exemplo. Os elementos intrinsecos da obra de arte devem ter prevalencia sobre os extrinsecos, quando analisados, embora estes, subsidiariamente, possam ter e mereçam consideração, conforme os casos. Assim, a Historia da Literatura dirigida por Afranio Coutinho é realmente historia da literatura, isto é, um relato expositivo e critico da evolução interna das letras no Brasil, e não, como foi tanto tempo usual, um encadeamento de biografias ou de considerações imediatamente alheias ao assunto.

Assinam capitulos no 1.º tomo: — Introdução geral, Afranio Coutinho; O panorama renascentista, Hernani Cidade; A lingua literaria, Matoso Camara Junior; O folclore, Camara Cascudo; A escola e a literatura, Fernando Azevedo; O escritor e o publico, Antonio Candido; A literatura e o conhecimento da terra, Wilson Martins; Do barroco ao rococó, Afranio Coutinho; As origens da poesia, Domingos Carvalho da Silva; A literatura jesuitica, Armando de Carvalho; Antonio Vieira, Eugenio Gomes; Gregorio de Matos, Segismundo Spina; Botelho de Oliveira e Nuno Marques Pereira, Eugenio Gomes; Relação do naufragio, Candido Jucá (Filho); A oratoria sacra, Carlos Kopke; O movimento academicista, José Aderaldo Castelo; A literatura do Setecentos, A. Soares Amora; O arcadismo na poesia, Waltensir Dutra; Prosadores neo-classicos, Candido Jucá (Filho); Bibliografia, Xavier Placer.

Muitos desses capitulos são de primeira qualidade, mas seu exame exige mais longas considerações. Oportunamente voltaremos ao assunto. — PERICLES EUGENIO DA SILVA RAMOS.

REVISTA DE POESIA

Está circulando o n.º VII da Revista Brasileira de Poesia. Traz poemas de Dylan Thomas, traduzidos e comentados por Olivia Krahenbuhl e ensaios assinados por João Cabral de Melo Neto, José Paulo Moreira da Fonseca, Geir Campos, Temistocles Linhares e Fausto Cunha.

DE MANUEL BANDEIRA

O Teatro Municipal do Rio de Janeiro editou o texto de duas conferencias do poeta Manuel Bandeira, a primeira — "Mario de Andrade, animador da cultura musical brasileira" — proferida como parte do programa do Festival do Rio de Janeiro de 1954, e a segunda feita no festival do ano passado, sobre "Francisco Mignone". Em ambos trabalhos relevam o conhecimento de causa e os dotes de expressão de Bandeira, sempre agradavel e despretensioso.

DIARIO DE UMA VIAGEM AO BRASIL

Em tradução anotada de Americo Jacobina Lacombe, a Cia. Editora Nacional acaba de publicar, na sua coleção Brasiliana, o "Diario de uma viagem ao Brasil e de uma estada nesse país, durante parte dos anos de 1821, 1822 e 1823", de Maria Graham. A autora, que era casada com o capitão Thomas Graham, da marinha de guerra inglesa, viajou para o nosso país, pela primeira vez, na fragata "Doris", comandada por seu marido, ensinando literatura a uma turma de guardas-marinha. Visitou a Bahia, o Rio e Pernambuco, indo a seguir para o Chile, onde chegou viuva, já que o cap. Graham falecera durante a viagem. Voltando ao Brasil com "lord" Cochrane, é convidada por Pedro I para ser preceptora de seus filhos, em particular de d. Maria da Gloria. A esse mister, após breve estada na Inglaterra, se dedicou até fins de 1825, regressando depois para seu país natal, onde novamente se consorciou.

A edição contém uma advertencia do tradutor, o prefacio da autora, um esboço da Historia do Brasil, o diario e a segunda viagem ao Brasil, com três apendices, numerosas gravuras, constantes da edição original ou ineditas, e alguns "fac-similes". Trata-se de um belo volume, de grande interesse para todos quantos são atraidos pelo passado de nosso país.

"ALEGRIAS E TRISTEZAS DE UMA EDUCADORA ALEMÃ NO BRASIL"

A Editora Anhembi, dando prosseguimento ao seu trabalho de divulgação de obras raras de cultura, acaba de editar "Alegrias e tristezas de uma educadora alemã no Brasil", de Ina von Binzer.

Trata-se de um dos mais curiosos livros de "brasiliana" publicados no seculo XIX, tão rico de obras interessantes sobre o Brasil. A edição original, em alemão, foi tirada em mil oitocentos e oitenta e tantos e no livro é narrada a vida de uma professora alemã que viveu na fazenda de uma das mais velhas familias de S. Paulo e de outros lugares daqui e do Rio.

A obra jamais foi traduzida para o português, e "Anhembi" a publica pela primeira vez, graças à tradução de dd. Alice Rossi e Luizita da Gama Cerqueira, que prestam este sreviço aos estudiosos do Brasil e de Portugal, oferecendo-lhes, em nossa lingua, um curiosissimo depoimento da vida patriarcal do seculo passado, como aliás diz bem o prefacio que acompanha a tradução, feito por Yan de Almeida Prado, cuja autoridade no assunto não é preciso salientar.

"ANHEMBI"

Com o numero 67, à venda, "Anhembi" publica o "Plano geral da Enciclopedia Brasileira", de autoria de Eurialo Cannabrava e Paulo Assis Ribeiro, elaborado para o Instituto do livro, que parece disposto a levar avante a empreitada que a muitos parece apenas um sonho: — a "Enciclopedia Brasileira"; o escritor português, Antonio Sergio, assina um ensaio sobre o sentido mistico da lirica de Camões; em "A administração publica brasileira e a Educação", Anisio Teixeira analiza o problema da educação em nosso país.

A revista insere ainda o conto "Não existe mais a Casa...", de Maria José Dupré, e as secções habituais.

O TRIDENTE DO DIABO

Vitor Caruso acaba de lançar novo livro, "O tridente do diabo", de satiras e epigramas. A coleção é valorizada por numerosas traduções de satiricos famosos, italianos e franceses.

ABSTRACIONISMO E FIGURATIVISMO

O assunto é talvez muito debatido. A guerra entre o figurativismo e abstracionismo data de 1910, ano em que Kandisky publicou o livro "DU SPIRITUEL DANS L'ART". As previsões sobre o fim do abstracionismo foram inumeras, porem a escola das formas puras vem se mantendo firme infiltrando-se nos outros campos, como arquitetura e industria, tomando, quem sabe, sua posição certa.

Ao organizarmos as perguntas para a presente "enquete", tivemos em mente escolher os pontos mais debatidos e controversos, com o fito de, no computo geral, podermos oferecer aos leitores o que seja licito chamar de "opinião universal", uma vez que consultaremos criticos e pessoas autorizadas, ligadas ao assunto.

Para esclarecimento do leitor não especializado, damos a definição de arte abstrata do Webster's New International Dictionary — 1945: "Abstrato (pintura e escultura) — caracteriza-se pela pequena ou nenhuma referencia ao aspecto dos objetos na natureza".

Daqui se conclui, automaticamente, que figurativismo se caracteriza por uma constante aproximação ou semelhança com os objetos. — SERVULO ESMERALDO

PERGUNTAS

1) — Acha que a atual polemica entre figurativismo e não figurativismo tem razão de ser?

2) — Pensa que o abstracionismo pode vir a suplantar inteiramente o figurativismo?

Pablo Picasso — Retrato de Gongora — 1947, exemplo de arte figurativa

3) — Que acha do termo "concretismos?" Aplica-se a alguma tendencia bem definida? Em que difere ela da corrente abstracionista?

4) — Vê alguma relação necessaria, ou pelo menos recomendavel, entre não figurativismo e a arquitetura moderna?

5) — Acha que a produção industrial de moveis, por exemplo, maquinas e tecidos está sendo influenciada em sua apresentação pelas correntes mais modernas da pintura e da escultura?

6) — Vê alguma relação entre o não figurativismo e o reacionarismo politico?

7) — Que pensa da aplicação do abstracionismo e do figurativismo à decoração de um modo geral?

Tivemos domingo ultimo, as respostas do professor Lourival Gomes Machado. Hoje, as do sr. Marc Berkowitz, um dos mais conceituados criticos do Rio de Janeiro, onde colabora em varios jornais e revistas.

RESPOSTAS DE MARC BERKOWITZ

1 — Não — o que interessa é a qualidade da produção artistica.

2 — Não, haverá sempre bons artistas que somente poderão se expressar através do figurativismo.

3 — O termo é bobo como quase todos esses termos. E' uma variação do abstracionismo que favorece demais a meticulosidade mediocre, mas que tambem pode produzir obra de grande pureza, de pureza da matematica.

4 — Certamente — ambos são a expressão do nosso tempo.

5 — A influencia é enome.

6 — O reacionarismo politico é automaticamente contra qualquer manifestação espiritual vanguardista independente. Vejamos aí os exemplos da arte oficial da Alemanha de Hitler, na Russia, etc.

7 — A Arte sempre teve sua aplicação na decoração.

Kandinsky — Composição 10 — 1939, exemplo de arte abstrata

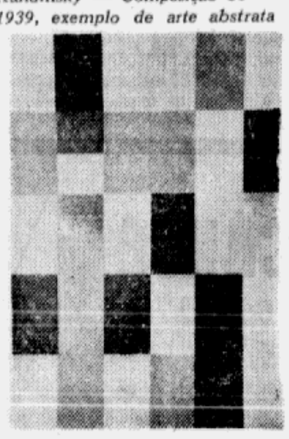

Sophie Taeuber e Jean Arp — Duo-Colagé 1918, exemplo de arte concreta

A ANGUSTIA DE ORWELL

OTTO MARIA CARPEAUX

Entre os ex-comunistas que hoje exercem tanta influencia na opinião publica internacional, ocupa o polonês Isaac Deutscher um lugar a parte. Nele não é, como no honestissimo Silone, a força do sentimento superior à da inteligencia; não é um histérico, personagem de romance dostoievskiano, como Whittakers Chambers; e não foi, como a maioria dos seus companheiros de infortunio, da extrema esquerda diretamente para a extrema direita. Por isso, Deutscher não é somente autoridade internacionalmente reconhecida em materia de comunismo, mas tambem de ex-comunismo. Escreveu, depois da melhor biografia de Stalin, a melhor biografia de Trotsky. Volta agora ao assunto, no volume "Heretics and Renegades", em que um ensaio é dedicado a Orwell e à sua terrivel anti-utopia "1984".

Para resumir: Deutscher chama a atenção para a fonte de Orwell, o romance "Nós outros" (1923), do escritor russo exilado Eugenio Samiatin, que morreu em 1937.

Orwell leu a obra em tradução francesa. Lamentou que esta ultima estava esgotada desde 1929, não existindo tradução para o inglês. A obra é, portanto, inacessivel aos ocidentais; e por isso ninguem prestou atenção, quando o proprio Orwell a comentou, na revista "Tribune" (4 de janeiro de 1946), preferindo-a à imitação de Aldous Huxley ("Bravo New World". Orwell leu, por anto, "Nós outros" em 1945. Pouco depois, já mortalmente doente, começou a escrever "1984".

As semelhanças entre as duas obras, confrontadas por Deutscher, são inegaveis: sob a ditadura do "Big Brother" de Orwell, assim como sob a do "Grande Benfeitor" de Sariatin, é proibido amar; nas duas obras, os herois mostram o amor a uma mulher e a resistencia à tirania, sofrendo as mesmas torturas; nas duas obras, as respectivas ditaduras são tão solidamente estabelecidas porque não exploram o homem por egoismo economico e sim pela vontade do poder. Os dois autores nos lembram a frase de Burckhardt: "O poder é maligno". Todo poder é maligno.

Todo poder? Naquele artigo sobre Samiatin, o proprio Orwell perguntou "se (o escritor russo) visava especialmente o regime soviético". E respondeu: "Talvez não. Samiatin não parece visar determinado país, mas os resultados da civilização industrial no mundo inteiro". Deutscher aplica essas palavras de Orwell a "1984", demonstrando que o romance tambem pode ser interpretado como sátira feroz ao governo da Labour Party inglesa, da qual Orwell era egresso. Mas a publicidade do livro, continua Deutscher, nunca chamou a atenção para esse aspecto da obra, preferindo interpreta-la como libelo anticomunista.

E' possivel esclarecer melhor essa ambiguidade de "1984". Deutscher só cita "Nós outros". Orwell só citou "Brave New World". Mas existe mais outra derivação da obra de Samiatin: o romance "L'Uomo é forte" (1938), do italiano Corrado Alvaro (traduzido para o inglês como "Man is Strong", Knopf, New York).

Em "L'Uomo é forte", um engenheiro volta, depois de 15 anos passados no estrangeiro, para sua patria, agora dominada por um regime totalitario. Encontra em sua terra a quem quis encontrar: Barbara, amiga de infancia. Mas naquele país é proibido amar. Logo os dois sentem que espiões e investigadores os acompanham. Sentem-se perseguidos por ter cometido um crime de que não sabem. O engenheiro tem acesso de mania de perseguição: mata o alto funcionario que se recusou a comunicar-lhe os motivos da suspeita. Quer dizer, foi levado a cometer o crime de que o acusaram sem fundamento. E' um romance forte, apesar de o leitor sentir que Alvaro tinha lido, além de Samiatin, o "Processo" de Kafka.

Quando o romance de Corrado Alvaro saiu na Italia em 1938, em pleno regime fascista, a critica o recomendou como libelo contra o bolchevismo, enquanto os intelectuais o leram como libelo contra o fascismo. Na verdade, a obra era deliberadamente ambigua. Eis a nossa pista.

Não sei se "Nós outros" tambem é deliberadamente ambiguo; para sabe-lo teria sido preciso ler a obra na propria Russia e naquela época. Mas a ambiguidade de "1984" foi certamente involuntaria. No romance de Orwell, nada está nas entrelinhas. Mas tambem se poderia dizer que tudo está nas entrelinhas. E é muito. Embora Orwell nunca experimentasse o que Samiatin sofreu na Russia. "1984" é obra muito mais tragica do que o romance do escritor russo. Orwell foi, evidentemente, muito mais sensivel. Um governo tipicamente inglês e bastante moderado, como o da Labour Party, já lhe parecia insuportavelmente despótico, precursor de catastrofes apocalipticas. Os outros, os leitores, não perceberam nada disso na Inglaterra. Por isso, não se prestou atenção à ambiguidade da obra. Por isso a localizaram, sem hesitação, só na Russia.

Essa verificação não deixa de ter consequencias quanto à apreciação critica de "1984", na qual não devem influir simpatias ou antipatias politicas. Serve-nos como modelo um artigo de G. D. Klingopoulos, absolutamente insuspeito de filocomunismo, na anglicíssima revista "Serutiny" (junho de 1949): o critico explica as fraquezas literarias de Artur Koestler pela "falta de distancia"; o romancista não tem piedade com ninguem, menos consigo proprio; por isso, sua imaginação cria mostros, e seus romances politicos degeneram em "political horror-comics".

Será "1984" tambem um "political horror-comic"? O horror está certo. Mas o romance não estava projetado assim. Laurence Brander, amigo intimo de Orwell, conta-nos que "1984" teria sido uma sátira mordaz e alegre, mas "escrevendo e escrevendo, a doença mortal de Orwell piorou cada vez mais; e enfim, saiu um livro muito diferente". Brander cita, a respeito, uma frase do proprio Orwell: "O livro não sairia tão sombrio, se eu não fosse tão doente". Orwell só quis advertir, com argumentos razoavel contra o totalitarismo; mas sua razão foi subjugada pela angustia histérica.

Voltamos, mais uma vez, ao romance do Corrado Alvaro, cujo título se explica da maneira seguinte: qualquer homem sempre é culpado, porque tem dentro de si a possibilidade do crime; mas o homem tambem é forte, porque se lhe oferece a possibilidade de cometer realmente o "crime", o de libertação. Orwell estava longe dessa "filosofia". Viu o crime só nos outros. E tinha razão. Porque não era um homem forte, e sim um moribundo. A Orwell não se aplicam os versos do poeta inglês que prometeu grandes "aliados" ao subjugado e terrorizado: "Exultations, agonies, — And love, and man's unconquerable mind".

leituras italianas

EVOLUÇÃO DE ALBA DE CESPEDES

Edoardo Bizzarri

ALBA DE CESPEDES, entre as escritoras italianas de hoje é aquela mais traduzida e conhecida fora da Italia. Foi o romance "Nessuno torna indietro", publicado em 1938, que a impôs ao publico. A critica acolheu o livro com reserva, e não podia ser de outra forma. Por outro lado, o grande publico, não só italiano, mas europeu, proporcionou ao romance incontrastado sucesso. As razões? Não é sempre facil explicar as razões por que um livro se torna, como se diz nos Estados Unidos, um "best-seller". No caso de Alba de Cespedes, entre os fatos que contribuiram para o exito, sem duvida devem ser indicados — alem de focalizar o problema feminino de um ponto de vista extremamente feminino (o romance narra a historia de cinco jovens que se tornam mulheres) — alguns elementos caracteristicos do temperamento dessa escritora, isto é, o sabor cronistico e autobiografico da narração, a abundancia de material narrativo, a tendencia a registrar experiencias diretas e indiretas, observações e emoções sobre um plano documentario, mais do que através da transposição propriamente artistica.

Em "Nessuno torna indietro" (o proprio titulo parece reverberar o resignado determinismo que pesava em toda a Europa desses anos) estes elementos se apresentavam de forma bastante primitiva e descoberta, mas precisamente por isso muito mais agressiva. Talvez o exito tenha sido em grande parte devido aos aspectos negativos e mais decididamente extra-artisticos daquela narrativa: a certo sabor de provisoriedade estilistica, de relação de coisas efetivamente ocorridas, de "true stories", a certa tendencia à "historia de quadrinhos". Em uma reação natural, e de certa forma benefica, à excessiva procura estilistica e à preciosidade de grande parte da produção literaria italiana.

Deve-se acrescentar desde logo que foi merito não pequeno de Alba De Cespedes o de não explorar os defeitos que lhe haviam assegurado o sucesso junto ao grande publico, mas procurar encaminhar aqueles seus dotes instintivos de narradora de fatos rumo a uma maturação e a uma dimensão artistica. Sobrevém a grande, dolorosamente humana experiencia da guerra. De 1944 a 1948, Alba De Cespedes dirige importante revista de cultura, "Mercurio". Em 1949 publicava um novo romance, "Dalla parte di lei", em que voltava-se a encontrar todos os elementos já indicados (o proprio titulo é programatico, em relação ao tema que parece dominar a fantasia da escritora; a condição feminina e a incompreensão da mulher pelos homens), mas ao menos em parte depurados de quanto de convencional e de provisorio haviam revelado nas suas primeiras manifestações, e levados rumo a um aprofundamento do fato humano. Um constante progredir nessa direção é indicado pelo sucessivo romance, "Quaderno proibito" (1953), pelos contos de "Invito a pranzo" (1955), até esta ultima longa narrativa, "Prima e dopo", publicada em volume à parte, mas que, segundo quanto declara a propria autora, "pertence àquela coletanea e, melhor, idealmente a conclui, encerrando um ciclo da minha narrativa".

Tambem em "Prima e dopo" temos uma historia de mulher, o sabor autobiografico e o tom de confissão, ou de relação de fatos realmente acontecidos. Um incidente banal — a saida inesperada de uma criada — induz a protagonista (uma mulher que vive sozinha e do proprio trabalho) a fazer uma especie de balanço de sua vida. Esses balanços, como se sabe, não podem ser senão falimentares, reatando o inevitavel conflito entre o passado e o presente, entre as paixões e as idéias, e de novo dolorosamente pondo em foco o contraste entre aquilo que sonhavamos e aquilo que de fato aconteceu. Mas, nesse caso — como já em outros contos breves de "Invito a pranzo" — a nararativa ,embora prendendo-se a uma especifica situação feminina, desenvolve-se em linhas e motivos já suscetiveis de mais ampla perspectiva, na qual se percebe o drama da condição humana, fora das acidentais limitações de tempo, de ambiente social e de sexo; e a protagonista do conto — superando a banal antitese formulada com excessiva quanto instintiva superficialidade por outro personagem feminino da narrativa; "no mundo, antes ou depois, precisa-se escolher entre a felicidade e a razão" — parece orientar-se rumo a um plano de pesquisa humana onde o particular documentario (que é elemento estrutural da fantasia da escritora) possa verdadeiramente iluminar-se de poesia, e libertar-se do lastro do convencionalismo e da polemica.

Este conto — por varios aspectos interessante e significativo — leva-nos a crer que Alba De Cespedes tenha afinal chegado ao ponto de abandonar definitivamente os pressupostos polemicos da sua narrativa, de sair, enfim, da esfera da literatura assim dita feminina, para entrar naquela (sem duvida menos prodiga de "best-sellers") da literatura sem adjetivos.

Edoardo Bizzarri

ALBA DE CESPEDES — "Prima e dopo", Milão, Mondadori, pp. 178.

A Filosofia no Brasil

J. C. de Oliveira Torres

1 — Li com a mais viva emoção o livro do prof. João Cruz Costa, que acaba de enriquecer a nossa parca bibliografia especializada — "Contribuição à Historia das Idéias no Brasil — O Desenvolvimento da filosofia no Brasil e a evolução historica nacional" — e que vem como o volume 86 da prestigiosa coleção Documentos Brasileiros da Livraria José Olimpio Editora (Rio, 1956).

Estudando de preferencia a filosofia no Brasil, no seculo XIX, o livro dedica a sua maior e melhor parcela às repercussões do positivismo em nosso país, o que, por si, constitui razão suficiente para despertar o meu interesse e o meu entusiasmo. De fato, sempre me senti um pouco isolado na questão do positivismo; sabia da importancia do assunto e reconhecia as deficiencias do meu trabalho. E ninguem se arriscava à aventura de cultivar e povoar as terras que descobrira. Fiquei de desbravador, sem o colonizador, só, no mato, à espera de companheiros. Para o individuo que tivesse o complexo nacional de "dono do assunto", poderia ser agradavel ficar como o unico autor da bibliografia sobre a materia. Ora, a minha vaidade já estava satisfeita com ser o primeiro. Se permanecesse o unico, acabaria com ar de quem está falando sozinho, o que não é agradavel. Daí a minha alegria de ver outra pessoa tentando a minha aventura.

O livro representa, de fato, uma contribuição importante. Graças, porem, ao interesse dos temas e ao manancial de debates que representa, não esgotarei esta resenha somente na cronica. Discutirei, hoje, a sua primeira parte e, na proxima, a segunda e a terceira.

PRAGMATISMO PORTUGUÊS

2 — A Tese inicial do livro, em sua primeira parte, que estuda os nossos antecedentes lusos, é a do pragmatismo português. Bem fundado em autores, o professor Cruz Costa desenvolve largamente esse ponto de vista segundo o qual a cultura portuguêsa nos tempos aureos do velho reino — Dinastia de Aviz — fugia do gosto pela especulação, concentrando as suas preocupações na ação util sobre a natureza. Foi a epoca da Escola de Sagre e da epopéia dos descobrimentos maritimos — Portugal estava inventando literalmente, a navegação transoceanica. Chama a atenção para um aspecto importante da tendencia pragmaticista:e stava presente até em penas reais, como aconteceu com El-Rei Dom Duarte, em cuja obra literaria se percebe, nitida, a hostilidade "à fantasia sem proveito", conforme palavras textuais do grande monarca.

O velho Portugal seria, pois, terra de homens praticos, poetas liricos, embora; homens despidos de maiores inquietações metafisicas.

Tese sedutora, se a não pudermos ter por definitiva, pois a razão está no estado embrionário das pesquisas. Não há motivos, porem, para desestimá-la. Pessoalmente sou levado a aceitá-la tambem.

Mas em que base teorica se estribariam os velhos portugueses para fundarem a ação, que não nasce no ar, sem raizes serias? A resposta é facil aceitando todos a Verdade Catolica, dispensavam-se de procurar soluções alhures.

PORTUGAL E A FILOSOFIA

3 — Indo um pouco nas aguas de certos autores portugueses, Cruz Costa apresenta um quadro terrivel da situação de Portugal, a partir da Contra-Reforma, à qual nega maior valor e considera como a negação da vigorosa atividade pragmática dos tempos das grandes navegações. Fossem outros os guias e, talvez, o professor Cruz Costa concluisse de outro modo. Em lugar da negação formal e da condenação frontal que expressa o sr. Cruz Costa, prefiro, porem, dizer que houve certa mudança de assunto, permanecendo a tendencia pragmatica e o progresso intelectual. Embora surgissem aspectos desfavoraveis, nenhuma filosofia ou ciencia garantiria a Portugal um imperio ultramarino acima de suas possibilidades economicas e materiais. Oficialmente outra nação realizaria o "tour de force" de Portugal, que, depois de longos anos de submissão à coroa espanhola, conseguiu libertar-se e, logo, derrotar a Espanha.

E' verdade que a filosofia não tem nada com isso, mas o Portugal dos Braganças contou com estadistas, guerreiros e diplomatas como o dos Avizes. O assunto, porem, é a filosofia Seria, de fato, desprezivel a obra filosofica de Portugal, depois da batalha de Alcacer-Quibir? Lembraria apenas um detalhe: Jacques Maritain cosidera o dominicano português João de Santo

(Conclui na 4.a pag. deste cad.)

letras francesas

TRÊS POLITICOS

Georges Raeders

Somente o fato de terem sido publicados recentemente alguns livros permite reunir, aqui, nomes de homens ligados por um só traço comum: o de terem sido grandes politicos populares, cujas concepções poderiam ser de hoje.

Trata-se de um francês, Henrique IV; de um norte-americano, Benjamim Franklin, e de um sul-americano, Simon Bolivar. Cada um deles tem sido frequentemente objeto de estudos, mas suas personalidades nunca deixam de oferecer aspectos novos, quando apresentadas sob uma nova luz, dependendo da qualidade e da originalidade, do historiador.

Henrique IV é, certamente, com Luis IX (S. Luis) um dos reis que se tornaram mais populares entre os franceses. Essa popularidade, ele a deve não somente às suas qualidades de soberano, mas, sobretudo, ao seu amor pelos suditos; sem esquecer que foi grande apreciador do belo sexo (a França sempre gostou dos reis admiradores das lindas mulheres). Seu ultimo biografo, Maurice Andieux, propõe-se sobretudo mostrar, nele, o rei que reconciliou as duas Franças ("Henri IV et ses années pacifiques"; "Henri IV", 2 vols., Fayard, Paris).

Ao iniciar o seu reinado, Henrique IV, que mereceu o nome de "Grande", soube, com efeito, reconciliar as duas Franças separadas por um abismo mais profundo que as diferenças politicas e sociais: o abismo religioso, que distanciava, uns dos outros, os católicos e os protestantes. A tarefa daquele que deveria perecer sob o cutelo do fanatico Ravaillac não foi das mais faceis, e dela se desincumbiu com honra e boa vontade. Como rei, quis, sobretudo, a paz exterior e a paz interior. A guerra lhe parecia o pior dos recursos. Na obra de seu ministro preferido, Sully: "O Grande Plano de Henri IV", é possivel entrever um dos primeiros esboços da Sociedade das Nações: "Convenhamos que, há longo tempo, a felicidade dos homens não saberia nascer da guerra", le-se nessa obra. "Desgosta-me imensamente derramar sangue"; estas palavras do rei resumem por assim dizer, toda a sua politica exterior. Quanto à sua politica interior, é tambem dominada pela paz. "Paris vale bem uma missa", não é apenas um arrebatamento; embora ainda protestante, ele teria preferido "ouvir quinhentas missas antes do que fazer desencadear uma guerra civil".

Assim como podemos considerar Henrique IV o precursor da Sociedade das Nações, poderiamos considerar Benjamin Franklin o precursor do "Commonwealth". Com efeito, o sábio que descobriu e provou a identidade do raio com a faisca eletrica, o embaixador jovem Republica americana na França, da qual obteve a intervenção desinteressada, parece não ter contado, de inicio, senão com uma independencia em relação à mãe-patria mais ou menos analoga ao sistema de que gozam atualmente o Canadá e a Australia. Se as suas opiniões não conseguiram vencer a resistencia de Londres, ele não é responsavel. E assim aparece, e ainda sob muitos outros aspectos, nas suas memorias (tradução francesa, Aubier, Paris) e no livro de Carl Van Doren ("Franklin", tradução francesa, lançada pelo mesmo editor).

Mais do que a de Franklin, foi a de Simon Bolivar uma carreira revolucionaria (Salvador de Madariaga: "Bolivar", 2 vols., tradução francesa de Dominique Guillet, Calmann-Lévy, Paris). O grande historiador espanhol conseguiu uma verdadeira ressurreição nos seus dois volumes, que utilizam documentos ineditos ou pouco conhecidos da época. Herdeiro das ideias francesas do seculo XVII, como Benjamin Franklin, Bolivar tentou em vão a unidade do continente sul-americano; não foi menos um "libertador". Mas, em face do mundo anglo-saxão, o mundo espanhol da America não parecia um fracasso? E' a questão que se propõe o mesmo autor ("L'essor de l'Empire espagnol d'Amérique", trad., francesa de Marcel Sibon, Albin-Michel, Paris). A leitura do livro do historiador nos permite responder, novamente, pela negativa. Não obstante fracassos parciais, era uma civilização nova a nascer tanto da America espanhola e, como o sabemos, como na America portuguêsa. De outro lado do oceano nasceu uma concepção original da vida, uma literatura, uma arte que nada têm a invejar ao velho mundo fatigado, que se volta agora para se abeberar na fonte da juventude de alem-mar.

NANTES, França — "Regards sur la peinture contemporaine" é o titulo e o tema, no programa das Floralias Internacionais, de uma exposição que se realizou no Museu de Belas Artes local.

Cem quadros escolhidos entre as obras dos pintores mais representativos da atualidade foram apresentados, especialmente Picasso, Braque, Villon, Juan-Gris, M[illegible]ger, Masson, Magnelli, Leger, Zao-Waudi, Vieira da Silva, Bazaine, Menessier, Pignon e outros. — (SII).

Contribuições de Dom Pedro II Para Estatuas

GUILHERME AULER

Com algum atraso, estou lendo o noticiario da sessão da Academia Brasileira de Letras, na qual o sr. Josué Montelo anunciou uma novidade: Dom Pedro II contribuiu, com grande quantia, para a estatua de Balzac, segundo afirma André Billy.

Devo uma gentileza ao amigo diretor da Biblioteca Nacional, que certa vez me forneceu copia fotografica de uma gravura holandesa onde a cidade do Recife aparece com bastantes construções, em periodo anterior à chegada de Mauricio de Nassau. Quero, pois, hoje retribuir ao sr. Josué Montelo, com algumas informações extraidas dos livros da Mordomia da Casa Imperial (Museu Imperial — Petropolis) e da Correspondencia Diplomatica da mesma Mordomia (Arquivo da Superintendencia — Petropolis).

Não consegui localizar a contribuição de Dom Pedro II, para a estatua de Balzac. Entretanto, na consulta aos livros de despesa, portarias ao Tesouro e oficiais remetidos e recebidos pelo Mordomo da Casa Imperial, documentadamente, pode-se dizer que o imperador teve sempre seu bolso aberto, para contribuir nas iniciativas de monumentos e estatuas. Eis a lista dos donativos, que deixaram rastro em papeis oficiais:

Em 5 de julho de 1860, 600$000 para a estatua de "Luis de Camões"; em 26 de julho de 1872, para o monumento (qual será?) de que é arquiteto F. Caminhoá, 400$000; em 10 de maio de 1873, para o monumento de Luis Galvani", em Bolonha, 200 francos, em 30 de junho de 1874, para o monumento de "Giovanni Boccacio", em Toscana, 200 francos; em 7 de outubro de 1874, para o de "Nicolau Tommaseo, na Dalmacia, 200 francos; em 14 de janeiro de 1876, 400 francos para o tumulo do artista "Carpeaux" e o monumento de "Wateau", em Villenciennes; em 14 de dezembro de 1878, 1.000 francos para o monumento de "Monsenhor Dupanloup"; em 12 de maio de 1879, para a estatua de "Thiers", 500 francos; em 27 de setembro de 1879, para a estatua de "François Rabelais, em Chimon, 200 francos; em 16 de julho de 1880, para o monumento de "Beoquerel", 300 francos; 1.000 francos, para o monumento do "Santissimo Patriarca Benedictus", em 24 de julho de 1880; em 25 de julho de 1884, para o monumento de "Jean Baptiste Dumas", 1.000 francos; para a estatua de "Henri Martin", em Saint Quentin, 300 francos, em 31 de dezembro de 1884; em 27 de abril de 1885, para o monumento de "Alexandre Manzoni", 500 francos; em 10 de julho de 1883, para o monumento a "Longfellow", em Cambridge, 500$000; para o monumento a "José de Alencar", 300$000, em 26 de julho de 1883; em 25 de abril de 1885, para a estatua de José Bonifacio, em Santos, 500$000; em 18 de fevereiro de 1886, para o busto de "Henry Bouley", 300 francos; para o busto em bronze de "Frederico Mistral", em 3 de março de 1886, 100 francos; para a medalha de "Chevreul", em 10 de setembro de 1886, 500 francos; em 27 de maio de 1887, para

(Conclui na 4.a pag. deste cad.)

AGRICULTURA E PECUARIA

PEQUENA NOTA

A produção mundial de amendoim em 1955 foi calculada em mais de 12 milhões de toneladas, de acordo com o relatorio feito pelo Departamento de Agricultura dos Estados Unidos. Isto corresponderá a um aumento de cerca de 5 por cento sobre a produção dos dois anos anteriores. O maior aumento teve lugar nos Estados Unidos, onde a produção cresceu de 70 por cento em relação ao ano anterior. As colheitas feitas na Africa Ocidental Francesa e Inglesa tambem foram muito maiores do que no ano passado. A produção na India diminuiu ligeiramente e a da Argentina decresceu 16 por cento.

No Estado de São Paulo, pela Secretaria da Agricultura, em 1955 foram instalados campos de cooperação visando um recebimento total de 35.500 sacos, mas devido ao tempo desfavoravel no periodo de amendoim das aguas, a quebra de produção foi grande. Até fins de abril entraram nos Postos 5.131 sacos, e poucos cooperadores estavam dispostos a entregar mais, o que sem duvida é uma quantidade muito pequena para atender às necessidades.

A maior dificuldade que a Secretaria da Agricultura encontra para o recebimento das sementes está no preço vigente. Os Campos de Cooperação de Amendoim foram feitos na base de Cr$ 5,50 o quilo, mas, como o mercado reagiu bastante e os preços foram acima das bases dos contratos, os cooperadores se recusaram a assinar os contratos e com isso a Secretaria não tem meios para agir contra os mesmos aguardando a providencia de um reajustamento.

RAÇÕES PARA PORCOS NAS DIVERSAS IDADES

Prof. Nicolau Athanassof

Na fase que se inicia aos 5 meses e se prolonga até 9-12 meses os leitões e capadetes devem ser tratados de acordo com o destino que se pretende dar, mais tarde, aos leitões. Os que se destinam à reprodução, separados pelo sexo, receberão uma alimentação mais abundante do que os outros que são castrados e se destinam à engorda. Os leitões e leitoas serão tratados de preferencia nos pastos e nas roças, com suplemento de alguns alimentos concentrados; assim eles se desenvolvem melhor sem engordar, custam mais barato e se acham bem preparados para entrar na ceva, quando atingirem a idade de 9-12 meses.

RAÇÕES PARA LOTES DE 10 LEITÕES DE 6 A 9 MESES

1) batata doce, 20 quilos; leite desnatado, 20 quilos; farelo fino, de arroz, 3 quilos; quirera de milho, 7 quilos; sal, 10 gramas; verduras e pasto, à vontade;

2) mandioca, 15 quilos; leitelho, 20 quilos; quirera de milho, 20 quilos; farelo fino de arroz, 1 quilo; farelo de trigo, 2 quilos; sal, 100 gramas; verduras e pasto, à vontade;

3) aboboras, 30 quilos; quirera de milho, 10 quilos e 750 gramas; farelo de amendoim, 1 quilo; farelo de trigo, 1 quilo; sal, 100 gramas; verduras e pastos, à vontade.

RAÇÕES PARA LOTES DE 10 LEITÕES DE 9 A 12 MESES

1) pasto verde, à vontade; mandioca, 25 quilos; quirera de milho, 10 quilos; tancage, 1 quilo; sal, 150 gramas.

2) pasto verde, à vontade; farelo fino de arroz, 5 quilos; milho, 10 quilos e meio; farinha de peixe, meio quilo; cana, 30 quilos; sal, 150 gramas.

3) pasto verde, à vontade; aboboras, 30 quilos; mandioca, 20 quilos; quirera de milho, 7 quilos e meio; feijão, 3 quilos; sal, 150 gramas.

Pode-se preparar a seguinte mistura: farelo de trigo, 15%; farelo fino de arroz, 15%; refinazil, 15%; tancage, 5% e milho, 50%. Essa mistura é dada na base de 2 a 2 quilos e meio por dia e por cabeça e por 100 quilos de peso vivo, além de bom.

RAÇÕES PARA CAPADOS DE CERCA DE 90 QUILOS

1) milho, 1 quilo e 750 gramas; refinazil, 750 gramas; farelo fino de arroz, 750 gramas; capim verde, 1 quilo; sal, 30 gramas.

2) milho, 2 quilos; farelo de trigo, 200 gramas; farelo fino de arroz, 750 gramas; tancage, 200 gramas; capim verde, 1 quilo; sal, 30 gramas.

3) quiréra de milho, 1 quilo; refinazil, 500 gramas; farelo fino de arroz, 500 gramas; raspas de mandioca, 1 quilo; leite desnatado, 2 quilos; capim verde, 500 gramas; sal, 30 gramas.

4) quiréra de milho, 1 quilo; refinazil, 500 gramas; farelo fino de arroz, 500 gramas; farelo de algodão, 150 gramas; mandioca, 4 quilos; capim verde, 1 quilo; sal, 30 gramas.

5) quiréra de milho, 1 quilo; mandioca, 3 quilos; tancage, 250 gramas; farelo fino de arroz, 1 quilo; verde (cana) 1 quilo; sal, 30 gramas.

ESPARGOS
MUDAS ENRAIZADAS
PRONTA ENTREGA

DIERBERGER
LIB. BADARÓ, 499 — AV. ANHANGABAÚ, 392/394

MILHO HIBRIDO
SEMENTES SELECIONADAS
PRONTA ENTREGA
DIERBERGER
LIB. BADARÓ, 499 — AV. ANHANGABAÚ, 392/394

POUCOS SABEM O TRABALHO QUE DÁ
preparar uma ração
Perfeita!

Para o preparo de uma perfeita ração balanceada - indispensável ao sucesso da criação das aves - êstes fatores são bàsicamente necessários:

1.º - completos conhecimentos técnicos de alimentação animal;
2.º - rigorosa seleção de matérias primas;
3.º - permanente contrôle de fabricação em laboratório especializado;
4.º - maquinária adequada.

É êsse conjunto de fatores que determina o êxito de

avevita
o melhor alimento para as suas aves!

Moinho Fluminense S.A.
Fundado em 1889
Rio: Rua Uruguaiana, 118 - Loja - C. P. 1350 - Tel. 43-3906
S. Paulo: Rua Boa Vista, 314 - 4.º - C. P. 260 - Tel. 33-3144

CULTIVO DA OLIVEIRA

[illegible] — Biologia floral — Discussão e interpretação — Oliveiras selvagens — Uma familia curiosa a das arvores que dão azeitona

Victor C. del Mazo Suarez

IV

Na olivicultura — para exito de quem se abalança a essa fascinante missão, é necessario o conhecimento de mais um pouco que o comum exigivel para outros trabalhos de produção agricola. Olivicultura é um nome bem acertado quando para ela entramos com uma necessaria bagagem de conhecimentos, poucos, mas basicos. Já falamos aqui em artigos anteriores sobre seu cultivo. Hoje coolcamos os leitores interessados diante de um pouco de botanica e o levaremos ao capitulo da biologia florar. Evitemos conhecendo algumas coisas, embora isso pareça apenas ciencia, maus resultados futuros. Oliveiras tem que dar frutos. E isso não é um segredo dificil...

GENERALIDADES BOTANICAS

A oliveira pertence à familia das oleaceas a que tambem pertencem outras especies ornamentais exoticas muito espalhadas pelos jardins brasileiros, de caracteristicas e exigencias, similares, entre as quais convem mencionar o deliciosamente perfumado "Jasmin do imperador" (Osmanthos Fragrans) que serve para aromatizar o chá e outros jasmins tão difundidos entre nós (jasmin da Italia; Jasmin estrela; os ligustros tão populares em todo o Brasil, na arborização das ruas das cidades e cercas vivas (Ligustrum ovalifolium) L. Sinensis; L. Japonicum) e tambem servem (ligustros ovalifolium) para pé de enxerto da oliveira. Outros exemplos desta familia das oleaceas são as Syringas (Lilás) e Fraxinus (Fresnos) que por serem exigentes de solos alcalinos e ricos em fosfatos não prosperam nos solos ácidos de nosso meio.

Três formas de oliveiras do geneo Olea agrupa a especie "Olea Europeia L."; as subespecies (1.o) "Olea Europea Sylvestris L." ("oliveira salvaje" em Portugal, "zambujo" em Espanha "acebuche" na Argentina e na Italia "oleastro") — 2.o — "Olea Europea Oleaster" (semiservagem) que tem como exemplo as variedades que crescem espontaneamente no sul do Chile, e na Provincia de La Rioja (Argentina) e 3.o — "Olea Europea Satival" a que pertencem as variedades cultivadas.

Na formação de viveiros para multiplicação de oliveiras por enxertia, os cavalos mais aconselhados são os provenientes de arvores de "Olea Europea Sylvestris" pois que transmite à variedade enxertada grande rusticidade de longevidade e resistencia a doenças e pragas. Na Argentina entretanto se usa com bom resultado nas sementeiras os caroços da variedade Arbequina (Olea Europea Sativa var. Arbequina) que tem um alto poder germinativo, como temos tido oportunidade de comprovar, tambem no sul do Brasil, em viveiros perto da vidade de Casvacel no Estado do Paraná, onde a germinação em 1955 foi de 90%.

BIOLOGIA FLORAL

De acordo a sua biologia floral a oliveira deve ser considerada como uma especie "Autogama", quer dizer que suas flores podem ser fecundadas pelo polem proveniente da mesma flor. Esta caracteristica não impede que tambem se efetue a polinização cruzada ou seja que o polem de uma flor fecunde outras flores do mesmo individuo. O transporte deste polem pode ser feito por dois diferentes agentes polinizadores, pelo vento (polinização anemofila) ou pelos insetos (polinização entomofila).

A grande quantidade de variedades de oliveiras com produção de azeitonas especializadas para conserva ou para extração de azeite, a influencia do meio, e as multiplas hibridações naturais que desde seculos se vem processando, determinou profundas diferenças biologicas na organografia floral no que se refere à sua sexualidade podendo classificá-las em três formas: a) "Flores completas" e perfeitas no sentido anatomico e fisiologico, que posuem os orgãos de ambos os sexos, ou sejam flores hemafroditas; b) "flores incompletas" onde somente existem os orgãos masculinos ou estames, ou sejam flores estaminiferas; c) "flores imperfeitas" com orgãos masculinos (estames) normais, porem com orgãos femininos (pistilos) imperfeitamente desenvolvidos, e que não funcionam como tais, ou seja flores tambem fisiologicamente estaminiferas. As flores completas ou hermafroditas são capazes de produzir por si mesmas frutos e sementes, sendo que as flores incompletas e imperfeitas limitam-se a prover o polem necessario à fecundação das primeiras.

O lavrador que deseja formar umolival deve ter em conta estas caracteristicas da biologia floral, para evitar a plantação exclusiva de variedades incompletas ou imperfeitas que redundaria, de futuro, em catastroficas consequencias.

Algumas variedades de caracteristicas azeiteiras como a Arbequina apresenta na quase totalidade flores hemafroditas, porem outras variedades de caracteristicas para mesa ou conserva como a ARAUCO apresentam um processo floral imperfeito obrigando sua classificação como autoesteril ou autoincompativel. Esta diferente particularidade torna quase impossivel cultivar um olival com uma só variedade, mesmo que seja ela uma autofértil.

A Arbequina na Argentina apresenta de 80 até 90% de flores hermafroditas, completas e perfeitas. E suficiente que das outras flores cem por cento se transformem e frutifiquem em azeitonas para se obter uma produção abundante.

As flores imperfeitas são uma anomalia comum que se denomina "aborto ovarico", apresentando algumas vezes caracteristicas negativas já que invalidam até 60% das flores como na variedade Santa Catarina. Alguns investigadores como Moretini e Petri na Italia e Hartman na California têm chegado a conclusões similares sobre as causas que originam o aborto ovarico.

Segundo estes cientistas a produção de flores com pistilo abortado é um fenomeno que depende das condições de nutrição da planta. Os efeitos de um periodo da sêca na proximidade da floração provocam uma escassa absorção radicular constituindo as causas mais frequentes da produção de flores fisiologicamente afuncionais. Este fato é facil de observar nos invernos sêcos de São Paulo em solos demasiadamente compactos e sem capacidade de retenção de umidade. A formação de flores hemafroditas requer uma reserva nutritiva nos tecidos dos galhos e das folhas que alimentam aos cachos florais e se tais reservas na primavera não existem ou são insuficientes, as flores se apresentam com um pistilo mal desenvolvido.

Das investigações do H. T. Hartman da Universidade de California com variedades Mission, Manzanilla e Sevillana em cinco localidades (Corning, Oroville, Davis, Lindsay, e River Side) poderiamos chegar a conclusão de ser infundada a hipotese de que a produção maior ou menor de flores ferteis é uma propriedade congenita e hereditaria particular de cada variedade. O que poderia admitir-se tambem, é que o grau de resistencia que cada variedade pode opor aos fatores externos que determinam o aborto do pistilo, constitui uma caracteristica congénita.

Neste particular parece tambem se confirmar a teoria da resistencia congenita especifica ao aborto do pistilo, o comportamento diverso de uma mesma variedade em diferentes paises. Por exemplo a variedade Galega é considerada no Mexico pela Comision Nacional de Olivo como autosteril necessitando a presença de outras variedades como a PAJARERA, BICALE, e MOLARINA para sua frutificação mediante a polinização cruzada. Neste mesmo sentido opina o Ministerio de Economia e Direção Geral de Servicos Agricolas de Lisboa, Portugal. Contrariando as observações acima uma firma paulista que importou de Portugal a variedade Galega, da mesma origem que as existentes no Mexico, indica esta como auto fertil. Algumas mudas da Galega desta procedencia foram plantadas em janeiro de 1954, na propriedade do Conde Francisco Matarazzo Jr. em Campos do Jordão e em outubro de 1955 floresceram observando-se uma grande porcentagem de flores hemafroditas completas e perfeitas chegando a frutificar normalmente em abril de 1956.

A repartição destas observações nas proximas safras, poderão dar mais luz sobre tão discutido problema, já que a incomum e prematura floração em mudas demasiado jovens, pode ter sido provocada pelas reservas acumuladas nos "tocos" das raizes de que eram originarias.

Voltando ao aborio ovarico vemos que ele se produz em duas formas diferentes, uma antes da fecundação (a mais frequente) e outra depois da fecundação.

Sendo a oliveira uma especie autogama e somente considerando o fato eminentemente genetico, quer dizer vinculando a constituição intima dos orgãos reprodutores, sem considerar a influecia dos fatores nutritivos adversos, a que nos referimos acima, pode admitir-se tambem a hipotese de uma Autoin-compatibilidade parcial como explicativa do fenomeno.

Autores japoneses explicam o referido fenomeno admitindo a presença no pistilo das flores de uma substancia (provavelmente de natureza hermonal) que impede o desenvolvimento de tubo polinico e por consequinte a fertilização de ovulo contido no ovario. A referida substancia atuaria sobre o proprio polem (autoincompatibilidade).

Resumindo temos que alem da predominante autofecundação das flores de olivireira é necessario admitir a frequencia da polinização e da fecundação cruzada.

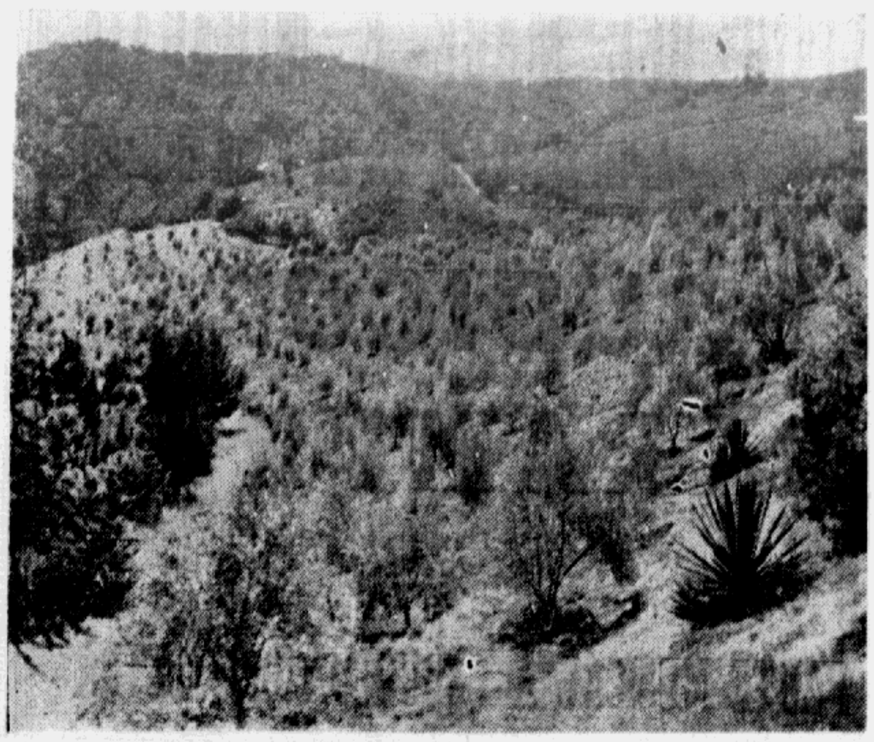

Oliveiras das variedades arbequina, negrusco e manzanilla no sitio Quietude, do conde Francisco Matarazzo, em Campos do Jordão, parte de uma plantação de 3.500 arvores, de idades variaveis, de 2 a 8 anos

SEJA VOCÊ MESMO O HORTELÃO

HORTA DOMESTICA

Epoca de plantação — O que se cultiva o ano todo — Sementes — Semeadura — Tratos culturais — Pragas e molestias

De uma maneira geral, as hortaliças podem ser cultivadas durante o ano todo, podendo se efetuar três semeaduras anuais com bons resultados. Algumas, porem, são mais exigentes e ha sempre o melhor mês para o seu plantio.

CULTURA QUE SE FAZ O ANO TODO

Aipo tronchudo, alface ("Sem rival", "Imperial", "Das Quatro Estações), almeirão, azedinha, beldroega, bete rraba, couves, cebolinhas, cenoura, espinafres "Nova Selandia", mostarda da China, nabo, pastinaga, rabanete, rabano, rúcula e tomate ("Rei Humberto", "Stone", "Maravilha dos Mercados", "Japonês").

DE SETEMBRO A JANEIRO

Abóbora, aboborinha, chicória lisa "Imperial" (escarola), brocoli, beringela, ervilhas altas, pimentão, quiabo, acelga (até março).

DE FEVEREIRO A JUNHO

Couve-flor, chicoria crespa De Ruffec, chicoria lisa Loura, ervilhas anãs (até setembro), feijão anão ("Algeria" e "Mont D'Or"), repolho.

DE OUTUBRO A MARÇO

Aipo, rabano, alcachofra, acelga, alface romana, espargo, cardo de Espanha, feijão de vara, rutabaga, agrião d'agua.

SEMENTES

Por melhores que sejam o preparo do terreno e os tratos dispensados às plantações, poderão esses esforços resultar em vão caso não se tenha a precaução de plantar uma boa semente. Da qualidade desta pode depender, em grande parte, o suceso da horta. Uma boa semente deve reproduzir a especie e variedade escolhidas, assim como deve apresentar alto valor cultural, isto é, alto poder de germinação aliado à ótimo estado de pureza; alem disso, deve posuir qualidades intrinsecas para garantir boa produção. Por essa razão, as sementes devem ser adquiridas em casas idoneas que garantam o seu real valor.

SEMEADURA

Há um certo numero de hortaliças que se semeiam diretamente no lugar definitivo, onde são tratadas até a colheita. Outras, porem, são semeadas em canteiros adrede preparados — denominados sementeiras — onde são formadas as mudinhas que são transplantadas no lugar definitivo. Entre as primeiras a abóbora, acelga, cenoura, cebolinha, beterraba, espinafre, ervilha, fava, feijão de vara, quiabo, rabanete, nabo, melancia, melão, pepino, etc. Entre as segundas: alface, alcachofra, beringela, brócoli, espargo, chicoria, couve-flor, repolho, tomate etc.

A sementeira deve ser muito bem feita.

O solo deve ser muito bem revolvido à enxadrão e bem pulverizado.

Aduba-se com cerca de 5 quilos de esterco curtido por metro quadrado, incorporando-o bem à terra.

Rega-se sem excesso.

Semeia-se à lanço ou em linhas a quantidade de sementes necessarias à obtenção do numero de mudas que se deseja.

Cobre-se a sementeira com uma camada de esterco de um centímetro ou mais, conforme o tamanho da semente.

Bate-se levemente o canteiro com uma prancha para que a semente fique em contato com a terra.

Rega-se bem com um regador de crivo fino.

Marca-se o canteiro de modo a indicar a variedade e a data da semeação.

Protege-se o canteiro com um girau contra o sol ou chuva excessivos.

Rega-se diariamente, sem excesso, pela manhã ou à tarde.

As mudinhas serão transplantadas, no tamanho certo, de acôrdo com a variedade. O canteiro deve ser copiosamente regado algumas horas antes dessa operação; assim as mudinhas serão retiradas sem ferir seus sitema radicular que deve vir acompanhado de um torrão. Com o transplantador de colher torna-se facil esta operação.

Uma pratica muito vantajosa de sementeira, sobretudo para as plantas mais delicadas, consiste em proceder à semeação em caixões razos, de mais ou menos 20 cms. de altura e de fundo crivado e coberto de telhas para facilitar o escoamento do excesso de agua das regas. A terra destes calxões deve ser rica de materia organica e bem pulverizada. Estes caixes podem ser conduzidos com facilidade para lugar mais protegido quando for preciso.

TRATOS CULTURAIS

Os canteiros devem ficar absolutamente isentos de ervas daninhas durante o desenvolvimento da planta.

Rega-se diariamente, pela manhã ou à tarde.

Escarifica-se o solo, ou seja, pica-se o solo a fim de evitar a formação de uma crosta dura.

Faz-se chegar terra às plantas para que elas se desenvolvam bem.

Em alguns casos, como para o tomate, desbrota-se a fim de eliminar os brotos ladrões que nascem nas axilas das folhas e nada produzem.

PRAGAS E MOLESTIAS

Inumeras molestias atacam as plantas horticulas e seus produtos. O seu combate nem sempre é eficaz, valendo mais certas medidas preventivas como, por exemplo, a escolha de boas sementes, sua desinfecção antes do plantio, o afolhamento, adubações equilibradas, plantações na época certa, etc. As molestias de origem criptogamica, muito comuns no tomate, beringela, pimentão, etc. são facilmente combatidas com pulverizações de produtos encontrados no comercio, tais como pó bordalez, cobrion, etc. Essas pulverizações devem ser antes preventivas que combativas e, na pequena horta, podem ser feitas com bombas "tipo Flit".

As pragas da horta são tambem em grande numero, chegando a ocasionar prejuizos apreciaveis. As mais comuns são: — pulgões, lagartas, bezourinhos, percevejos, vaquinhas, etc. Combate-se esses insetos com pulverizadores à base de produtos encontrados no comercio, tais como Timbopó, Timboril, Derrisol, etc. devendo ser seguida a bula para cada caso.

No proximo domingo: — Como cultivar as pequenas hortaliças.

ESTE MÊS NO POMAR

Neste mês no pomar temos que iniciar o tratamento de inverno, continuando as podas de frutificação e limpeza, bem como as enxertias. Com as arvores frutiferas, logo após a colheita e a poda das mesmas, procede-se a imediata destruição, pelo fogo, de todas as partes podadas. Fazem-se pulverizações preventivas, a fim de evitar-se o aparecimento de molestias, tais como "antracnose", "oidio" etc.

As laranjeiras são tratadas contra a "broca" e "cochonilhas".

Pulveriza-se o pessegueiro contra o aparecimento da "crespeira" (Taphrina deformans). As folhas caidas no chão deverão ser queimadas, a fim de diminuir os focos de novas infestações.

Colhem-se: banana, laranja de meia estação, tangerina. Termina a colheita do abacate e do limão siciliano.

MOTO BOMBAS
IRRIGAÇÃO
consulte
"IRITEC"
IND. E COM. LTDA.
R. 15 de Novembro, 200
12.o. a. 13 - Tel.: 33-9865
C. P. 1130 — S. PAULO

R. M. Garcia de Akaraz
ADVOGADO
Comunica aos clientes e amigos que mudou seu escritorio para à Rua Marconi n. 34, 1.o andar, conjunto 10, telefone 34-8604 (S. Paulo).

Não há perigo

de VASAMENTO, UMIDADE, CONTAMINAÇÃO, SUJEIRA, RETENÇÃO e ENCARECIMENTO,
quando a embalagem é BATES!

Só BATES assegura proteção adequada e econômica contra quaisquer riscos, para mais de 400 tipos diferentes de produtos.

Só BATES fabrica Sacos de Papel Multifolhados, valvulados ou de bôca aberta, colados ou costurados, de 2 a 6 fôlhas de papel KRAFT especial, impressos a côres nas quatro faces e com capacidade de 5 a 50 kgs.

FAÇA-NOS UMA CONSULTA — nossos tecnicos lhe dirão qual dêsses tipos proporcionará mais economia e melhor proteção para seus produtos.

BATES VALVE BAG CORP. OF BRAZIL
SÃO PAULO - (Matriz) R. de Itapetininga, 93 - 11.º and. Fone: 34-5181 — Cx. Postal, 8.111
Filial de RIO DE JANEIRO Av. Pres. Vargas, 290 - 4.º and. Sala 403 — Fone: 23-5 86
Filial e Fábrica de RECIFE Rua Coelho Leite, 392 Cx. Postal, 1950 - Fone: 46-14
Endereço Telegráfico: "Batesbags"
REPRESENTANTES EM TODOS OS ESTADOS DO BRASIL

HOJE E TODOS OS DOMINGOS

LIVIO DEL MARE E MIRAGAIA

APRESENTAM, ÀS 21 E 30 HORAS

"AUDIÇÕES CARAMURÚ"

☆

PARTE MUSICAL A CARGO DA ORQUESTRA BANDEIRANTES, DIRIGIDA PELO MAESTRO

RAFAEL PUGLIELI

☆

Radio Bandeirantes

a mais popular emissora paulista

MAIS PRÊMIOS PARA OS RADIALISTAS

TODOS SERÃO CONTEMPLADOS

ALEM DO ESTAGIO NA RADIO NACIONAL, VIAGEM AÉREA, HOSPEDAGEM NO COPACABANA PALACE E CR$ 5.000,00 EM DINHEIRO A REVISTA PN OFERECE AGORA OUTROS PREMIOS DE VALOR AOS RADIALISTAS DO INTERIOR

De todas as partes do territorio nacional chegaram inscrições ao grande Concurso de Assinaturas de **PN** cujo primeiro colocado ganhará o premio de 7 dias de estagio na Radio Nacional, com tudo pago por **PN**. Tão grande foi o sucesso alcançado que resolvemos oferecer mais premios de valor aos candidatos inscritos.

AGORA VOCÊ TEM MAIORES OPORTUNIDADES

★ **Um estagio de 7 dias na Radio Nacional do Rio, viagem aérea, hospedagem no Copacabana Palace Hotel e mais Cr$ 5.000,00.**

★ Matricula no IPET (Instituto Promovendas de Ensino Tecnico) para um curso por correspondencia de tecnica publicitaria ou de promoção de vendas, a sua escolha e mais a viagem no final do concurso para o recebimento do diploma.

★ Uma coleção de discos produzidos por Gravações Geraldo Mendonça contendo prefixos, cortinas musicais, transições, vinhetas, ruidos para sonoplastia.

PREMIOS PARA TODOS OS PARTICIPANTES

E ainda há mais. Alem destes e outros valiosos premios, PN pagará uma comissão de 20% a todos os participantes do Concurso (inclusive os vencedores), qualquer que seja o numero de assinaturas feitas. Preço da assinatura de PN incluindo o Anuario do Radio, o Anuario de Imprensa e o Anuario de Publicidade: para um ano, Cr$ 300,00; para dois anos, Cr$ 500,00; para três anos, Cr$ 650,00.

ATENÇÃO: Para efeito de contagem a assinatura para dois anos vale duas, a assinatura para três anos vale três.

NÃO DEPENDE DE SORTEIO — SO' DE VOCÊ

Você poderá vir trabalhar ao lado dos profissionais da Radio Nacional, apresentando-se ao microfone se for artista, cantor ou locutor. Para isso faça o maior numero possivel de assinaturas de **PN**, no minimo 50, até o dia 15 de julho. Preencha agora o cupom abaixo e nós lhe mandaremos, imediatamente, as formulas de autorizações de assinaturas, o regulamento do Concurso e material de propaganda, para V. começar logo o seu trabalho.

Sr. Jorge Bruce
Revista PN
Caixa Postal, 3748 — Rio.

Desejo inscrever-me também no Grande Concurso de Assinaturas de PN em que todos os participantes serão contemplados. Mande-me com urgência o material necessário, pois quero iniciar logo o trabalho.

Nome .....
Endereço .....
Cidade ..... Estado .....
Emissora ..... Cargo que ocupa .....
Ass. .....

Atesto que o sr. .....
exerce o cargo de ..... nesta emissora.

Assinatura do diretor .....
....., de ..... 1956.

letras francesas

(Conclusão da 2.a deste cad.)

Tomás como a verdadeira cabeça filosofica do seculo, de importancia superior a Descartes. E mais: afirma que mais ganharia a filosofia do que poderia, se houvesse seguido o português ao invés de ter adotado o francês.

A FILOSOFIA POLITICA

4 — Mas há Suarez e a sua escola. Não podemos desprezar os homens que fundaram a filosofia politica, o direito internacional, exatamente no momento em que o Estado moderno surgia graças à institucionalização da monarquia. A tese é de Mesnard, em sua obra classica, que sua obra classica, que termina com a filosofia de Suarez, a qual considera a sintese acabada da filosofia politica do Estado nacional. O prof. Cruz Costa, referindo-se de passagem à metafisica suareziana, cuja complexidade exigiria estudo mais amplo, deixa de lado a sua doutrina politica, expressa no imenso "De Legibus", eco de um debate internacional. E os discipulos do pensamento suareziano? Vieira, Sousa de Macedo, João Pinto Ribeiro... Poderiamos dizer que foram pequenas as repercussões da escola suareziana no plano internacional, pois foi proibida na Inglaterra, uma vez que Suarez escreveu o seu livro contra o Rei Jaime II; vedada pelo Parlamento de Paris e, por fim, condenada em Portugal pela ditadura de Pombalina.

Mas, discutindo a coisa objetivamente, seria trabalho vão e desimportante o estabelecimento de uma teoria da democracia, mais coerente e sistematica que a de Rousseau e Montesquieu, varias gerações antes? Não nos esqueçamos de que as mais antigas declarações de direitos do homem, pelo menos no seu principio geral, foram escritas em Portugal. Basta um exemplo accessivel: o capitulo cinquenta da "Arte de Furtar".

CONCLUSÃO

5 — Vê-se, desse exemplo, como a historia das idéias no Brasil e em Portugal ainda está inexplorada. A um autor lucido e bem documentado como o prof. Cruz Costa escaparam aspectos de real relevo. O mais interessante é que o aprofundamento do lado desprezado viria confirmar a tese central do pragmatismo de nossa cultura. Da fisica dos sabios da dinastia de Aviz, passamos à ciencia politica dos juristas e diplomatas da dinastia de Bragança. A metafisica, essa, seria menos aprofundada. Mas seria mesmo? Considero ainda extemporanea qualquer conclusão.

Como se viu, o sugestivo e rico volume do prof. Cruz Costa incita ao debate de idéias, fato raro entre nós. E, creio, será este o melhor elogio que se lhe pode fazer: não é livro que se leia, para depois guardar. E' livro para ser lido, discutido, analisado e debatido. Em resumo, um livro que tem conteudo sério, um livro que "existe".

Os democratas-livres desejam negociar

BONN (I.F.) — O presidente do Partido Democratico Livre, Thomas Dehler, pleiteou negociações do governo federal alemão com o governo sovietico e exigiu a ida de uma delegação parlamentar a Moscou, caso o governo federal "continue de braços cruzados". Simultaneamente, Dehler exigiu a tomada de contatos diretos com a Alemanha Oriental, a fim de preparar o proposto plebiscito em toda a Alemanha.

Associação dos Proprietarios e Amigos da Vila Nova America

Pedem-nos a divulgação:

"A diretoria da Associação dos Proprietarios e Amigos de Vila Nova America faz saber aos seus associados que registrou a entidade sob o n.o 4.826, no 3.o Oficio de Registro de Titulos e Documentos desta Capital, e, de conformidade com o § 1.o do art. 27 dos Estatutos, convoca a assembléia geral para o dia 19 de junho corrente, a realizar-se às 20 horas, na sede provisoria, à rua Coimbra, n.o 552 (Belemzinho).

Dada a relevancia dos assuntos a tratar é solicitada a presença de todos os associados".

Os social-democratas alemães preparam sua Convenção

BONN (I.F.) — Reuniram-se nesta cidade os lideres do Partido Social-Democratico para uma conferencia interna, destinada a preparar a Convenção do Partido, a ser realizada em Munique. Na ordem do dia estava, alem do problema da criação de um novo exercito, a questão da reunificação da Alemanha. Um programa de ação do PSD para a campanha da reunificação, que deverá ter um papel de destaque na proxima luta eleitoral, está sendo preparado e deve, tomando em consideração a nova situação criada, indicar todas as possibilidades de tomada de contatos a serem explorados, entre a Republica Federal e os negociadores orientais. O PSD pretende, no seu novo programa, propôr a saida da Republica Federal da OTAN e a eliminação da Zona Sovietica dos Tratados de Varsovia. Em lugar disso, uma Alemanha reunificada deverá tomar o seu lugar num sistema de Segurança Coletiva, que abrange o Oeste e o Leste.

CONTRIBUIÇÕES DE DOM PEDRO II

(Conclusão da 2.a deste cad.)

o monumento de Paul Soleillet, 500 francos; e finalmente para o monumento do "Doutor Auzerex", 500 francos, em 25 de junho de 1889.

A lista não é pequena — 23 estatuas e monumentos — devendo-se recordar que pessoalmente Dom Pero II era contra essa especie de homenagem, tendo mesmo recusado, após a guerra do Paraguai, quando quizeram inaugurar a sua propria em praça publico. E esta lista é das contribuições, cujos pagamentos obedeceram ao formalismo de portarias, lançamentos de despesa em livros proprios, e ordens através de oficios. E quantas outras ajudas financeiras foram de mão a mão, como deve ter sido o caso da estatua parisiense de Balzac?

Eis aí um vasto campo para pesquisas, ao qual certamente não está indiferente o tão verboso Reitor Pedro Calmon, já apelidado pelo proprio sr. Josué Montelo, "tecnico em Dom Pedro II...".

Banco Brasileiro de Descontos S. A.

SEDE — RUA ALVARES PENTEADO, 164 a 180 e RUA 15 DE NOVEMBRO, 233 — SÃO PAULO

CAIXA POSTAL, 8.250 — ENDEREÇO TELEGRAFICO "BRADESCO"

CAPITAL REALIZADO ..... Cr$ 175.000.000,00 — RESERVAS ..... Cr$ 140.000.000,00 — LUCROS SUSPENSOS ..... Cr$ 6.958.719,40

BALANCETE EM 30 DE MAIO DE 1956, COMPREENDENDO AS OPERAÇÕES DA MATRIZ E DAS AGENCIAS MARGINADAS

CONSELHO CONSULTIVO

Cel. Albino Alves da Cruz Sobrinho
Antonio Sampaio Ferraz
Ataliba J. Pompeo do Amaral
Dr. Camilo Gavião de Souza Neves
Francisco de Paula Leite Sobrinho

Dr. Geraldo de Andrade Carvalho
Henrique Schiefferdecker Filho
Luiz Darte Silva
Luiz de Souza Leão
Olavo A. Ferraz

Oswaldo Pereira de Barros
Dr. Paulo de Tarso Santos
Dr. Pedro Delamare São Paulo
Raul Arruda
Vicente Felicio Primo

NO ESTADO DE SÃO PAULO

ADAMANTINA, ALVARES MACHADO, ANDRADINA, ARARAQUARA, ASSIS, BARIRI, BAURU, BILAC, BIRIGUI, BRÁS (urbana), BRAUNA, CAPELANDIA, CAMPINAS, CANDIDO MOTA, COSMORAMA, DRACENA, DUARTINA, FERNANDOPOLIS, FLORIDA PAULISTA, GALIA, GARÇA, GETULINA, GUARANTÃ, IBIRAREMA, IRAPURU, JAÚ, JUNQUEIROPOLIS, LAPA (urbana), LINS, LUCELIA, MARILIA, MARTINOPOLIS, MERCADO (urbana), MIRANDOPOLIS, OSVALDO CRUZ, OURINHOS, PACAEMBU, PARAPUÃ, PEDERNEIRAS, PENAPOLIS, PENHA (urbana), PINHEIROS (urbana), PIRAJU, PIRAJUI, POMPEIA, PRESIDENTE ALVES, PRESIDENTE BERNARDES, PRESIDENTE PRUDENTE, PRESIDENTE VENCESLAU, PROMISSÃO, RANCHARIA, REGENTE FEIJO', RIBEIRÃO PRETO, SANTA CRUZ DO RIO PARDO, SANTO ANASTACIO, SANTOS, SÃO JOSE' DO RIO PRETO, SÃO MANOEL, TUPÃ, TUPI PAULISTA, VALPARAISO, VERA CRUZ, VOTUPORANGA

NO ESTADO DO PARANÁ

APUCARANA, ARAPONGAS, ASSAI, ASTORGA, BANDEIRANTES, CAMBARA', CAMBE', CORNELIO PROCOPIO, CURITIBA, JANDAIA DO SUL, LONDRINA, MANDAGUARI, MARIALVA, MARINGA', PARANAGUA', PARANAVAI, ROLANDIA, SANTA AMELIA, SERTANOPOLIS

NO DISTRITO FEDERAL

CENTRO, MADUREIRA

NO ESTADO DE MATO GROSSO

CAMPO GRANDE

NO ESTADO DE MINAS GERAIS

BELO HORIZONTE, JUIZ DE FORA

NO ESTADO DO RIO DE JANEIRO

CAMPOS

ATIVO

	CR$	CR$	CR$
A — DISPONIVEL			
CAIXA:			
Em moeda Corrente		184.072.940,20	
Em Deposito no Banco do Brasil, S/A.		592.907.012,00	
Em Deposito à ordem da Superintendencia da Moeda e do Crédito — Decreto-Lei n.o 7.293		83.021.759,70	
Em Outras Espécies		2.336.651,20	862.338.363,10
B — REALIZAVEL			
Emprestimos em Contas Correntes	290.268.195,20		
Titulos Descontados	3.099.441.240,30		
Agencias no País	1.112.812.210,80		
Correspondentes no País	6.317.287,30		
Correspondentes no Exterior	2.570.689,60		
Outros Valores em Moeda Estrangeira	169.603.308,90		
Em Deposito à ordem da Superintendencia da Moeda e do Credito, referente ao Decreto-Lei 24.038	333.522,10		
Outros Créditos	62.140.472,90	4.734.987.427,10	
Imoveis		91.758.626,70	
TITULOS E VALORES MOBILIARIOS:			
Apolices e Obrigações Federais, inclusive as do valor nominal de Cr$ 65.751.200,00, depositadas no Banco do Brasil, S/A., à ordem da Superintendencia da Moeda e do Credito, Cr$ 1.000.000,00, na Delegacia Fiscal, conforme Decreto-Lei 9.602 e Cr$ 2.362.000,00 em caução à ordem da Recebedoria do Distrito Federal — Ministerio da Fazenda		54.408.613,00	
Ações e Debentures		57.710.300,00	4.938.864.966,80
C — IMOBILIZADO			
Edificios de uso do Banco	137.877.229,70		
Moveis e Utensilios	27.129.497,10		
Material de Expediente	12.231.346,70		
Instalações	9.682.286,80		186.920.360,30
D — RESULTADOS PENDENTES			
Juros e Descontos	10.407.702,40		
Impostos	11.126.543,00		
Despesas Gerais e Outras Contas	105.795.255,00		127.329.500,40
E — CONTAS DE COMPENSAÇÃO			
Valores em Garantia		999.284.343,70	
Valores em Custodia		19.371.882,00	
Titulos a Receber de Conta Alheia		1.049.255.120,00	
Outras Contas		503.184.411,60	2.571.095.757,30
TOTAL		Cr$	8.687.048.947,90

PASSIVO

	CR$	CR$	CR$
F — NÃO EXIGIVEL			
Capital		175.000.000,00	
Fundo de Reserva Legal		26.500.000,00	
Outras Reservas		113.500.000,00	315.000.000,00
G — EXIGIVEL			
DEPOSITOS:			
A Vista e a Curto Prazo:			
De Poderes Publicos	12.768.690,60		
De Autarquias	2.771.397,50		
Em C/C Sem Limites	1.989.546.803,40		
Em C/C Limitadas	918.785.018,40		
Em C/C Populares	386.896.092,00		
Em C/C Sem Juros	2.517.746,30		
Em C/C De Aviso	5.064.497,60		
Outros Depositos	124.478.900,70		
A Prazo:			
De Poderes Publicos	—,—		
De Autarquias	—,—		
DE DIVERSOS:			
A Prazo Fixo	478.215.928,00		
De Aviso Previo	12.691.135,60	3.933.736.210,10	
OUTRAS RESPONSABILIDADES:			
Obrigações Diversas	82.021.395,10		
Agencias no País	1.236.137.015,40		
Correspondentes no País	24.059.391,90		
Correspondentes no Exterior	163.475.948,30		
Ordens de Pagamento e Outros Crédito	84.526.914,40		
Dividendos a Pagar	20.229,10		
Depositos referentes a cobranças no Exterior, conforme Decreto-Lei, n.o 24.038	1.685.705,20	1.591.926.509,30	5.525.662.809,40
H — RESULTADOS PENDENTES			
Contas de Resultados			275.290.381,30
I — CONTAS DE COMPENSAÇÃO			
Depositantes de Valores em Garantia e em Custodia		1.018.656.225,70	
DEPOSITANTES DE TITULOS EM COBRANÇA:			
Do País	1.045.711.682,30		
Do Exterior	3.543.437,70	1.049.255.120,00	
Outras Contas		503.184.411,60	2.571.095.757,30
TOTAL		Cr$	8.687.048.947,90

a) — DR. J. DA CUNHA JUNIOR — Diretor-Presidente
a) — DONATO FRANCISCO SASSI — Diretor-Vice-Presidente
a) — AMADOR AGUIAR — Diretor-Superintendente
a) — LUIZ SILVEIRA — Diretor-Gerente
a) — LAUDO NATEL — Diretor-Gerente
a) — BASILIO TRONCOSO FILHO — Diretor-Adjunto
a) — LEONARDO GRACIA JUNIOR — Diretor-Adjunto
a) — MARIO ATTAB — Gerente
a) — RAUL PASSARELLI — Gerente

São Paulo, 8 de Junho de 1956.

a) JOSE' FARIA BASILIO
Sub-Gerente e Chefe da Contabilidade
(C.R.C. - S.P. — N. 3.094)

CASA VENDE-SE

Vende-se casa geminada de um lado, com 3 dormitorios e entrada para auto. Rua asfaltada. Facilita-se o pagamento. Preço basico Cr$ 800.000,00. Ver e tratar à Rua São Sebastião, 766 — Travessa da Avenida Adolpho Pinheiro — Parada Floriano.

SERVIÇO DE VIAS RESPIRATORIAS

SANTA CRUZ

DR. ALBERTO CHAPCHAP — DR. ALBERTO ADDE — DR. GERALDO NOGUEIRA DE CASTRO — DR. HORACIO LIMA PEREIRA — DR. MAURICIO AIED

Clinica e Cirurgia das Molestias Bronco-Pulmonares — Alergia — Radiologia — Planigrafia — Broncoscopia, Broncografia — Provas Funcionais Pulmonares — Laboratorio de Analises — Anatomia Patologica — Fisioterapia Pulmonar — Aerosolterapia — Radioterapia

Hospital Santa Cruz

RUA SANTA CRUZ, 398 — TELEFONE, 70-1141
CAIXA POSTAL, 3976 — SÃO PAULO

LIMPEZAS EM GERAL

SOALHO CORRIDO: Raspagem com raspadeira à mão.
CALAFETAMENTOS: Raspagem com maquina.
PARQUET: Com massa de gesso crê e oleo de linhaça.
TAPETES: Lavagem e desinfecção de tapetes fixos ou soltos. Serviço rapido.
HOMENS POR DIA: Aceitamos pedidos para residencias.
FACHADAS: Limpeza com JACTO VAPOR, por processo norte-americano.
ASSINATURAS: Conservação de limpeza diaria para serviços noturnos e diurnos.

DAMOS AS MELHORES REFERENCIAS

EMPRESA LIMPADORA PAULISTA S. A.

EDIFICIO AMERICA (EX-MARTINELLI) — 9.o ANDAR
Telefones: 32-4374 — 32-4376 — 32-0006 — 33-3500 e 33-6614

ETERNIT DO BRASIL CIMENTO AMIANTO S.A.

Ata da Assembléia Geral Ordinaria dos acionistas, realizada em trinta de Abril de mil novecentos e cinquenta e seis

Aos trinta dias do mês de abril de mil novecentos e cincoenta e seis, às 9 horas da manhã, na sede social, à rua Xavier de Toledo, 266 — 10.o andar, nesta Cidade de São Paulo, realizou-se a assembléia geral ordinaria da Eternit do Brasil Cimento Amianto S. A., regularmente convocada por editais publicados no "Diario Oficial do Estado" e "Correio Paulistano", de 28 e 29 de março ultimo e em 3 do corrente, verificando-se o comparecimento de acionistas representando mais de um quarto do capital social, com direito de voto, conforme consta do Livro de Presença. De acordo com o art. 25 dos estatutos sociais, assumiu a presidencia da assembléia o dr. Rudolf Werner Lüthi, Diretor-Presidente e Superintendente da sociedade, o qual convidou a mim, dr. Wilson de Souza Campos Batalha, para Secretario. Constituida a mesa e verificada a qualidade de acionistas dos presentes, bem como a regularidade das procurações apresentadas, o sr. Presidente declarou que esta assembléia, conforme consta dos editais de convocação já referidos, tinha por objeto: a) Discussão e votação do relatorio da Diretoria, balanço, conta de lucros e perdas e parecer do Conselho Fiscal, relativos ao exercicio findo a 31 de Dezembro de 1955; b) — aplicação dos lucros liquidos; c) — eleição de 2 membros da Diretoria para o trienio de 1956 — 1958; d) — eleição dos membros efetivos e suplentes do Conselho Fiscal para o corrente exercicio, bem como fixação dos respectivos honorarios; e) — eleição dos membros do Conselho Consultivo; f) — outros assuntos de interesse social. Dando inicio aos trabalhos, o sr. Presidente submeteu a estudo e aprovação dos srs. Acionistas o balanço geral e a conta de lucros e perdas, acompanhados do relatorio da Diretoria e parecer do Conselho Fiscal, relativos ao exercicio findo a 31-12-55, documentos esses publicados no "Diario Oficial do Estado "e no "Correio Paulistano" no dia 21 de abril ultimo, a cuja leitura procedi em voz alta Depois de examinados, pormenorizadamente, pelos srs. Acionistas, foram todos aqueles documentos aprovados por unanimidade de votos, manifestando-se cada um por sua vez e abstendo-se de votar os impedidos por lei. Ficou, assim, aprovada a proposta da Diretoria no sentido de ser transferido para o corrente exercicio o saldo apurado de Cr$ .... 27.874.053,60 (vinte e sete milhões, oitocentos e setenta e quatro mil, cincoenta e três cruzeiros e sessenta centavos), já deduzida a importancia a que alude o art. 33 § 2.o, dos estatutos sociais e ainda a importancia deduzida da conta lucros suspensos constante do balanço encerrado em 31-12-1954, conforme deliberação da assembléia geral extraordinaria de 26 do corrente. Ainda por unanimidade, com as abstenções legais, os srs. Acionistas aprovaram as contas e atos da Diretoria até a presente data. A seguir, declarou o sr. Presidente que, findando-se nesta data o mandato dos Diretores dr. Noé Ribeiro e sr. Jean Florent Emsens, eleitos na Assembléia Geral Ordinaria de 18 de abril de 1953, deveriam os srs. Acionistas proceder à eleição de dois Diretores para o trienio 1956-1958. Passando-se à votação, verificou-se haverem sido eleitos, por unanimidade, os seguintes Diretores: 1.o) — Dr. Noé Ribeiro, engenheiro, casado, brasileiro, domiciliado nesta capital, à rua Conselheiro Crispiniano, 398 — 6.o andar; 2.o) — Dr. Max Graf, industrial, casado, suiço, domiciliado nesta capital, à rua Afonso Celso, 1.221. Os Diretores eleitos tomarão posse de seus cargos nesta data e exercerão seu mandato até a Assembléia Geral Ordinaria que se realizará em principios de 1959, nos termos do art. 6.o, § 1.o, dos estatutos sociais. Neste ponto, esclareceu o sr. Presidente que os demais Diretores, dr. Rudolf Werner Lüthi, dr. Anton von Salis, sr. Eric Haegler e dr. Wilson de Souza Campos Batalha, eleitos na Assembléia Geral Ordinaria de 20 de Abril de 1955, têm seu mandato em vigor até a realização da Assembléia Geral Ordinaria que terá lugar em principios de 1958, de acordo com o mesmo dispositivo estatutario. Em prosseguimento, declarou o sr. Presidente que os srs. Acionistas deveriam proceder à eleição dos membros efetivos e suplentes do Conselho Fiscal, para o corrente exercicio, bem como à fixação dos respectivos honorarios. Passando-se à votação, verificou-se terem sido eleitos, por unanimidade de votos, os seguintes senhores para integrarem o Conselho Fiscal, no corrente exercicio: a) — Membros Efetivos: 1.o) — Charles Reginald Taylor, britanico, casado, consultor, cart. mod. 19, n.o 442.194, residente nesta Capital à rua Austria, 293; 2.o) — Alexander Pinkerton Murray, chileno, casado, cart. mod. 19 n.o 1.240.897, consultor, residente nesta capital, à rua Quintino Bocaiuva, 107 — 9.o andar; 3.o) — Paulo Adolpho Santi, brasileiro, casado, contador, residente nesta capital, à al. Gabriel Monteiro da Silva, 3 — apto. 6; b) — Suplentes: 1.o) — Alvaro Ayres Couto, brasileiro, casado, contador, residente nesta capital, à rua Quintino Bocaiuva, 107 — 9.o andar; 2.o) — Robert Fulton, norte-americano, casado, consultor, cart. mod. 19 — n.o ...... 1.843.697, residente nesta capital, à rua Haddock Lobo, 1.030; 3.o) — Douglas John Arthur Du Pre, canadense, casado, consultor, cart. mod. 19 n.o 1.417.367, residente nesta capital, à rua Visconde de Ouro Preto, 58. Tambem por unanimidade, foram fixados em Cr$ 1.000,00 (hum mil cruzeiros) os honorarios anuais de cada um dos membros efetivos do Conselho Fiscal. A seguir, o sr. Presidente declarou que os srs. Acionistas deveriam proceder à eleição dos membros do Conselho Consultivo. Passando-se à votação, verificou-se haverem sido eleitos, por unanimidade, para integrar o Conselho Consultivo, no corrente exercicio, os seguintes srs.: 1.o) — Ernst Schmidheiny, suiço, industrial, domiciliado em Kliprivier, União Sul-Africana; 2.o) — Max Schmidheiny, suiço, industrial, domiciliado em Kliprivier, União Sul-Africana; 3.o) — André Emsens, belga, industrial, domiciliado em Bruxelas, Belgica; 4.o) — Jean Florent Emsens, belga, industrial, domiciliado em Bruxelas, Belgica. Finalmente, por unanimidade, com as abstenções legais, deliberaram os srs. Acionistas aprovar a importancia de Cr$ 500.000,00 (quinhentos mil cruzeiros) para remuneração conjunta da Diretoria e do Conselho Consultivo no corrente exercicio, de acordo com o art. 6.o, §§ 2.o e 3.o dos estatutos sociais. Em seguida, o sr. Presidente concedeu a palavra a quem dela quisesse fazer uso. Ninguem se manifestando, e estando esgotada a ordem do dia, o sr. Presidente declarou encerrada a assembléia, solicitando-me que lavrasse esta ata, a qual, lida e achada conforme, vai assinada por mim e por todos os presentes. aa) — Dr. Wilson de Souza Campos Batalha, dr. Rudolf Werner Lüthi, dr. Noé Ribeiro, dr. Max Graf, dr. Anton von Salis, Eric Haegler, Willy Lutz e Heinz Martin Derendiger.

Certifico que a presente é cópia fiel da ata lavrada no Livro de Atas de Assembléia Gerais da ETERNIT DO BRASIL CIMENTO AMIANTO S.A., registrada na Junta Comercial do Estado, sob. n.o 6.508.

Dr. Wilson de Souza Campos Batalha — Secretario da Assembléia.

——:o:——

JUNTA COMERCIAL
São Paulo

CERTIDÃO

Certifico que a Sociedade "ETERNIT DO BRASIL CIMENTO AMIANTO S.A.", com sede nesta Capital, arquivou nesta Repartição, sob numero 106.756, por despacho da Junta Comercial, em sessão de 25 de Maio de 1956, a ata da assembléia geral ordinaria dos seus acionistas, realizada em 30 de abril de 1956, do que dou fé. — Secretaria da Junta Comercial do Estado de São Paulo, 29 de maio de 1956. — Eu, Aurea de Castro, escriturario, a escrevi, conferi e assino: (a.) — Aurea de Castro. E eu, Janet Meyre Bego, chefe da secção do Expediente e correspondencia, a subscrevo e assino: (a.) Janet Meyre Bego.

COPEL, S. A. – CONSTRUÇÕES, PROJETOS E ENGENHARIA

CONVOCAÇÃO DE ASSEMBLÉIA GERAL EXTRAORDINARIA

São convocados os senhores acionistas para se reunirem em assembléia geral extraordinaria, na sede social, à Avenida Macedo Soares n. 306, em Campos do Jordão, neste Estado, no dia 20 de junho do corrente ano, às 14 horas, a fim de deliberarem sobre a alteração dos estatutos, com referencia ao objeto da sociedade, e inclusão de clausula concernente aos serviços tecnicos, por profissionais habilitados.

Campos do Jordão, 6 de junho de 1956.

Marcos Wulf Siegel, Diretor Presidente.
Harly Trench, Diretor Superintendente.
José Ariosto Barbosa de Souza, Diretor Técnico.

RAYMOND HAENEL OPTICA IMPORTADORA S/A.

ASSEMBLÉIA GERAL EXTRAORDINARIA

Convocam-se os Srs. Acionistas para uma Assembléia Geral Extraordinaria, a realizar-se na séde social, à Praça Ramos de Azevedo n. 206 — 10.o andar — Grupos 1010 e 1020, às 16 horas do dia 18 de junho de 1956, para o fim de deliberarem sobre a compra de imoveis com sub-rogação de débitos hipotecários que pesam sobre os mesmos.

S. Paulo, 8 de junho de 1956.

Pela Diretoria
Raymond Samuel Haenel
Diretor-Presidente

IMOBILIARIA COLUMBIA S.A.

ATA DA ASSEMBLÉIA GERAL ORDINARIA

Aos vinte dias do mês de Abril de mil novecentos e cinquenta e seis, às quinze horas, em sua sede social à Rua Cel. Xavier de Toledo n.o 114 — 2.o andar sala 206, nesta cidade de São Paulo, reuniram-se os senhores acionistas da Imobiliaria Columbia S. A. nos termos do edital de convocação publicado nos jornais: Diario Oficial e Correio Paulistano nos dias 13, 14 e 15 de Abril. O Senhor Edmundo Maluf assumindo a presidencia da Assembléia, de acordo com o estabelecido nos estatutos, convidou a mim Luiz de Lima para secretariar os trabalhos. Procedida a verificação do livro de presença, constatou-se estarem presentes acionistas representando a totalidade do capital social, e serem dos proprios as assinaturas apostas no livro de presença. Em seguida o Senhor Presidente declarou instalada a Assembléia. Por determinação do Senhor Presidente foi lido por mim secretario, o relatorio da Diretoria, o balanço geral encerrado em 31 de Dezembro de 1955 a conta de lucros e perdas e o parecer do Conselho Fiscal. Depois de lidos os documentos supra mencionados são os mesmos postos em discussão. Ninguem solicitanto a palavra são os referidos documentos submetidos a votos e aprovados por unanimidade absoluta. A seguir procedeu-se a eleição dos membros efetivos e suplentes do Conselho Fiscal para o exercicio de 1956, tendo sido reeleitos para membros efetivos do Conselho Fiscal os senhores Oscar Augusto de Camargo, João Daher e Dr. José Maria Moreira de Moraes, e para suplentes Dr. Amandio de Moraes, Cesare Nessi e José Garcia Santiago. Usando da palavra o Senhor Presidente pediu se fixasse a remuneração do Conselho Fiscal, tendo a Assembléia por unanimidade, resolvido manter a remuneração anterior, ou seja duzentos cruzeiros (Cr$ 200,00) por sessão a que comparecessem. Em seguida procedeu-se a eleição da Diretoria para o exercicio de 1956-1957, tendo sido reeleito para os cargos de Diretores os senhores Edmundo Maluf, brasileiro, casado, industrial, residente à Av. Indianopolis n.o 611 e Roberto Kaled Maluf, brasileiro, solteiro, industrial, residente à Rua dos franceses n.o 350. Ninguem pedindo a palavra o Senhor Presidente suspendeu a sessão pelo tempo necessario a lavratura desta ata que depois de feita foi por mim secretario lida, aprovada e assinada por todos os acionistas presentes, tendo em todas as votações deixado de votar os impedidos por lei. Eu, Luiz de Lima servindo de secretario a redigi e assino: **Luiz de Lima** secretario, **Edmundo Maluf** presidente.

(aa) **Edmundo Maluf**
Roberto Kaled Maluf
Vera Racy Maluf
Oscar Augusto de Camargo
João Daher
Lauro Magalhães
Luiz de Lima

Esta é copia fiel da Ata da Assembléia Geral Ordinaria da Imobiliaria Columbia S. A., realizada em 20 de Abril de 1956.

——:o:——

JUNTA COMERCIAL
São Paulo
P. 19.357

CERTIDÃO

Certifico que a Sociedade "IMOBILIARIA COLUMBIA S. A.", com sede nesta Capital, arquivou nesta Repartição, sob numero 105.052, por despacho da Junta Comercial, em sessão de 2 de Maio de 1956, a ata da assembléia geral ordinaria dos seus acionistas, realizada em 20 de abril de 1956, do que dou fé. — Secretaria da Junta Comercial do Estado de São Paulo, 4 de maio de 1956. — Eu, Aurea de Castro escriturario, a escrevi, conferi e assino, (a) **Aurea de Castro. E eu,** Janet Meyre Bego, chefe da secção do Expediente e Correspondencia, a subscrevo e assino. (a) **Janet Meyre Bego.**

EDITAL

FEDERAÇÃO DO COMERCIO DO ESTADO DE SÃO PAULO

ASSEMBLÉIA GERAL EXTRAORDINARIA

Pela presente, fica convocado o Conselho de Representantes da Federação do Comercio do Estado de São Paulo para a Assembléia Geral Extraordinaria, a realizar-se em primeira convocação, no proximo dia 14 do corrente, quinta-feira, às 14,00 horas, na sede social desta Entidade, à Rua São Bento, 470 — 16.o andar, a fim de discutir e aprovar a seguinte ordem do dia:

1 — Proposta do orçamento da Receita e Despesa para o exercicio de 1957, acompanhado do parecer do Conselho Fiscal.

2 — Aprovação da Reforma dos Estatutos Sociais.

3 — Energia eletrica no interior do Estado de São Paulo.

Não havendo numero legal para a sua instalação em primeira convocação, a referida Assembléia realizar-se-á em segunda convocação, às 16,00 horas, no mesmo dia e local acima mencionados.

S. Paulo, 3 de junho de 1956.

LUIZ ROBERTO VIDIGAL
Presidente

RADIO EXCELSIOR S/A.

ASSEMBLEIA GERAL ORDINARIA

CONVOCAÇÃO

São convidados os srs. acionistas a se reunirem em Assembléia Geral Ordinaria que se realizará no dia 18 do corrente mês, às 14,00 horas, na sede social, à rua Sebastião Pereira, **218, nesta Capital**, a fim de deliberarem sôbre o seguinte:

a) — **leitura e discussão do relatorio da diretoria, balanço geral do ativo e passivo, demonstração da conta de Lucros e Perdas e parecer do Conselho Fiscal, relativos ao exercicio de 1955; e,**

b) — outros assuntos de interesse social.

Acham-se à dispsição dos srs. **acionistas**, em nossa sede social, **os documentos** de que trata o Art. **99**, do Decreto-lei n. 2.627, de 26 de setembro de 1940.

São Paulo, 6 de junho de 1956.

RADIO EXCELSIOR S/A.

Victor Costa Petraglia Geraldine — Presidente.

VICIO DA BEBIDA

Ensinarei a quem me peça enviando selo para a resposta, o meio eficaz e garantido de corrigir esse nefando vicio. Escreva a D. M. Germano — Caixa Postal, 449 — BELO HORIZONTE — MINAS.

ALUGA-SE CASA

PROXIMA A EST. DE BONDES — V. MARIANA. — ALUGUEL CR$ 5.000,00. — TRATAR TELEFONE 7-7157.

CHOFER PARTICULAR – OFERECE-SE

Habilitado, com carta profissional de 12 anos, viuvo, 47 anos, oferece qualquer garantia sobre honestidade e pontualidade. Fone: 8-6523 e 8-5610 — Caixa Postal 10681, com Antonio.

MOÇA

Precisa-se para auxiliar de escritorio, que saiba escrever a máquina. — Rua Piratininga, 308

Máquinas **LAVATOR** para lavanderias

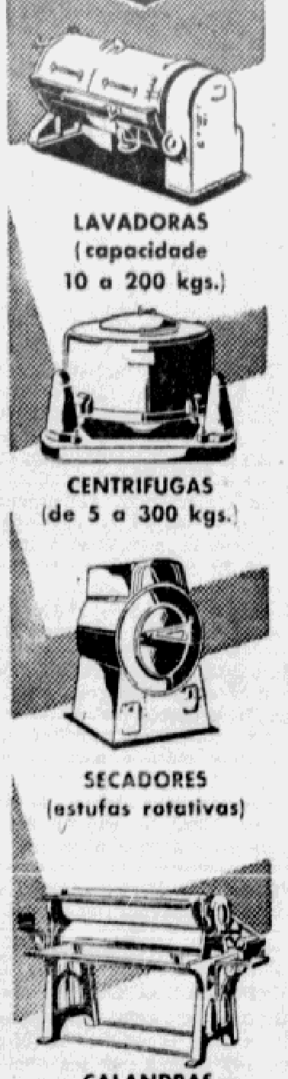

EMPREZA MERCEDES
HERING LTDA.
R. Consolação, 53
Tel. 34-0499 S. Paulo

ASILO DE ITAQUERA

Acolhendo sob seus tetos em numero consideravel, humildes crianças orfãs, desamparadas, lutando com dificuldades para manutenção de seus mistéres filantropicos o Asilo de Itaquera, pelas irmãs de caridade que o dirigem, pede às almas generosas um auxilio, qualquer que seja, a fim de serem atendidas as suas necessidades em favor dos pobres recolhidos.

- Instala-se em 5 minutos.
- Não exige instalação especial.
- Liga-se diretamente a qualquer tomada de luz.
- Motor embutido.
- Não vira de cabeça para baixo.
- Não enferruja.
- Nunca "enguiça".
- Muito econômica.
- Grande rendimento.
- Dura a vida tôda.
- Preço acessivel a todos.

S.A. PAULISTA
REPRESENTAÇÕES DE MÁQUINAS
Rua Braulio Gomes, 25 – 7.º andar
Sala 705 – Tel.: 32-1623
São Paulo

Acabaram-se as carnes duras!

INDÚSTRIA BRASILEIRA

AMACIADOR DE CARNE "LILLA"

Carnes de 2a. e 3a. passadas no AMACIADOR "LILLA" tornam-se macias como "filet mignon", conservando o seu valor nutritivo. Rolos especiais cortam totalmente os nervos e as fibras da carne, sem deformá-la. Garantia de: mais higiene, mais economia, mais lucro e melhor apresentação.

TEMOS TAMBÉM: Picadores de carne motorizados. Enchedeiras para linguiça e outros produtos. Misturadeiras para carne. Ventiladores de teto para espantar môscas e refrescar o ambiente. Cilindros para massas. Cortadores de frios. Balanças etc.

Indicado para super-mercados, casas de carne, açougues, hotéis, restaurantes, colégios, hospitais, churrascarias etc.

Vendas a Prestações
SOLICITE-NOS PROSPETOS

Cia. LILLO de Máquinas — INDÚSTRIA E COMÉRCIO Fundada em 1918
R. Piratininga, 1037 - Caixa Postal 230 - S. Paulo

Vibar-Indústria e Comércio S.A.
Av. Municipal S/N • Tels. 279 e 453 • SÃO CAETANO DO SUL
Estado de São Paulo

PRESSÃO ARTERIAL — CORAÇÃO

Tonturas, dôr de cabeça, zoada nos ouvidos, formigamento nas extremidades, falta de ar, canseira, peso no estomago, inchação dos pés, palpitação e dôres no peito.

APARELHAGEM MODERNA PARA DIAGNOSTICO E TRATAMENTO EFICAZ

Consulta com radioscopia – Cr$ 60,00

CLINICA N. S. APARECIDA

Diretor: — DR. FUAD CHAMMAS

RUA BÔA VISTA, 133 — 6.o ANDAR — SALAS 1 A 5 — TELEFONE 32-9279.
CONSULTAS: 8 ÀS 11 E 14 ÀS 19 HORAS

INDUSTRIA PAULISTA DE PORCELANAS "ARGILEX" S.A.

FUNDADA EM 1934

MOSAICOS DE PORCELANAS

Para (FACHADAS (FORROS (PAREDES (PISOS

Vendas e Mostruarios: RUA NESTOR PESTANA, 47
TELEFONES: 34-8043 – 35-3433

MÉDICOS ESPECIALISTAS

APARELHOS DIGESTIVOS

DR. LEVY SODRÉ
Chefe de Clinica da Santa Casa Molestias do aparelho digestivo e ano-retais.
Av. Brigadeiro Luiz Antonio, 878 — 5.o andar — Fone: 32-1675

ANALISES CLINICAS

LAB. PROF. DR. MARTIN FICKEL
Analises Clinicas: — Bacteriologia Quimica, Hematologia, Metabolismo
Rua Timbiras, 502 — 4.o andar — Tel.: 34-7722

CIRURGIA PLASTICA

DR. RAUL LOEB
Cirurgião da Associação Paulista de Combate ao Cancer — Cirurgia reconstrutiva, tumores, queimaduras, rugas, etc. Defeitos de nascença, enxertos. — **Rua Xavier de Toledo, 316, 11.o andar, sala 1110 — Tel.: 36-5917**
Cirurgia estetica, nariz e orelhas

DOENÇAS DO CORAÇÃO

DR. QUINTILIANO H. DE MESQUITA
Diretor do Inst. de Cardiologia do Hospital N. S. Aparecida e Casa de Saude Matarazzo.
Electrocardiografia (a domicilio)
Rua Cons. Crispiniano, 20, 2.o andar Salas 209 e 212 — Fone: 36-2501. — Das 14 às 18 horas.

CLINICA MEDICA GERAL E FISIOTERAPICA

DR. GUILHERME CHRISTOFFEL
Medico especialista do aparelho digestivo (ESTOMAGO, INTESTINO, FIGADO) e de doenças alergicas (asma, urticaria, enxaqueca).
Praça da Republica, 419 — 2.o andar, esq. da Rua Vieira de Carvalho — Tel. 34-6749 — Das 9 às 11 e das 15 às 17 horas.

GINECOLOGIA

DRA. SARAH DO VAL
Esterilidade matrimonial — Molestias de Senhoras — Partos e Colposcopia (diagnostico precoce do cancer)
Rua Barão de Itapetininga N.o 221 — 10.o andar — Das 3 às 6 horas — Fones: 35-7375 e res.: 51-1163.

GLANDULAS INTERNAS — PSICOANALISES — PSICOTERAPIA

DR. ARAUJO LOPES
Cura permanente, (2/5 meses), (qualquer idade, descrentes desanimados). Impotencia, esgotamento nervoso, fraqueza geral, sexual, canceira, desanimo, tonturas, palidez, tremores, ataques, timidez, indecisão, neurastenia, medo, insonia, nervosismo, irritabilidade, frieza sexual, melancolia, obsessões, etc. Processo eletroprotonico. São Paulo — Av. Ipiranga, 1.248 — 8.o — c/ 805 — Tel. 34-2208. Ouça a Hora da Saude — Difusora (medias e curtas) 49 mts. às 9,05 — Rio de Janeiro, Radio Metropolitana às 10,30. Sabados e Domingos às 7.45 — Rua Bolivar, 54 — 10.o — c/ 1.004.

GARGANTA — NARIZ — OUVIDOS

DR. LAURO J. COURY
Esp. do Serviço da Fac de Medicina, Inst. de Radio e dos Centros de Saude de Santa Cecilia e Santana. — Pequena e alta cirurgia. — Cons.: Rua Libero Badaró, 94, 3o andar — Das 15 às 18 horas — Tel.: 32-4595. — Res.: Rua Barão de Campinas, 24, 6.o andar, apto. 63 — Telefone: 52-8738.

HERNIA

DR. HAMILTON GONÇALVES
Cura sem operação e repouso, tratamento especializado, processo Norte-Americano (rapido e indolor). — Praça Ramos de Azevedo, 206 — 10.o andar — Fone 34-6601.

HEMORROIDAS

DR. CESAR GIRAD JACOB
DA SANTA CASA
Trat. das hemorroidas sem operação e sem dor. Clinica especializada das molestias do estomago, figado, intestinos e ano-retais, colite, prisão de ventre, fistulas, fissuras, etc. Rua 7 de Abril, 176, 6.o andar — Das 14 às 18 horas — Fones: [illegible]

HIDROCELE — ULCERA DAS PERNAS — VARIZES

DR. LUIZ NOVO
Eczemas, erisipela e suas complicações, pernas inchadas e dolorosas, flebite cronica (sem operação sem injeções). Hemorroidas (sem operação). Doenças sexuais.
Rua Libero Badaró, 137 — Das 16 às 19 horas — Fones: 33-3851 e 52-4344.

MEDICO — OPERADOR

Cirurgia em geral, estomago, figado, intestino, hernia, varicosele,
DR. ZEFERINO DO AMARAL e DR. CLAUDINO DO AMARAL
hidrocele, hemorroidas e molestias de Senhoras. Cons. Rua 7 de Abril, 235 - Tel. 34-7517 - Res.: Rua Novo Horizonte, 73, tel. 51-4000

MOLESTIAS NERVOSAS

SANATORIO JABAQUARA
Hospital moderno, amplo e confortavel. Projetado e construido para a especialidade. — Direção clinica: Drs. Orestes Rossetto & Oswaldo Lang Assist. e docentes da Fac. de Medicina
Fone: 70-2130, Cx.: 1660, Av. Indianopolis, 3.006 - (Alto do Jabaquara).

MOLESTIAS DAS SENHORAS

DR. VALYRIO LUIZ DELBONI
Doenças do utero e dos ovarios. Cancer. Disturbios das regras. Operações. Av. Rio Branco, 211 — 4.o andar — sala 48, esquina avenida Ipiranga — tel. 34-9470. Res. tel. 30-1606.

UROLOGIA

DR. M. FUCHS
DOS HOSPITAIS DE NEW YORK
Doenças de Senhoras, Esterilidade, Impotencia e frieza sexual — Vias Urinarias. Hipertrofia da Prostata.
Das 14 às 17 horas — Rua 7 de Abril N.o [illegible] — 3.o andar — [illegible]

CORREIO IMOBILIARIO

CAMARA DE VALORES IMOBILIARIOS

DO ESTADO DE SÃO PAULO

A CAMARA DE VALORES IMOBILIARIOS DO ESTADO DE SÃO PAULO, FUNDADA EM 29-1-1942, É O MAIOR MERCADO DE OPERAÇÕES IMOBILIARIAS DO BRASIL

SEDE: LARGO DO CAFÉ, 14 — 1.º ANDAR — TELEFONE: 36-5876

RESUMO DO 21.º PREGÃO IMOBILIARIO DA CAMARA DE VALORES IMOBILIARIOS DO ESTADO DE S. PAULO

Realizou-se no dia 7 de Junho de 1956, Quinta-feira, o 21.o Pregão Imobiliario da Camara de Valores Imobiliarios do Estado de São Paulo, o qual obteve o seguinte resultado:

Corretores Presentes	20
Numero de Pregões	99

Findos os trabalhos verificou-se o seguinte numero de negocios apregoados:

Ofertas de Imoveis	Cr$	63.402.350,00
Procura de Imoveis	Cr$	22.050.000,00
Num total de	Cr$	85.452.350,00

OFERTAS

CENTRO

TERRENO CENTRAL — Proximo ao Parque D. Pedro II — Vendo 2 predios antigos junto ao Parque D. Pedro II, medindo 8x15. Cr$ 700.000,00 com facilidades a combinar.
ORG. TEC. IMOB. "BOMLAR" — R. Libero Badaró, 346, 10.o andar, sala 14 e 15 — Fones 32-1049 e 35-0274.

TERRENO — CASAS VELHAS NO CENTRO — Rua dos Estudantes — 10,1|2x58,1|2 — (600 mts. 2) — Cr$ 4.000,00 por metro quadrado.
JORGE MONTEIRO — Rua Alvares Penteado, 203 - 3.o - s/ 5 — Telef.: 32-0194.

Vende-se ou permuta-se terreno central com área de 12x40 à rua Sto. Amaro junto à r. Maria Paula. Aceita-se grupo de casas, lojas, ou pequeno predio de apartamento com renda. Base de preço: Cr$ 3.500.000,00 com facilidades. Mais informações:
"LAR FELIZ" — R. Senador Feijó, 176 - s/ 613. Fone: 33-7301.

Conjuntos: Salas

CENTRO — R. São Francisco — Vende-se no Edificio S. Francisco, p| entrega em janeiro proximo conjs. com inst. sanitarias privativas, a partir de Cr$ .... 577.350,00 com entrada desde Cr$ 23.000,00, parte até as chaves e o saldo (60%) em 5 anos Tabela Price.
ARMENIO S. MACHADO — Rua 24 de Maio, 104, 5.o andar, conj. "A" — Fone 35-0593.

VENDE-SE, loja e sobreloja, à rua Riskallah Jorge, 97, com área total de 162.90 mt.2, podendo ser dividida em duas, pois tem instalações sanitarias proprias. Preço Cr$ 2.000.000,00, sendo Cr$ 1.000.000,00 à vista e o restante facilitado em 2 anos com juros de 12% a.a. Aluguel de Cr$ 16.000,00, com reajuste para Cr$ 22.000,00 daqui a 3 anos conforme contrato.
ALVARO BOTELHO — Rua Marconi, 131 — 9.o s| 906-909 — Fones: 34-4423, 35-4570, 33-9606.

RESIDENCIAS

PARAISO — Vendo um palacete no bairro do Paraiso, com todos os melhoramentos, terreno de 27x50 mts. com 7,20 mts. por outra rua. — Preço Cr$ .. 12.000.000,00 com facilidade.
SALIM BARACAT — R. São Bento, 290 — 2.o andar — Sala 2 — Telefone 32-4660.

HIGIENOPOLIS — Vendo um finissimo palacete, em Higienopolis no melhor ponto deste bairro com 31x75 mts. Preço: Cr$ 8.000.000,00, com facilidade.
SALIM BARACAT — R. São Bento, 290 — 2.o andar — Sala 2 — Tel.: 32-4660.

V. MARIANA — Av. Rodrigues Alves — Vendo palacete c. terreno de 18x60, c. sala de visitas, jantar, esc., s. almoço, banheiro comp., copa, coz. s. café, porão, p. adega, garagem, c. 2 quartos e lavanderia. Em cima: 4 dorm., banh. e ter. grande, aquecimento central. Cr$ ...... 5.500.000,00, fac. a combinar.
FELIPPE — Corretor de Imoveis — R. Quintino Bocaiuva, 71, 10.o andar, s. 1.004 — Tels.: 32-9082 e 35-4323.

JARDIM EUROPA — R. Portugal, 395 — Chaves no n. 391. Otimo palacete, contendo 3 dormitorios, banheiro, terraços, aquecimento central, hall, lavabo, living, sala de jantar, sala, copa, coz., garagem, jardim, quintal, quarto de empregada e W.C. — Terreno 10x40. Cr$ 2.600.000,00, facilitando-se 50%.
Imob. Alugadora Paulista Ltda. rua S. Bento, 45, sobl. Telefs.: 32-8136 e 33-1605.

PACAEMBU' — Rua Angatuba n. 668 — Vago — Em exposição — Magnifico palacete dotado de todo o conforto, contendo 5 dormitorios, armarios embutidos, diversas salas, lareira, hall, terraços, copa, cozinha, garagem, apartamento para empregados c| banheiro completo etc. Terreno de 510 mt.2 e construção de 494 mt.2 m|m Cr$ 3.500.000,00, facilitando-se 50% a combinar.
Imob. Alugadora Paulista, Ltd. — Rua S. Bento, 45 — Telefs.: 32-5136 e 33-1605.

JARDIM AMERICA — Vende-se fina casa terrea. Rua Paraguai, com todo conforto para pequena familia. Tem terraço, s. de estar e jantar, (conjugadas), grande dormitorio duplo, e 1 pequeno dormitorio, copa-coz., banheiro. Fora: sala de estudos e 2 qtos. de empregada e garagem. Med. 23x24 — Vaga — Ver somente c| cartão. Cr$ 2.800.000,00, facilita-se a metade em 2 anos.
ADELINO ALVES — Praça da Sé, 54 — 4.o andar — Sala 408.

VILA MARIANA — Vendo fino palacete na Vila Mariana, rua com todos os melhoramentos, c| terreno de 13x70. Preço Cr$ ... 2.600.000,00, com facilidade.
SALIM BARACAT — R. São Bento, 290 — 2.o andar — Telefone 32-4660.

SAUDE — Av. Jabaquara — Sobrado vendo c| jardim, terraço, living c| lareira e cozinha c| armarios embutidos. Em cima: 3 dormts. e banheiro completo. — Fora: garagem e qto. empregada. Preço: Cr$ 850.000,00 com facilidade.
MIRANDA CAMACHO — Praça da Sé, 54, 3o andar, sala 314 — Fone 32-4308.

AEROPORTO — Indianopolis — Palacete Novo — Vago — Vendo luxuoso palacete moderno, recem-construido proximo ao Hosp. Cruz Vermelha — Contendo: jardim, living, s. de jantar, lavabo, copa-coz., toda em granelite escadaria em granelite. Garagem, apto p. criada c. banheiro, quintal, etc. Nos altos: 4 amplos dorm., localizados na parte alta. Rua em asfaltamento. — Preço: Cr$ 1.600.000,00 c. grandes facilidades.
ORG. TEC. IMOB. "BOMLAR" — Rua Libero Badaró, 346, 10.o andar, salas 14 e 15 - Fones: 32-1049 e 35-0274.

Vende-se palacete isolado e vago - Rua Madre Cabrini, 383 — Aos domingos das 14 às 18 em exposição (antiga rua Pinto Ferraz). Tem hall, living, sala jantar, co..; em cima: 3 dormitorios e banheiro moderno. Fora: garagem e qto. empregada. — Preço: Cr$ 1.600.000,00, facilita-se a metade em 2 anos.
ADELINO ALVES — Praça da Sé, 54 — 4.o and. — Sala 408.

CAMBUCI — Av. Lins de Vasconcelos, vendo residencia de construção solida e moderna, em terreno de 7,40x30 m|m, contendo: jardim, terraço, hall, 2 salas, copa cozi., dependencia p| empregada, gar. Altos: 3 dormitorios e banheiro completo. — Preço: Cr$ 1.600.000,00, fac. parte. Estuda-se a venda da residencia mobiliada.
IMOB. MORRONE — R. São Bento, n. 200, 4.o and., con. 2. Fones: 33-4374, 33-3765 e 36-5794

PERDIZES — Vendemos finissima residencia vaga em rua c| todos os melhoramentos, proximo a ponto final de onibus e bonde. Contendo: jardim, terr., entrada lateral coberta p| carro, 2 salas, copa-cozinha. W.C., qto. p| empregada, garagem, quint., etc. — Altos: 4 amplos dorms. 2 terr., qto. de banho completo, etc. — Preço: Cr$ 1.20.000.00 c| grandes facilidades a combinar.
ORG. TEC. IMOB. "BOMLAR" — Rua Libero Badaró, 346, 10.o andar, sala 14 e 15. Fones: 32-1049 e 35-0274.

Vendo um predio na av. Brig. Luiz Antonio esquina com rua Caconde, armazem e sobrado c| 7,70x35 mts. Preço Cr$ .... 1.700.000,00 com facilidade.
SALIM BARACAT — R. São Bento, 290 — 2.o andar — Sala 2 — Telefone 32-4660.

IPIRANGA — Vende-se predio com 2 moradias — Rua Agostinho Gomes 2614 — Casa na frente: ampla sala, 2 dormitorios, banheiro e cozinha e outra casa nos fundos com 1 dormitorio, sala e cozinha. Medindo: 6,10x30 mts., isolado de um lado. Cr$ 800.000,00, facilita-se a metade em 10 anos. Entrega-se vaga. Ver com nosso cartão.
ADELINO ALVES — Praça da Sé, 54 — 4.o andar — Sala 408.

INDIANOPOLIS — Vendo fina residencia em Indianopolis na al. Maracatis a poucos metros da av. principal contendo: jardim na frente, com entrada para carro, em cima, 3 dormts. e banheiro. Em baixo: s| de jantar, s| de visita, coz., com terreno de 8x24 mts m|m construção nova em r. asfaltada. Preço Cr$ 800.000,00, facilita-se metade.
SALIM BARACAT — R. São Bento, 290 — 2.o andar — Sala 2 — Telefone 32-4660.

VENDE-SE casa na Vila Clementino, à rua Sena Madureira, junto à rua Domingos de Moraes, em terreno de 9,45x20,00 (irregular), com 3 dormitorios e mais dependencias. Preço Cr$ .. 700.000,00, mediante pagamento de metade e o resto a prazo.
Detalhes c/ PREDIAL ARBOR, rua Quintino Bocaiuva, 107, sobreloja, tels. 33-4831 e 36-0660.

PARAISO — Vendo as 2 ultimas magnificas residencias novas, prontas para serem habitadas, rua c| todos os melhoramentos inclusive gás de rua ligado, condução de toda especie quase à porta. Contendo: ampla garagem, 2 sls., coz., área c| tanque terr., 3 amplos dorms., qto. de banho completo etc. Preço desde Cr$ 650.000,00 c| grandes facilidades a combinar. Vendemos tambem a pessoas que possuam financiamento de "Caixas ou Institutos". Ver à rua Tupinambás, 301 e 309, atrás da Cia. "Brama".
ORG. TEC. IM. "BOMLAR" — R. Libero Badaró, 346 — 10.o and. sls. 14 e 15 — Fones: ... 32-1049 e 35-0274.

RESIDENCIAS

IPIRANGA — Sobrado vago com garagem a av. Tereza Cristina 1.682, junto à rua Coronel Diogo e o calçamento, onibus 203 eletrico a porta, em terreno de 8x30, jardim, sala, hall, cozinha, garage, quarto empreg., e W.C. Altos 2 bons dormitorios e banh., Cr$ 650.000,00, sendo 350.000,00 de entrada, restante em quatro anos. Desocupado.
BELLINTANI — Corretor de Imoveis — Rua Boa Vista, 162 — 5.o — Sala 508 — Fone: 33-2456.

MOOCA — Vendemos magnificos sobrados novos, recem-construidos, acabamento fino em laje — azulejos e ceramica, pedras, ainda não habitados, entrega imediata, rua com todos os melhoramentos, proximos de condução. Contem: terr., sala de jantar, hall, coz., tanque coberto area etc. Altos: 2 amplos dormitorios, quarto de banho completo. Preço desde Cr$ 620.000,00, com grandes facilidades. Visitas diariamente à rua Fernando Falsão ns. 1.174 à 1.188 — para chegar ao local tomar onibus 26, 27, e 28 na praça Clovis Bevilacqua.
ORG. TEC. IM. "BOMLAR" — Rua Libero Badaró 346 — 10.o andar, salas 14 e 15. Fones: ... 32-1049 e 35-0274.

VILA MONUMENTOS — Vende 5 sobrados novos e vagos, proximo ao "MUSEU", rua com todos os melhoramentos. Contendo: terr., sala, living, copa-coz., area com tanque, W.C. com chuveiro, etc. Nos altos: 2 amplos dormitorios quarto de banho completo etc. Preço desde Cr$ .... 600.000,00, com grandes facilidades a combinar. Ver à rua Paulo Bregaro, n.o 430, esquina da rua Mauricio de Castilho, começo da av. Nazaré.
ORG. TEC. IMOB. "BOMLAR" — R. Libero Badaró, 346, 10.o andar, sls. 14 e 15. Fones: 32-1049 e 35-0274.

LAPA — Vaga à rua Atanazio da Mota, 43, nova, moderna, jardim, de esquina com 2 dormitorios, sala, alpendre, copa, coz., isolada, lugar para auto, quarto de empreg., nos fundos. Onibus Itaberaba à porta (68). Cr$ .... 460.000,00.
BELLINTANI — Corretor de Imoveis — Rua Boa Vista, 162 — 5.o andar, sala 508. — Tel. .... 33-2456.

JARDIM S. PAULO — Avenida Leoncio Magalhães — Vende-se sobrado com 3 dormitorios, hall, 2 salas, banheiro, copa, cozinha, quarto e W. C empreg., garagem e gr. terraço. Isolado de um lado, Cr$ 650.000,00 fac. 50% a combinar.
ARMENIO S. MACHADO — R. 24 de Maio, 104 — 5.o andar — Conj. "A" — Telefone 35-0593.

VILA POMPEIA — Sobrado c| garagem, à rua Ministro Ferreira Alves, c| jardim, terraço, sala, 2 dorm., banheiro, cozinha, quarto empreg. e W. C. — Cr$ 600.000,00 com facilidades.
BELLINTANI — Corretor de Imoveis — Rua Boa Vista, 162 — 5.o — s| 508 — Tel. 33-2456.

IPIRANGA — R. Reno — Casa vendo com jardim, terraço, sala, cozinha, banheiro e quarto. Fora: um barracão para pequena industria e bom quintal com entrada para auto. Preço Cr$ .... 420.000,00 fac. parte em 2 anos.
MIRANDA CAMACHO — Praça da Sé, 54, 3.o andar, sala 314 — Fone 32-4308.

AV. PAULISTA — Residencia à rua Teixeira da Silva, com living, sala de jantar, hall, cozinha, 4 dormitorios, banheiro completo, garage, jardim, grande quintal. Cr$ 3.200.000,00, metade 3 anos.
ESCRIT. ARGEMIRO BICUDO — Rua Libero Badaró, n.o 158 — 4.o and., tels.: 32-6320 e 32-3543.

Vende-se casa em 4,20 x 22,00, com sala, quarto, banheiro, cozinha e quintal, no bairro da Aclimação, à rua Bueno de Andrade n.o 559, junto à rua Pires da Mota. Preço: Cr$ 300.000,00 à vista. Detalhes com
PREDIAL ARBOR — Rua Quintino Bocaiuva, 107, sobreloja, tels.: 33-4831 e 36-0660.

VILA MATILDE — Duas residencias, em terreno de esquina, com 16x31 — tendo cada 2 dormitorios, sala, coz., à rua Vera, 30, esquina com av. Melcher. Cr$ 240.000,00, metade à vista e outra a combinar. Ver no local, Onibus Vila Matilde.
BELLINTANI — Corretor de Imoveis — Rua Boa Vista, 162 — 5.o andar Sala 508 — Tel. ...... 33-2456.

VILA MIRIAN — Rua 1 — Casa vendo com quarto, sala, cozinha e banheiro. Em terreno de 10x22. Preço: Cr$ 120.000,00 com 85.000,00 de entrada, rest. em prestações sem juros.
MIRANDA CAMACHO — Praça da Sé, 54 — 3.o andar — sala 314. Fone: 32-4308.

Vendo à rua Paraiso, um bangalô, com 3 dormitorios, 2 salas, quarto de empregada e demais dependencias, construido em terreno de 6,60x27,50. Tratar com:
E. RIBEIRO DA SILVA FILHO — Rua Xavier de Toledo, 140, 9.o andar, s|2-3 — Fones: 34-2139 e 35-6325.

HIGIENOPOLIS — Rua Pará vendo, magnifica residencia isolada, em terreno de 10,50x31 m. m. Jardim, terraço, hall, living, ampla sala, copa, coz., quarto de empregada, garage, etc. Altos: 4 dormitorios e banheiro completo. Preço e demais informações, com a:
IMOB. MORRONE — R. São Bento, n.o 200, 2.o andar, conj. 2. Fones: 33-3765, 33-4374 e 35-5794.

ACLIMAÇÃO — Avenida Aclimação, n.o 226 — Vendo residencia de construção solida, em terreno de 6,50x45 m.m., contendo: jardim, terraço, 2 salas, copa-cozinha, ampla despensa, garage e dependencia para empregada. Altos: 3 dormitorios e banheiro completo. Vaga e em exposição permanente. Preço e mais informações com a:
IMOB. MORRONE — Rua S. Bento, n.o 200 — 2.o andar — conj. 2 — Fones: 33-4374 — 33-3765 e 35-5794.

TERRENOS

VENDE-SE TERRENO — Al Barão de Limeira, peg. 1.330 — Distante 50 mts da Al. Eduardo Prado, na chacara do Carvalho, unico terreno VAGO nesse local, med. 30x46 mts. ou 1.380 m2 por Cr$ 5.000.000,00 ou seja Cr$ 3.640,00 por m2 facilita-se a metade em 2 anos.
ADELINO ALVES — Praça da Sé, 54 — 4.o andar — sala 408.

IPIRANGA — Av. Gentil de Moura — Terreno vendo c| 520 m2 de esquina c| agua, luz esgoto e asfalto. Preço Cr$ ..... 520.000,00 c| facilidades.
MIRANDA CAMACHO — Praça da Sé, 54, 3.o andar, s. 314 — Fone: 32-4308.

VENDE-SE VILA BUARQUE Terreno de 714 m2 — c| 14,76 mts. de frente à rua Martinico Prado — Ideal p| predio de apartamentos — Preço Cr$ .... 3.200.000,00 c| facilidades — Existe no local boa casa vaga.
ESCRITO IO ARGEMIRO BICUDO — Rua Libero Badaró, 158 — 4.o andar — Tel.: 32-6320 e 32-3543.

LIBERDADE — Vende-se, terreno de 11,60x60 no inicio da rua Vergueiro, otimo para construção de predio de apartamentos. — Preço: Cr$ 2.500.000,00
SOCIEDADE IMOB. SUPLICY — Rua Boa Vista 76 — 12.o andar. Tel.: 36-9058.

VENDE-SE — Av. São João — Santa Cecilia — à rua Mario de Andrade, terreno c| 26,50 mts de frente, ponto p| construir predio até 16 andares (planta aprovada p| 10 andas) — Preço Cr$ ..... 1.500.000,00 c| facilidades em prazo curto.
ESCRITORIO ARGEMIRO BICUDO — Rua Libero Badaró, 158 — 4.o andar tel. 32-6320 e 32-3543.

VILA MARIANA — Rua Humberto I n. 157 — Terreno 6,60x70. Contem: 3 dormitorios, hall, banheiro, rouparia, hall, lavabo, sala de jantar, copa, cozinha e 2 apartamentos nos fundos e tanque coberto. Cr$ 1.330.000,00, sendo Cr$ 700.000,00 de entrada e o saldo a combinar.
IMOB. ALUGADORA PAULISTA LTDA. — R. S. Bento, 45 — SL. Tels. 32-8136 e 33-1605.

RUA TORDESILHA, vendo terreno, pegado ao n. 339, medindo o terreno 17,70x40,70, Lote 20 da Quadra 15, area de 659 m2. Com todos os melhoramentos, face norte, proximo de condução. Preço Cr$ 500.000,00 com facilidades a combinar.
IMOB. MORRONE — Rua São Bento, n.o 200, 2.o andar. — Conj. 2. Fones: 33-4374 — .... 33-3765 e 35-5794.

CIDADE JARIM — Terreno — Rua das Begonias — Vendo terreno c| 28,41 de frente, c| area de 607,68 m2, bem situado e junto a valiosas residencias. Cr$ ... 420.000,00 fac. parte a combinar.
FELIPPE — Corretor de Imoveis. — Rua Quint. Bocaiuva, 71 — 10.o andar — sala 1.004. — Tels.: 32-9082 e 35-4323.

TERRENO — vende-se à rua Texas à 200 metros da Estrada de Santo Amaro, area de 10x50 Cr$ 350.000,00 preço de ocasião c| pequena facilidade de preço.
LAR FELIZ" — Rua Senador Feijó, 176, s. 613, fone 32-2201.

VENDE-SE magnifico lote de terreno na avenida Doria, travessa da Auto-Estrada que vai para Sto Amaro e junto da rua Joaquim Nabuco (Brooklyn), com 10x40. Preço Cr$ 300.000,00, mediante entrada de Cr$ 100.000,00 e o resto em 60 prestações mensais, sem juros. Detalhes com Predial Arbor, rua Quintino Bocaiuva 107, sobreloja, tels. 33-4831 e 36-0660.

VENDE-SE terreno na Vila Mariana sito a rua das Camelias, 611, esq. com a rua "D", medindo 22,65x17 com area total de 385 m2 à Cr$ 1.600,00 o m2., com facilidades. Otimo para construção de 5 casas.
.I. B. — A rua das Camelias começa no n.o 1.233 da rua Luiz Goes.
ALVARO BOTELHO — Rua Marconi, 131, 9.o andar sala 906-909 — Tel. 34-4423, 35-4570 e 33-9606.

SUMARE' — R. Padre Cursino — Vende-se peg. ao 96, terr. de 10x50, prox. ao ponto final de onibus. Local sem restrições. Tambem permuta-se por casa ou apartamento. Cr$ 1.200,00 por m2. fac. 50% a combinar.
ARMENIO S. MACHADO — Rua 24 de Maio, 104 - 5.o and. - Conj. A - telefone 35-0593.

TREMEMBE' — Av. Horto Florestal — Vende-se situado a poucos metros da Parada 7, com 30 metros de frente e area de 1.680 m2. Cr$ 700,00 por m2, fac. 70% a combinar.
ARMENIO S. MACHADO — Rua 24 de Maio, 104, 5.o andar, conj. "A" — Fone: 35-0595.

ALTO DE PINHEIROS (City) — Rua Ernesto Nazareth, terreno vendo, sendo o lote n.o 37 da quadra 29, com a metragem de 14 x 38. — Todos os melhoramentos, proximo à Rua Pedroso de Morais, proprio para a construção de uma fina residencia. — Preço: — Cr$ 800,00 por m.2 fac. a combinar.
IMOB MORONE — Rua São Bento N.o 200 — 2.o andar — Conj. 2 — Fones: 33-3765 — 33-4374 e 35-5794.

TERRENO NA LAPA — Rua Aurelia — Em frente ao N.o 1.888 — Lugar alto — Saudavel — Metragem de: — 10 x 64 x 57 (617 mts.2. — Cr$ 600,00 por metro quadrado.
JORGE MONTEIRO — Rua Alvares Penteado, 203 - 3., s/ 5 — Telef.: 32-0194.

JABAQUARA — Diadema — Terreno — Otima localização — Ao lado da igreja — Duas frentes — Metragem: 2.000 m2 — 40x50x40. Preço: Cr$ 400,00 p/m2.
JORGE MONTEIRO — Rua Alvares Penteado, 203, 3.o andar. sala 5 — Tel. 32-0194.

AEROPORTO — Rua Santo Amaro — Vendo terreno de 57 x 50 ou sejam 2.710 m.2, proximo ao hangar da Cia. Itau, entre a Rua Viaza e Vapabuçu, ao lado do Aeroporto de Congonhas. — Preço: — Cr$ 250,00 o m.2. — Facilito 50 % em 3 anos. — Juros de 12 %.
F. LETTIERE — Imob. Primor — 33-32-64 e 33-7856 — Pça. Bandeira, 40 — 6.o andar — Conj. 6-B — Ed. Brasilar.

Vende-se otimo terreno na Rua Hipodromo com area de 30 x 76. — Ocasião. — Preço e mais informações:
"LAR FELIZ" — Rua Senador Feijó, 176 — Sala 613 — Fone: 32-2201.

TERRENO PINHEIROS — Rua Teodoro Sampaio, 1.571, com vinte metros de frente (20 x 41), zona comercial em franco progresso, para construir Super-Mercado, Garagem, Cinema, Confeitaria, Predio de Apartamentos. — Não tem inquilinos a despejar. — Entrada: — 40 %, com escritura definitiva e 60 % em 3 anos. — Juros de 12 % com hipoteca. — Estudo permutas com predios de renda.
F. LETTIERE — Imob. Primor — 33-32-64 e 33-7856 — Pça. Bandeira, 40 — 6.o andar — Conj. 6-B — Ed. Brasilar.

TERRENO de esquina no Brooklin Paulista Novo com area de 100x50 vende-se ótimo terreno à 400 metros da Estrada Velha de Santo Amaro, rodeado de finos palacetes, com pequena facilidade. Ocasião.
"LAR FELIZ" — Rua Senador Feijó, 176, s. 613. — Fone 32-2201.

Vendo um terreno à Rua da Gloria, proximo à Praça da Sé, em terreno de 18,70 x 34. — Otimo para predio de apartamentos. — Preço e condições tratar com:
E. RIBEIRO DA SILVA FO. — Rua Xavier de Toledo, 140 — 9.o andar — Sala 2 e 3 — Fones: 34-2139 e 35-6325.

Terreno Via Dutra — Vende-se no começo na Via Dutra otimo terreno com 3 frentes — area total de 6.100 m.2, com 100 metros de frente para a Via Dutra, junto a ponte de Vila Maria, com força, luz. — Ponto excelente para industria ou posto de gasolina. — Preço de ocasião, com facilidades no pagamento. — Mais informações:
"LAR FELIZ" — Rua Senador Feijó, 176 — Sala 613 — Fone: 32-2201.

APARTAMENTOS

SANTANA vendo os ultimos aptos, na rua José Debieux, 56, junto a r. Dr. Zuquim, 1.000 c. onibus 42, 77, 105, etc. na porta, tendo cada um: 1 sala, 1 dorm., coz., banh., area c. tanque, etc. Entrada: Cr$ 50.000,00. Em dezembro de 1956 c. entrega das chaves mais Cr$ 80.000,00. Seis meses após a entrega das chaves mais Cr$ 20.000,00. Restante financiado em prestações mensais de Cr$ 2.152,00. Preços desde: Cr$ 300.000,00, sem reajuste.
F. LETTIERE — Imob. Primor — Fones: 33-3264 e 33-7856 — Praça da Bandeira, 40, 6.o andar, conj. 6-B — Ed. Brasilar.

PROXIMO AO CENTRO — R. Antonio Carlos, 3°6, apt. 306. — Edificio "Ibate" — Predio novo, ainda não habitado. Contem: 1 dorm., hall, s. de jantar, banh. completo, cozinha grande e quarto de despejo. — Todo mobiliado, cortinas, lustres, cozinha americana, etc. Cr$ 650.000,00, com Cr$ 350.000,00 de entrada e o saldo em 2 anos.
IMOB. ALUG. PAULISTA LTDA. — Rua São Bento, 45 — Sl. — Tel. 32-8136 e 33-1605.

APARTAMENTO — Vendo magnifico apartamento à rua Cristiano Viana, contendo: living, sala de jantar, sala, 2 dormitorios, banheiro, cosinha, terraços, garagem e play ground para crianças. Preço: Cr$ 900.000,00 sendo Cr$ 250.000,00 a vista e o saldo financiado em 15 anos, pela Caixa Economica. Tratar com
E. RIBEIRO DA SILVA F.o — Rua Xavier de Toledo n. 140 - 9.o — Tels. 34-2139 e 35-6325.

CENTRO — R. Barão Duprat — Vende-se apartamento c| sala, 2 dorms., banh. completo, cozinha e terraço. Entrega-se vago. Cr$ 800.000,00, sendo 50% em prest. mensais de Cr$ 3.300,00 — Estuda-se oferta.
ARMENIO S. MACHADO — R. 24 de Maio, 104 — 5.o and. — Conj. "A" — telef.: 35-0593.

Vendem-se, para pronta entrega, com: hall de entrada, kitchenette, banheiro, living-dormitorio de frente para a rua. A partir de Cr$ 285.000,00, com facilidades. Edificio Helvetia, à rua Helvetia, 570 — esq. com Conselheiro Nebias.
ALVARO BOTELHO — Rua Marconi, 131 - 9.o - sls. 906/909 - Tles.: 34-4423, 35-4570, 33-9606.

CENTRO — APARTAMENTOS
Ruas — Martins Fontes, Sebastião Pereira, Anhangabau e João Monteiro: c| living, dormitorio c| armario, banheiro completo e kitchenette. Preço: Cr$ 260.000,00 à 330.000,00 c| Facilidades.
ESCRITORIO ARGEMIRO BICUDO — R. Libero Badaró, 158 — 4.o andar — Tels.: 32-6320 e 32-3543.

SANTANA — R. Olavo Egidio N.o 985, aptos., vendo em construção. Onibus 46 Jardim S. Paulo, à porta, c| 1 sala, 2 dorm., coz., banh., area c|tanque, etc. Entrada: Cr$ 20.000,00. Em 60 dias mais 40.000,00. Na entrega das chaves em agosto de 1956 mais Cr$ 60.000,00.6 meses após a entrega das chavevs mais Cr$ 20.000,00 Restante do pagamento financiado em prestações mensais de Cr$ 2.008,50. Preço desde: Cr$ 280.000,00, sem reajuste. Corretores no local.
F. LETTIERE — Imob. Primor — Praça da Bandeira, 40, 6.o andar, conj. 6-B — Ed. Brasilar — Fones 33-3264 e 33-7856.

Vendem-se apartamentos em construção, em fase adiantada, já na alvenaria, de frente para o mar na Praia de Itararé, em São Vicente, proximo a Ilha Porchat, à Av. Manuel da Nobrega, 307-322 com preço fixo prazo certo de entrega com multa contratual. Preços a partir de Cr$ 230.000,00, com 50% financiado após a entrega das chaves no prazo de 6 anos (72 meses).
ALVARO BOTELHO — Rua Marconi, 131 — 9.o s-906-909 — Tels. 34-4423 — 35-4570 e 33-9606

DIVERSOS PREDIOS

CASA EM SANTOS — Rua Floriano Peixoto à uma quadra da praia — Terreno de 10,25 x 38,1/2 - Jardim, quintal, garagem, 6 pormitorios, 2 salas, Copa, cozinha, banheiro em cima, W. C. em baixo — Telefone, etc.
Preço — Cr$ 1.200.000,00.
JORGE MONTEIRO — Rua Alvares Penteado, 203, 3.o, sala 5 — Telefone 32-0194.

S. BERNARDO DO CAMPO — rua Marechal Deodoro — Vendo predio de esquina c| 2 armazens e em cima residencia c| 2 dorms. Terreno de 10x24,35. Nesse predio está funcionando um bar que tambem será objeto de transação. Cr$ 800.000,00 c| fac. a combinar
FELIPPE — Corretor de Imoveis — Rua Quintino Bocaiuva 71, 10.o, s|1.004 — Tels.: 32-9082 e 35-4323.

ARMAZENS

Com desvio Santos-Jundiai, Av. Presidente Wilson. Area construida 10,20 x 70. Entrega-se vago. Preço c| fac. de pagamento Cr$ 2.750.000,00.
FELIPE — Corretor de Imoveis — Rua Quintino Bocaiuva 71 — 10.o s| 1.004. Tels. 32-9082 e 35-4323.

VENDO em terreno de 3.700 metros, armazem com 660 m2, sito à rua do Bosque, com 2 frentes, otima construção
ANTONIO BENEDITO GOMES CARNEIRO — Rua São Bento, 500, 4.o andar, sala 401 — Fone 34-0232.

AREAS

EST. DE ITAPECERICA — Taboão — Vendemos Lotes de terrenos, com frente para a avenida, asfaltada, luz, força e telefone. Lotes a partir de Cr$ .... 320.000,00, com Cr$ 50.000,00 de entrada e o restante em prestações mensais sem juros.
SOC. IMOB. SUPLICY — Rua Boa Vista, 76, 12.o — Tel.: 36-9058

CARAGUATATUBA — Av. Dr. Lucas Nogueira Garcez — Terreno vendo com 15x37, proximo ao mercado e praia. Cr$ 100.000,00 fac. 50% sem juros.
MIRANDA CAMACHO — Praça da Sé, 54, 3.o andar, sala 314. Fone 32-4308.

VENDO pegado a Base Aérea de Cumbica, área de 24.200 metros, proprio para chacara, industria, olaria, etc. Cr$ .... 300.000,00 de entrada, Cr$ ...... 200.000,00 a combinar, e Cr$ 20.000,00 mensais sem juros. Documentação 100%. Local excelente a poucos metros do asfalto.
ANTONIO BENEDITO GOMES CARNEIRO — Rua São Bento 500, 4.o andar, sala 401. Fone: 34-0232.

Vendo proximo a grandes industrias, com força a poucos metros, área medindo pouco mais de 1 alqueire, pegado a via Dutra, divisa com a Base Aérea. Apenas Cr$ 300.000,00 de entrada e o restante em pagamentos mensais sem juros. Oportunidade. Agua em abundancia.
ANTONIO BENEDITO GOMES CARNEIRO — Rua São Bento 500, 4.o andar, sala 401. Fone: 34-0232.

NORTE DO PARANA' — Campo Mourão — Colonia "Coio-Erê" — Vendo 85 alqueires de terra propria para plantação de café, palmito, etc. Preço Cr$ ... 7.000,00 por alqueire, à vista. Mais informações com a
IMOB. MORRONE, Rua São Bento, n.o 200, 2.o andar. Conj. 2. Fones: 33-4374, 33-3765 e 35-5794.

VIA ANCHIETA — Terreno no km. 31 da Via Anchieta tendo 80 metros de frente. Cr$ 25,00 por metro quadrada. Area total de 51.000 m2.
BELLINTANI — Corretor de Imoveis — Rua Boa Vista, 162, 5.o andar, sala 508. Tel.: 33-2456

ITANHAEM — Na praia do Sonho — Vende-se terreno de 22x50, frente ao mar, c. luz, pouco antes da rua Santos — Vende-se menor area, estudando-se oferta Cr$ 800,00 por m2 com facilidade.
ARMENIO S. MACHADO — Rua 24 de Maio, 104, 5.o andar, conj. "A" — Tel.: 35-0593.

Vende-se terras em matas virgens área de 400 alqueires situada na Fazenda Cuiabá distando 20 kl. da sede do Distrito Cuiabá Paulista, Municipio de Mirante. A gleba atualmente está a cerca de 80 kl. da E. F. S. é servida por 2 linhas de onibus. Mais informações
"LAR FELIZ" — Rua Senador Feijó, 176 s. 613. Fone: 32-2201.

DIADEMA — Vende-se linda chacara, tendo otima residencia, sala, dois dormitorios, copa, cozinha, e garage. Agua encanada. Terreno de 7.431 m2. Estrada de Diadema, em adiantada fase de asfaltamento. Preço: Cr$ ...... [illegible].000,00.
SOCIEDADE IMOBILIARIA SUPLICY — Rua Boa Vista, 76, 12.o — Tel. 36-9053.

FAZENDA

Vendo fazenda de criar no Estado de Mato Grosso, medindo 12.000 alqueires, toda cercada, à 75 kl. de Três Lagoas. Muita lenha e dormentes. Invernadas, muita agua. A melhor fazenda de criar do Estado. Facil acesso. Facilita-se.
ANTONIO BENEDITO GOMES CARNEIRO — Rua São Bento, 500 - 4.o andar - sala 401 — Fone: 34-0232.

HIPOTECAS

DINHEIRO SOB HIPOTECA — Tenho para empregar sob hipoteca, parcelas de 30 a 200 mil cruzeiros, transação rapida.
BELLITANI — Corretor de Imoveis — Rua Boa Vista, 162, 5.o andar, sala 508.

PRECISA-SE de Cr$ .... 1.500.000,00 sob hipoteca. Da-se garantia de Cr$ 9.000.000,00. Prazo de 1 ano.
IMOB. ALUGADORA PAULISTA LTDA. — Rua S. Bento, 45, sl.. Tels.: 32-8136 e 33-1605.

Desejo entrar em entendimentos diretos com capitalistas interessados na aplicação de 1/2 até 10 milhões, sobre hipoteca ou não. Bases compensadoras, garantias absolutas, sigilo.
ANTONIO BENEDITO GOMES CARNEIRO — R. São Bento, 500, 4.o andar, sala 401 — Fone: 34-0232.

PREDIO DE RENDA — Compro em bairro proximo ao centro com renda aceitavel, predio de apartamentos. Pago o justo valor.
ANTONIO BENEDITO GOMES CARNEIRO — Rua São Bento, 500, 4.o andar, sala 401 — Fone 34-0232.

TITULARES DA CAMARA DE VALORES IMOBILIARIOS DO ESTADO DE SÃO PAULO

ADELINO ALVES
Praça da Sé, 54 — 4.o — S/408 — Tel.: 32-3949
ADMINISTRADORA E IMOBILIARIA DEL GIGLIO S. A.
Rua Quintino Bocaiuva, 161 — 4.o — Cj. 41-S/3
ALFREDO BRASIL JUNIOR
Rua 24 de Maio, 104 — 5.o — Tel.: 35-7632
ALVARO BOTELHO
R. Marconi, 131 — 9.o — Tel.: 34-4423 e 35-4570
ANTONIO BENEDITO GOMES CARNEIRO
Rua Barão de Itapetininga, 255 — 10.o — Cj. 1006 — Tel.: 36-5671
ARMENIO DA SILVEIRA MACHADO
Rua 24 de Maio, 104 — 5.o — Tel.: 37-4282
BELLINTANI — CORRETOR DE IMOVEIS
Rua Boa Vista, 162 — 5.o — S. 508 — Tel.: 33-2456
BOLSA DE IMOVEIS S/A.
R. Formosa, 367 — 8.o — S/850 — Tel.: 32-3380
DIOGENES CARDIA
Av. Rebouças, 1.073 — Tel.: 8-9176
ELPIDIO EUGENIO MONACO
R. Capote Valente, 423 — Tel.: 8-7504
ESCRITORIO J. CARNEIRO DE FREITAS
R. de São Bento, 63 — 1.o — S/1 e 2 — Tel.: 32-4654
ESCRITORIO AGUIAR BARBOSA
R. 15 de Novembro, 103 — 1.o — Tel.: 2-2030 — Santos
ESCRITORIO ARGEMIRO BICUDO
R. Libero Badaró, 158 — 4.o — Tel.: 32-6326
ESCRITORIO IMOBILIARIO BASILE
L. da Misericordia, 23 — 12.o — S/1.201 — Tel.: 33-4549
FELIPE CORRETOR DE IMOVEIS
R. Quintino Bocaiuva, 71 — 10.o — S-1.004 — Tel.: 35-4323 e 32-9082
FRANCISCO LETTIERE
P. Bandeira, 40 — Conj. 6-B — Tel.: 33-3264
IMOBILIARIA ALUGADORA PAULISTA
R. de São Bento, 45 — 1.o — S/107 — Tel.: 33-1605
IMOBILIARIA BOCAIUVA
Rua Quintino Bocaiuva, 161 — 4.o — Cj. 41-S/3
IMOBILIARIA BRASILEIRA
Rua Barão de Itapetininga, 275 — 10.o — S/ — Tel.: 32-1060
IMOBILIARIA MORRONE
R. São Bento, 200 — 2.o — Cj. 2 — Tel.: 33-3765
IMOBILIARIA R. RIBEIRO DA SILVA FILHO
R. Xavier de Toledo, 140 — 9.o — S/8 — Tel.: 342139
IMOBILIARIA SÃO JOSE
R. Florencio de Abreu, 157 — 4.o — Tel.: 35-1906
IMOBILIARIA TANABY
R. Barão de Itapetininga, 262 — 2.o — Tel.: 36-1049
JORGE MONTEIRO
R. Alvares Penteado, 203 — S/5 — Tel.: 32-0194
JOSÉ FLORIANO DE TOLEDO
R. São Bento, 45 — 5.o — S/312 — Tel.: 32-7390
JULIO — CORRETOR DE IMOVEIS
R. São Bento, 290 — 6.o — S/14 — Tel.: 33-5344
LAR FELIZ
R. Senador Feijó, 176 — 6.o — S/613 — Tel.: 33-7301
MIGUEL MIRANDA CAMACHO
Praça da Sé, 54 — 3.o — S/314 — Tel.: 32-4308
MONÇÕES CONSTRUTORA IMOBILIARIA S/A.
R. Barão de Itapetininga, 140 — 14.o — Tel.: 36-8131
O.I.A. ORGANIZAÇÃO IMOBILIARIA ALVIM
Rua Quintino Bocaiuva, 176 — 1.o — S-107 — Tel: 32-5034
ORGANIZAÇÃO TECNICA IMOBILIARIA BOMLAR
R. Libero Badaró, 346 — 10.o — S/14 — Tel.: 32-1049
PREDIAL ARBOR
R. Quintino Bocaiuva, 107 — 1.o — Tel.: 33-4831
PREDIAL DE LUCCA S/A.
Rua Barão de Itapetininga, 255 — 1.o — s/ — Tel.: 37-3191
S. A. IMOBILIARIA GUARANY
R. Venceslau Brás, 175 — 3.o andar — S/204 — Tel.: 33-3656
SALIM BARACAT
R. São Bento, 290 — 2.o — S/2 — Tel.: 32-4660
S/A. IMOBILIARIA PAULISTA CONSTRUTORA S.A.I.P.
Praça Ramos de Azevedo, 209 — 8.o — Tel.: 34-7070
SOCIEDADE IMOBILIARIA MONTE AZUL
Av. Ipiranga, 1.238 — Tel.: 36-9451
SOCIEDADE IMOBILIARIA SUPLICY
R. Boa Vista, 76 — 11.o — Tel.: 33-5137
WALTER AHRENS
R. Braulio Gomes, 25 — 3.o — S/307 — Tel.: 36-2547

Fique com a REALIDADE:

no Jardim

MORUMBY

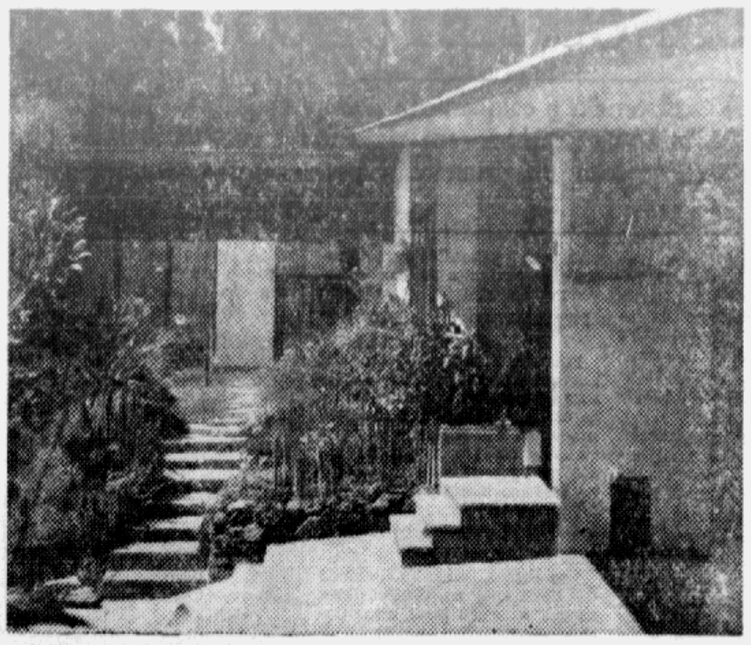

está tudo pronto para você morar bem!

Almap 3.003

Compare qualquer oferta de terrenos com as vantagens reais oferecidas pelo Jardim Morumby, e você não terá dúvida em tomar uma decisão. Venha hoje conhecer o lugar ideal para construir a sua casa.

LOTES A PARTIR DE

1.774,00

por mês com 15 anos de financiamento

E TAMBÉM FINANCIAMENTO IMEDIATO PARA CONSTRUÇÃO!

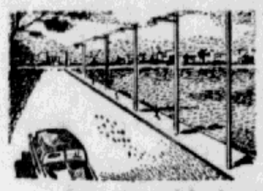

Ruas JÁ asfaltadas • Redes de luz, água e telefone JÁ instaladas • Guias e sarjetas JÁ colocadas • Galerias para águas pluviais JÁ instaladas • Linha de ônibus JÁ em funcionamento. Partidas de 1/2 em 1/2 hora da Av. Cidade Jardim esq. da rua Iguatemy

VENDAS EXCLUSIVAMENTE A CARGO DA

COMPANHIA IMOBILIÁRIA MORUMBY

TITULAR: LUIZ ALBERTO CALDAS DE OLIVEIRA (do Sindicato dos Corretores de Imóveis)

DEP. DE VENDAS: R. DA CONSOLAÇÃO, 65 - 4º AND. - TELS. 37-2918 E 32-9579 • REPRESENTANTE EM SANTOS: OTAL - ORGANIZAÇÃO COMERCIAL TAMOYO S.A. - R. RIACHUELO, 42 - 4.º AND. - TEL.: 2-2583

FAZENDEIROS NACIONAIS VERÃO DE PERTO OS MODERNOS METODOS AGRICOLAS DOS EE. UU.

Terão apoio, assistencia e colaboração dos governos dos Estados Unidos e do Brasil — Visitarão vinte e seis Estados — Sob todos os aspectos será vista a agricultura e a pecuaria — Passeios programados — Interessados de varios Estados irão na primeira viagem — Declarações dos srs. E. F. George Jr. (americano) e José Queiroz (brasileiro)

Em trinta e seis dias, um grupo de cinquenta fazendeiros, pecuaristas e homens de negocios brasileiros, com membros da familia, atravessará nove Estados nacionais, onze paises do continente e, visitará, aproximadamente, vinte e seis Estados norte-americanos.

Percorrerão, os componentes desse grupo, vinte e sete mil quilometros por avião, ou setecentos e cinquenta quilometros, em media, por dia.

METODOS MODERNOS E CIENTIFICOS

— "Já se inscreveram interessados de nosso Estado, destacando-se as cidades de Barretos, Presidente Wenceslau, a Capital e outras; de Minas Gerais e outros Estados. Terão ocasião de conhecer os modernos e cientificos métodos de toda a classe de cultura, como: algodão, milho, trigo, fumo, feijão soja, amendoim, arroz, frutas em geral, verduras, batatas e tomates, alem de outras, todas do interesse imediato dos homens de nossas fazendas" — acrescentou o sr. José Queiroz, tecnico brasileiro (agronomo) do Ministerio da Agricultura do Serviço de Conservação do Solo, que acompanhou o sr. George Jr. durante a visita que fez a este jornal.

FUTUROS FAZENDEIROS

O sr. José Queiroz acompanhará os brasileiros aos EE. UU. prestando, juntamente com os americanos, toda a assistencia e colaboração aos interessados e, por isto, conhecedor do problema nacional, declara que:

— "Estudaremos, para aplicar aqui, os programas educacionais lecionados aos jovens fazendeiros americanos, como estudam e como praticam através de organizações como a dos "Futuros Fazendeiros da America" e do "Clube dos 4-H", as quais congregando meninos e meninas os entusiasmam a criar o seu proprio gado. Cada ano, estes jovens competem pela classificação de seus produtos, ante um juri composto de tecnicos, o qual outorga aos melhores expositores, premios e dinheiro pelos seus esforços".

PRODUÇÃO DE TRIGO

Em Kansas City, importante centro comercial e industrial tem a quarta parte da produção do trigo americano, tem o maior elevador de trigo do país e os maiores depositos e moinhos. A parte residencial, considerada a mais linda do Meio-Oeste americano, será tambem objeto do exame da caravana.

Manhattan, no Estado de Kansas Wichita, no mesmo Estado, ver-se-ão autenticos "cow-boys" com suas vestimentas caracteristicas, os conjuntos de silos e elevadores de trigo.

PREPARAÇÃO DE TIPOS DE CAFE'

Em São Francisco California, um dos maiores centros maritimos do mundo e o maior cliente de cafés finos do Brasil. Será visitado um estabelecimento especializado na preparação de todos os tipos de café destinados ao consumo interno, desde a sua mistura e torrefação até a moagem e o acondicionamento.

IRRIGAÇÃO

Em Fresno, ainda no Estado da California, no interior, está situada a região mais bem irrigada dos Estados Unidos; tem grandes produções de frutas frescas e secas, de algodão e de todos os tipos de verduras e tambem granjas de criação de galinhas.

Ainda na California, os brasileiros terão oportunidade de se pôr em contato com o Sequoia National Park, de grandes atrações naturais, onde se encontram as arvores mais altas, mais velhas e de maior circunferencia do globo Bakersfield, região de fruta e vinho, de modernos sistemas de irrigação e celeiro de generos alimenticios; São Fernando; Los Angeles, a cidade que ocupa a maior superficie do mundo; o porto americano de mais exportação de frutas, varias fazendas, com suas plantações deverão trazer inumeros atrativos. Outras atrações: cinema, radio e televisão e a exportação de petroleo e seus derivados.

co: Cr$ 3.500.000,00 com faci-
32-2201.

PETROLEO E GENEROS ALIMENTICIOS

Em Hollywood, Los Angeles, visita a estudios cinematograficos e casas que têm no quintal ou na frente, poços de petroleo, ligados a encanamentos por onde corre o produto bruto. Um exemplo: a casa da saudosa Carmem Miranda.

Depois, irão a Dallas, no Texas. Desta cidade saem diariamente para diversos pontos do país, duzentos e cinquenta vagões ferroviarios contendo dez mil toneladas de produtos alimenticios.

Ainda no Texas, em College Station, ao sul do Estado, os tecnicos mostrarão aos brasileiros o tratamento que é dedicado ao gado "Santagertrudes", muito encontrado entre nós.

AUMENTO DE PRODUÇÃO

Ao terminar suas considerações o sr. E. F. George Jr. acentuou que:

— "Durante toda esta viagem, os visitantes terão oportunidade de ver e melhor compreender a razão do aumento de produção nos ultimos dez anos nos Estados Unidos, onde o trabalhador multiplicou a sua produção, aumentou a sua capacidade de trabalho e, ao mesmo tempo, reduziu a sua semana detrabalho, das quarenta e oito horas antes da guerra, para as atuais, trinta e cinco horas. Aumentando a produção, sua margem de lucro triplicou e seu poder aquisitivo dobrou".

INFORMAÇÕES GERAIS

O programa elaborado tem o apoio, a assistencia e a colaboração dos governos dos dois paises, destacando-se entre outras, as seguintes entidades: Real-Aerovias (transporte), Ponto IV, Prefeituras e outras.

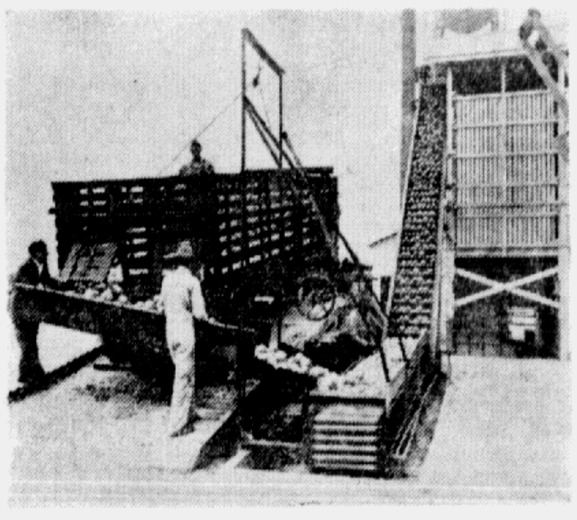

A laranja é descarregada para a classificação e encaixotamento na California. Um dos maiores centros fruticultores do mundo.

Colheita mecanizada de milho em Kansas City. Este será um dos Estados mais visitados pelos brasileiros.

☆ ☆ ☆ ☆

Os pontos de ligação entre os governos brasileiro e norte-americano para essa viagem de estudos e recreio, são os srs. José Queiroz, do Ministerio da Agricultura, à esquerda, e o sr. E. F. George Jr.

CORREIO PAULISTANO

Ano 102 | DOMINGO, 10 DE JUNHO DE 1956 | N. 30.733

O fato e a lei

AMEAÇA

Um rapaz apaixonou-se por uma jovem, mas esta não lhe dava atenção. Desanimado, teve uma ideia infeliz. Armou-se duma garrucha e foi esperá-la. Renovou suas suplicas; repelido de novo, sacou da arma e encostou-a no corpo da jovem dizendo que acabaria por matá-la, caso persistisse em recusá-lo. A moça gritou, terceiros intervieram e o rapaz fugiu sem mais nada fazer.

Indiciado em inquerito policial por crime de ameaça, declarou que a arma usada estava descarregada, uma vez que pretendia apenas assustar a ingrata.

Amecar alguem, por palavra, escrito ou gesto, ou qualquer meio simbolico, de causar-lhe mal injusto e grave, é crime previsto no Codigo Penal, e punido com detenção de um a seis meses, ou multa de trezentos a dois mil cruzeiros.

A manifestação de vontade de fazer mal futuro a alguem pode ser executada de qualquer maneira, contanto que realmente cause no ofendido um estado de intimidação, isto é, a pessoa visada com a ameaça deve levá-la a serio.

Por isso, é indiferente se o agente estava ou não resolvido a executar a promessa, quando a manifestou. Por essa mesma ordem de ideias, tambem não deixa de ser criminosa a ameaça quando, com aparencias de seriedade, é feita com arma descarregada ou ineficaz ao fim anunciado, desde que o sujeito passivo ignorava essa circunstancia e se intimidou efetivamente.

E' esse, exatamente, o caso daquele desastrado D. Juan.

O dificil no delito de ameaça é estabelecer um criterio por meio do qual o julgador possa saber se a promessa feita tinha ou não força intimidativa.

O criterio subjetivo, de fazer aquela avaliação relativamente ao temperamento do individuo visado, pode conduzir a soluções inaceitaveis. Há pessoas de nervos á flor da pele, ás quais a menor insinuação, ás vezes sem má intenção, pode parecer terrivel ameaça; outros, mais senhores de si, podem até rir-se duma ameaça realmente seria.

Em vista disso, o criterio geralmente adotado para aquela verificação é o objetivo, consistente em avaliar a capacidade de intimação da ameaça como se ela fosse dirigida ao homem comum, de sensibilidade media.

Não constitui crime a subita explosão de ira no calor duma discussão, uma vez que, para haver a infração, há necessidade de animo deliberado e refletido do agente em causar intimidação.

O delegado não pode, de oficio, fazer inquerito por crime de ameaça; deve aguardar que o ofendido peça a sua intervenção.

A. QUARTIM MORAES JR.

Casa José Silva | Casa José Silva | Casa José Silva | Casa José Silva | Casa José Silva | Casa José Silva

Faça do frio um prazer...

com os confortáveis

COBERTORES

da

Casa José Silva

macios... acariciantes... em pura lã...

COBERTOR "Yankee" Para casal. De pura lã. Barra fantasia. Com debrum de cetim. Fino acabamento. **Cr$ 990,**

COBERTOR Para casal. Em lã reforçada, tipo pêlo de camelo. Artigo fino. Barra xadrez. Com debrum de cetim. **Cr$ 950,**

COBERTOR De pura lã. Para solteiro. Com barra listrada e debrum de cetim. Na côr béige. **Cr$ 480,**

COBERTOR "Rheingantz" Para casal. De pura lã. Double-face. Fantasia. Resistente e vistoso. Com debrum de cetim. **Cr$ 950,**

"RANDI" SUPER LUXO Finissimo cobertor de pura lã. Tipo aristocrata. Double-face. Em varias côres. Solteiro: **Cr$ 1.550,** Casal: **Cr$ 1.980,**

VENDAS À VISTA E A CRÉDITO NA

Casa José Silva SERVE BEM

MANTA "TURISTA" Lindos e variados padrões tipo escocês. Em pura lã de superior qualidade. Desde **Cr$ 990,**

Rua São Bento, 51 • Rua Libero Badaró, 144
Av. Rangel Pestana, 1.330 - Brás • Rua Antonio de Barros, 279 - Tatuapé
Loja no Rio: Rua Miguel Couto, 3

D. P. PROP. J. S.